



2564

IIUU 56-1 One Report

สารบัญ

สารจากประธานกรรมการบริษัท	1
ส่วนที่ 1 การประกอบธุรกิจและผลการดำเนินงาน	
โครงสร้างและการดำเนินงานของกลุ่มบริษัท	2
การบริหารจัดการความเสี่ยง	18
การขับเคลื่อนธุรกิจด้วยความยั่งยืน	19
การวิเคราะห์และคำอธิบายของฝ่ายจัดการ	23
ข้อมูลทั่วไปและข้อมูลสำคัญอื่น	31
ส่วนที่ 2 การกำกับดูแลกิจการ	
นโยบายการกำกับดูแลกิจการ	40
โครงสร้างการกำกับดูแลกิจการ และข้อมูลสำคัญเกี่ยวกับคณะกรรมการ	56
คณะกรรมการชุดย่อย ผู้บริหาร พนักงานและอื่นๆ	
รายงานผลการดำเนินงานสำคัญด้านการกำกับดูแลกิจการ	69
การควบคุมภายในและรายการระหว่างกัน	78
ส่วนที่ 3 งบการเงิน	84
เอกสารแนบ	
เอกสารแนบ 1 รายละเอียดเกี่ยวกับกรรมการ ผู้บริหาร ผู้มีอำนาจควบคุม ผู้ที่ได้รับมอบหมายให้รับผิดชอบสูงสุดในสายงานบัญชีและการเงิน ผู้ที่ได้รับมอบหมายให้รับผิดชอบโดยตรงในการควบคุมดูแลการทำบัญชี เลขานุการบริษัท	168
เอกสารแนบ 2 รายละเอียดเกี่ยวกับกรรมการของบริษัทย่อย	179
เอกสารแนบ 3 รายละเอียดเกี่ยวกับหัวหน้างานผู้ตรวจสอบภายในและหัวหน้างานกำกับดูแลการปฏิบัติงาน ของบริษัท (compliance)	181
เอกสารแนบ 4 ทรัพย์สินที่ใช้ในการประกอบธุรกิจและรายละเอียดเกี่ยวกับรายการประเมินราคาทรัพย์สิน	182
เอกสารแนบ 5 นโยบายและแนวปฏิบัติการกำกับดูแลกิจการ ฉบับเต็ม และจรรยาบรรณธุรกิจฉบับเต็มที่บริษัทได้จัดทำ	190
เอกสารแนบ 6 รายงานคณะกรรมการตรวจสอบ	191

สารจากประธานกรรมการบริษัท

เรียน ท่านผู้ถือหุ้น บริษัท สยามสตีลอินเตอร์เนชันแนล จำกัด (มหาชน)

สถานการณ์การแพร่ระบาดของเชื้อไวรัสโคโรนา 2019 (COVIC-19) ยังคงส่งผลกระทบต่อภาพรวมของเศรษฐกิจโดยรวมทั้งภายในและภายนอกประเทศในปี 2564 เป็นปีที่ 2 ต่อเนื่องจากปี 2563 อย่างไรก็ตามหลายประเทศได้เริ่มมีการฟื้นตัวทางเศรษฐกิจที่ดีขึ้น โดยเฉพาะประเทศจีน ทำให้ความต้องการในการบริโภคเหล็กเพื่อใช้ในอุตสาหกรรมมีเพิ่มในปริมาณที่สูง ส่งผลให้ราคาเหล็กในปี 2564 ปรับตัวเพิ่มสูงขึ้นเป็นประวัติการณ์ ประกอบการแข่งขันอย่างรุนแรงของธุรกิจในประเทศ ทำให้กระทบต่อยอดขายและผลประกอบการด้านรายได้ของบริษัทฯ ในปี 2564 ไม่เป็นไปตามเป้าหมายที่ได้วางไว้

อย่างไรก็ตาม ภายใต้ภาวะการณดังกล่าว นอกเหนือจากการควบคุมค่าใช้จ่ายในทุกๆ ด้านแล้ว บริษัทฯ ได้ปรับระบบการบริหารงานในแต่ละกลุ่มผลิตภัณฑ์ให้มีประสิทธิภาพเพิ่มสูงขึ้น พร้อมๆ กับการพัฒนาผลิตภัณฑ์อย่างต่อเนื่อง เพื่อให้สามารถตอบสนองความต้องการของตลาด อาทิ กลุ่มผลิตภัณฑ์ Health Care Product ผลิตภัณฑ์กลุ่มโควิด และกลุ่มเฟอร์นิเจอร์ที่ใช้วัสดุแอนตี้ไวรัส (Anti-Virus) ซึ่งคาดว่า ตลาดยังมีความต้องการต่อเนื่อง นอกจากนี้การเพิ่มช่องทางเข้าถึงผู้บริโภคในตลาด E-Commerce ก็ได้รับการตอบรับที่ดีเพิ่มมากขึ้น

สำหรับ ปี 2565 ซึ่งมีการคาดการณ์ว่า เศรษฐกิจภายในประเทศจะเริ่มฟื้นตัวดีขึ้น อันเป็นผลจากการมาตรการการควบคุมการระบาดของเชื้อโคโรนา 2019 (COVIC -19) การกระจายวัคซีนให้ประชาชนได้อย่างทั่วถึงมากขึ้นและการกระตุ้นเศรษฐกิจของภาครัฐ คณะกรรมการและผู้บริหารได้วางแผนและวางกลยุทธ์ ปรับเป้าหมายในการดำเนินธุรกิจในปี 2565-2566 ให้สอดคล้องกับภาวะเศรษฐกิจโดยรวม เน้นการพัฒนาผลิตภัณฑ์ ที่มุ่งไปสู่ความยั่งยืน (Sustainability) และให้ความสำคัญกับการเปลี่ยนแปลงของสภาพภูมิอากาศ Climate Change อาทิ การเลือกใช้วัตถุดิบที่สามารถนำกลับมาใช้ใหม่ได้ (Recycle) วัตถุดิบที่เป็นมิตรกับสิ่งแวดล้อม ให้ความสำคัญกับการลดและปรับเปลี่ยนการใช้พลังงานสิ้นเปลืองมาสู่การใช้พลังงานทดแทน (Renewable Energy) ให้มากขึ้น โดยมุ่งไปสู่การดำเนินธุรกิจสีเขียว (Green Business)

ในนามของคณะกรรมการบริษัท ผู้บริหารและพนักงาน ขอขอบคุณท่านผู้ถือหุ้น และผู้มีส่วนได้เสียทุกท่าน ที่ได้ให้ความไว้วางใจ ให้ความเชื่อมั่น และให้การสนับสนุนบริษัท ด้วยดีเสมอมา บริษัทฯ ขอยืนยันว่า จะมุ่งมั่นดำเนินธุรกิจภายใต้จริยธรรมธุรกิจ หลักธรรมาภิบาล และการกำกับดูแลกิจการที่ดี คำนึงถึงผู้มีส่วนได้เสียทุกฝ่าย เพื่อให้บริษัทฯ เป็นองค์กรที่เจริญเติบโตอย่างยั่งยืนตลอดไป

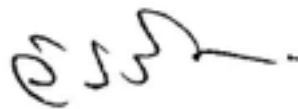

(นายวันชัย คุณนันทกุล)
ประธานกรรมการบริษัท

การประกอบธุรกิจและผลการดำเนินงาน

โครงสร้างและการดำเนินงานของกลุ่มบริษัท

นโยบายและภาพรวมการประกอบธุรกิจ

บริษัท ศรีเจริญอุตสาหกรรม(1979) จำกัด ก่อตั้งขึ้นในปี พ.ศ. 2496 โดยกลุ่มคุณานันทกุล และกลุ่มครุจิตร ซึ่งได้แปรสภาพเป็นบริษัทมหาชนจำกัด เมื่อวันที่ 27 ธันวาคม 2536 และได้จดทะเบียนเปลี่ยนชื่อเป็นบริษัท สยามสตีลอินเตอร์เนชันแนล จำกัด (มหาชน) เมื่อวันที่ 1 กรกฎาคม 2539 โดยประกอบกิจการผลิต และจำหน่ายเฟอร์นิเจอร์ภายใต้เครื่องหมายการค้า “LUCKY” “KINGDOM” “SIAMSTEEL” “OKAMURA” “CHITOSE” “PILOT” และ “ITO” อาคารสำเร็จรูปอบเนกประสงค์ “LUCKY” Building System ห้องน้ำสำเร็จรูป ผนังกันน้ำ (WSP)

วิสัยทัศน์ พันธกิจและเป้าหมายยุทธศาสตร์ระยะยาวของบริษัทฯ

บริษัทฯ ได้ประกาศ วิสัยทัศน์ พันธกิจ และเป้าหมายของบริษัทฯ เมื่อวันที่ 28 มกราคม 2562 ดังนี้

วิสัยทัศน์ (Vision)

เป็นผู้นำด้านนวัตกรรมครบวงจรระดับโลกในการผลิตสินค้า และบริการที่ตอบโจทย์ความต้องการของลูกค้า เพื่อยกระดับและพัฒนาคุณภาพชีวิตอย่างยั่งยืน

พันธกิจ (Missions)

- มุ่งสร้างตราสินค้าให้เป็นอันดับหนึ่งในใจลูกค้า
- เป็นคู่ค้าที่ลูกค้าไว้วางใจอย่างต่อเนื่อง
- เป็นเลิศในการออกแบบการผลิตและการให้บริการด้วยคุณภาพมาตรฐานระดับสากล
- เป็นมิตรต่อสิ่งแวดล้อมเพื่อพัฒนาการอยู่อาศัยอย่างยั่งยืน

เป้าหมายยุทธศาสตร์ระยะยาว (Long-Term Strategic Goals)

- สถานะทางการเงินที่มั่นคงและมีการเติบโตอย่างต่อเนื่องและยั่งยืน
- โครงสร้างระบบการจัดการที่มีประสิทธิภาพ
- บุคลากรที่มีคุณภาพ
- ตอบสนองความคาดหวังของผู้มีส่วนได้ส่วนเสีย

ค่านิยมขององค์กร (Values)

ใจรักงาน	:	มีความรักและความภาคภูมิใจในงาน
ประสานสัมพันธ์	:	มีความช่วยเหลือเกื้อกูล และร่วมทำงานเป็นทีม
เป็นเจ้าของร่วมกัน	:	มีความรับผิดชอบต่องานที่ทุกคนเป็นเจ้าของ
มีคุณธรรม	:	มีความเปิดเผยโปร่งใส และตรวจสอบได้
สร้างนวัตกรรมอย่างยั่งยืน	:	มีความคิดสร้างสรรค์ และเปิดรับแนวคิดที่แตกต่าง

การเปลี่ยนแปลงและพัฒนาการที่สำคัญ

- พ.ศ. 2535 • บริษัทฯได้รับอนุมัติให้เป็นบริษัทจดทะเบียนในตลาดหลักทรัพย์แห่งประเทศไทย และนำหุ้นเข้าทำการซื้อขายในตลาดหลักทรัพย์ ภายใต้ชื่อ “SIAM”
- พ.ศ. 2539 • ได้ร่วมทุนกับ OKAMURA CORPORATION ประเทศญี่ปุ่น จัดตั้งบริษัทชื่อ บริษัท สยามโอคามูระ อินเตอร์เนชันแนล จำกัด เพื่อดำเนินธุรกิจการจัดจำหน่ายเฟอร์นิเจอร์รีให้แก่ลูกค้าโครงการเป็นหลัก โดยบริษัทฯ ถือหุ้นในสัดส่วนร้อยละ 51 ของทุนจดทะเบียน
- จัดตั้ง บริษัท ศรีเจริญอินเตอร์เนชันแนล จำกัด เพื่อดำเนินธุรกิจการจัดจำหน่ายเฟอร์นิเจอร์ที่ผลิตจากบริษัทฯ ซึ่งทำให้สามารถบริการลูกค้าได้สะดวกรวดเร็วมีประสิทธิภาพยิ่งขึ้น โดยบริษัทฯ ถือหุ้นร้อยละ 100 ของทุนจดทะเบียน
- บริษัทฯได้รับการรับรองระบบบริหารคุณภาพ ISO 9001 และได้รับการรับรองต่อเนื่องถึงปัจจุบันที่ version 2008 โดยมีการ re-certification ทุก 3 ปี จากบริษัท บูโร เวอร์ทัส เซอทิฟิเคชั่น (ประเทศไทย) จำกัด
- พ.ศ. 2543 • จากวิกฤตการณ์ทางเศรษฐกิจของประเทศนับตั้งแต่ปี 2540 ทำให้บริษัทฯ เกิดปัญหาหนี้สินที่เพิ่มสูงขึ้นซึ่งเป็นผลจากความผันผวนของอัตราแลกเปลี่ยนเงินตรา บริษัทฯ และกลุ่มเจ้าหนี้สถาบันการเงินจึงได้ยื่นคำร้องต่อศาลเพื่อขอฟื้นฟูกิจการซึ่งศาลได้มีคำสั่งเมื่อวันที่ 11 พฤษภาคม 2543 เห็นชอบกับแผนฟื้นฟูกิจการของบริษัทฯ โดยมี บริษัท ดีลอยท์ ทูช โรมัทสึ แพลนเนอร์ จำกัด และบริษัท สยามสตีลแพลนเนอร์ จำกัด เป็นผู้บริหารแผน
- พ.ศ. 2544 • เดือนเมษายน บริษัทฯ ได้ดำเนินการเพิ่มทุนจากเดิมทุนจดทะเบียน 365 ล้านบาท จดทะเบียนเพิ่มทุนอีกจำนวน 1,270,671,110 บาท เป็นทุนจดทะเบียนทั้งสิ้น 1,635,671,110 บาท โดยหุ้นที่เพิ่มขึ้นใหม่นี้ได้จัดสรรให้แก่เจ้าหนี้สถาบันการเงิน ซึ่งเป็นการแปลงหนี้เป็นทุนตามแผนฟื้นฟูกิจการของบริษัทฯ และ ณ วันที่ 3 กรกฎาคม 2544 บริษัทฯได้ดำเนินการแปลงหนี้เป็นทุนแล้วเสร็จ และ เป็นทุนชำระแล้วจำนวน 1,087,024,910 บาท
- พ.ศ. 2545 • เดือนตุลาคม บริษัทฯได้ดำเนินการแปลงหนี้เป็นทุนครั้งที่สองรวมเป็นทุนชำระแล้วจำนวน 1,635,669,810 บาท
- พ.ศ. 2547 • เดือนธันวาคม ได้ดำเนินการเพิ่มทุนจดทะเบียนเป็น 4,931,258,490 บาท จากเดิมทุนจดทะเบียนชำระแล้ว 1,635,669,810 บาท เพิ่มทุนจดทะเบียนอีก 3,295,588,680 บาท โดยออกหุ้นสามัญใหม่จำนวน 329,558,868 หุ้น มูลค่าที่ตราไว้หุ้นละ 10 บาท โดยเสนอขายแก่บุคคลโดยเฉพาะเจาะจง จำนวน 178,571,429 หุ้น ในราคาหุ้นละ 1.40 บาท เพื่อนำไปชำระหนี้แก่เจ้าหนี้สถาบันการเงินและได้ทำการชำระหนี้แล้วเมื่อ 30 ธันวาคม 2547 สำหรับส่วนที่เหลือ 150,987,439 หุ้น เพื่อการแปลงหนี้เป็นทุน ซึ่งได้ดำเนินการแล้วเสร็จเมื่อ 27 ธันวาคม 2547
- พ.ศ. 2548 • เดือนพฤษภาคม ได้ดำเนินการลดทุนจดทะเบียนทั้งหมด 493,125,849 หุ้น โดยการลดมูลค่าหุ้นที่ตราไว้จากราคาหุ้นละ 10 บาท เหลือราคาหุ้นละ 1 บาท เพื่อล้างขาดทุนสะสมของบริษัทฯทั้งหมด
- เดือนมิถุนายน ได้ดำเนินการเพิ่มทุนจดทะเบียนอีก 100,000,000 บาท โดยออกหุ้นสามัญใหม่จำนวน 100,000,000 หุ้น มูลค่าที่ตราไว้หุ้นละ 1 บาท รวมเป็นทุนจดทะเบียนชำระแล้ว 593,125,849 บาท โดยเสนอขายหุ้นเพิ่มทุนให้แก่บุคคลโดยเฉพาะเจาะจง เพื่อนำไปชำระหนี้แก่เจ้าหนี้สถาบันการเงิน

- พ.ศ. 2549
- เดือนกันยายน บริษัทฯได้พ้นจากการฟื้นฟูกิจการตามคำสั่งศาล ดังนั้น อำนาจหน้าที่สิทธิในการจัดการกิจการ และทรัพย์สินกลับมาเป็นของผู้บริหาร และผู้ถือหุ้นของบริษัทตามกฎหมาย
 - เดือนพฤศจิกายน บริษัทฯได้จัดประชุมสามัญประจำปีผู้ถือหุ้นเป็นครั้งแรกนับแต่พ้นจากการฟื้นฟูกิจการ โดยมีนัยสำคัญเกี่ยวกับการเปลี่ยนแปลงคณะกรรมการบริษัท และอำนาจการบริหาร ทั้งนี้เพื่อให้สอดคล้องกับ ข้อบังคับของบริษัทฯที่กำหนดไว้ และเพื่อให้การบริหารงานของบริษัทฯมีความเหมาะสมกับสภาพการ การดำเนินธุรกิจ
- พ.ศ. 2558
- เดือนกันยายน จดทะเบียนลดทุน บริษัท ศรีเจริญอินเตอร์เนชั่นแนล จำกัด (บริษัทย่อยที่บริษัทถือหุ้น ร้อยละ 99.99 ของทุนจดทะเบียน) เพื่อลดผลขาดทุนสะสมของบริษัทจากทุนจดทะเบียนเดิม 18,750,000 บาท เป็น 14,000,000 บาท โดยการลดจำนวนหุ้นสามัญ 475,000 หุ้น มูลค่าหุ้นละ 10 บาท โดยภายหลังจาก การลดทุน บริษัทฯ ยังคงถือหุ้นจำนวน 1,399,993 หุ้น มูลค่าหุ้นละ 10 บาท คิดเป็นสัดส่วนร้อยละ 99.99 ของทุนจดทะเบียน
- พ.ศ. 2559
- วันที่ 4 มกราคม จดทะเบียนจัดตั้ง บริษัท สยามอินเตอร์เนชั่นแนลเอ็นเนอร์จี้ จำกัด (บริษัทย่อยที่บริษัท ถือหุ้นร้อยละ 99.99 ของทุนจดทะเบียน) เพื่อดำเนินธุรกิจลงทุนในธุรกิจพลังงานทดแทน
 - วันที่ 27 มกราคม อนุมัติให้ บริษัท สยามอินเตอร์เนชั่นแนลเอ็นเนอร์จี้ จำกัด (บริษัทย่อย) เข้าซื้อหุ้น สามัญของบริษัท บางพระกรีนเอนเนอร์จี้ จำกัด จำนวน 999,998 หุ้น มูลค่า หุ้นละ 10 บาท ในราคา เท่ากับหุ้นที่ชำระแล้วหุ้น 2.50 บาท จากผู้ถือหุ้นเดิม 1 ราย (ได้รวมทุนที่ชำระจำนวนเงิน 2.50 ล้านบาท และ ทุนที่จะชำระเต็ม 100 % ในการเพิ่มทุนของบริษัท บางพระกรีนเอนเนอร์จี้ จำกัด มีสถานะเป็นบริษัทย่อย ทางอ้อมของบริษัท)
 - วันที่ 16 กุมภาพันธ์ บริษัท สยามอินเตอร์เนชั่นแนลเอ็นเนอร์จี้ จำกัด (บริษัทย่อย) จดทะเบียนเพิ่มทุนอีก 49,000,000 บาท จากเดิม 1,000,000 บาท รวมเป็น 50,000,000 บาท (เป็นหุ้นสามัญจำนวน 5,000,000 หุ้น มูลค่าหุ้นละ 10 บาท) เพื่อซื้อหุ้นของบริษัท บางพระกรีนเอนเนอร์จี้ จำกัด และรองรับการขยายธุรกิจในบริษัทย่อย
 - วันที่ 19 กุมภาพันธ์ บริษัท บางพระกรีนเอนเนอร์จี้ จำกัด (บริษัทย่อยทางอ้อม) จดทะเบียนเพิ่มทุนอีก 30,000,000 บาท จากเดิม 10,000,000 บาท เป็น 40,000,000 บาท (เป็นหุ้นสามัญจำนวน 4,000,000 หุ้น มูลค่าหุ้นละ 10 บาท) เพื่อรองรับการขยายธุรกิจในบริษัทย่อยทางอ้อม
 - วันที่ 24 มีนาคม บริษัท สยามอินเตอร์เนชั่นแนลเอ็นเนอร์จี้ จำกัด (บริษัทย่อย) จดทะเบียนจัดตั้งบริษัทใหม่ 2 บริษัทชื่อ บริษัท สยามไบโอแมสโปรดัก จำกัด และบริษัท สยามอินเตอร์เนชั่นแนลไบโอแมส จำกัด ดำเนินธุรกิจลงทุนในธุรกิจพลังงานทดแทน ทุนจดทะเบียน 1,000,000 บาท แบ่งออกเป็น 100,000 หุ้น มูลค่าหุ้นละ 10 บาท มีสัดส่วนการถือหุ้นบริษัทละ 99,997 หุ้น คิดเป็นสัดส่วนร้อยละ 100 ของทุน จดทะเบียน มีสถานะเป็นบริษัทย่อยทางอ้อม

- วันที่ 3 มิถุนายน บริษัท สยามอินเตอร์เนชันแนลเอ็นเนอร์จี้ จำกัด (บริษัทย่อย) จัดทะเบียนจัดตั้งบริษัท สยามฟอร์เรสแมเนจเม้นท์ จำกัด ดำเนินธุรกิจทำป่าไม้ ปลูกสร้างสวนป่า เพาะปลูกพันธุ์ไม้ทุกชนิด เพื่อให้ได้ซึ่งวัตถุดิบ เพื่อเป็นเชื้อเพลิงในการผลิตพลังงานทดแทน หรือเพื่อบริหารป่าไม้ในเชิงพาณิชย์ ทุนจดทะเบียน 20,000,000 บาท แบ่งออกเป็น 2,000,000 หุ้น มูลค่าหุ้นละ 10 บาท มีสัดส่วนการถือหุ้น 1,199,997 หุ้น คิดเป็นร้อยละ 60 ของทุนจดทะเบียน มีสถานะเป็นบริษัทย่อยทางอ้อม
- วันที่ 16 ธันวาคม บริษัท สยามไบโอแมสโปรดัก จำกัด (บริษัทย่อยทางอ้อม) จัดทะเบียนจัดตั้งบริษัท สยามไบโอแมสโปรดัก-เซาท์พระแสง จำกัด ดำเนินธุรกิจลงทุนในธุรกิจพลังงานทดแทน ทุนจดทะเบียน 100,000,000 บาท เป็นหุ้นสามัญจำนวน 10,000,000 หุ้น มูลค่าหุ้นละ 10 บาท มีสัดส่วนการถือหุ้น จำนวน 9,999,997 หุ้น คิดเป็นสัดส่วนร้อยละ 100 ของทุนจดทะเบียน มีสถานะเป็นบริษัทย่อยทางอ้อม
- วันที่ 29 ธันวาคม บริษัท สยามอินเตอร์เนชันแนลเอ็นเนอร์จี้ จำกัด (บริษัทย่อย) จัดทะเบียนเพิ่มทุนอีก 110,000,000 บาท จากเดิม 50,000,000 บาท เป็น 160,000,000 บาท (เป็นหุ้นสามัญจำนวน 16,000,000 หุ้น มูลค่าหุ้นละ 10 บาท) คิดเป็นสัดส่วนร้อยละ 100 ของทุนจดทะเบียน เพื่อซื้อหุ้นสามัญของบริษัท สยามไบโอแมสโปรดัก จำกัด และรองรับการขยายธุรกิจ และดำเนินการ
- วันที่ 29 ธันวาคม บริษัท สยามไบโอแมสโปรดัก จำกัด (บริษัทย่อยทางอ้อม) จัดทะเบียนเพิ่มทุนอีก 99,000,000 บาท จากเดิม 1,000,000 บาท เป็น 100,000,000 บาท (เป็นหุ้นสามัญจำนวน 10,000,000 หุ้น มูลค่าหุ้นละ 10 บาท) คิดเป็นสัดส่วนร้อยละ 100 ของทุนจดทะเบียน เพื่อรองรับการขยายธุรกิจในบริษัท และลงทุนในบริษัทใหม่
- พ.ศ. 2562 • วันที่ 24 ตุลาคม บริษัท สยามไบโอแมสโปรดัก-เซาท์พระแสง จำกัด บริษัท (บริษัทย่อยทางอ้อม) จัดทะเบียน เปลี่ยนชื่อเป็น บริษัท สยามไบโอแมสแมนูแฟคเจอร์ จำกัด
- พ.ศ. 2564 • วันที่ 9 เมษายน บริษัท บางพระกรีนเอ็นเนอร์จี้ จำกัด จำกัด (บริษัทย่อยทางอ้อม) จัดทะเบียนลดทุน 30,000,000 บาท จากเดิม 40,000,000 บาท คงเหลือ 10,000,000 บาท (เป็นหุ้นสามัญจำนวน 1,000,000 หุ้น มูลค่าหุ้นละ 10 บาท)
และวันที่ 19 ตุลาคม จัดทะเบียนลดทุนอีก 7,500,000 บาท จากเดิม 10,000,000 บาท คงเหลือ 2,500,000 บาท (เป็นหุ้นสามัญ จำนวน 250,000 หุ้น มูลค่าหุ้นละ 10 บาท)

ลักษณะการประกอบธุรกิจของบริษัทฯ

บริษัทฯ เป็นผู้ผลิตและจำหน่ายเฟอร์นิเจอร์เหล็กและเฟอร์นิเจอร์ไม้ ภายใต้เครื่องหมายการค้า “LUCKY” “KINGDOM” “SIAMSTEEL” “OKAMURA” “CHITOSE” “PILOT” และ “ITO” รวมทั้งผลิตและจำหน่ายอาคารสำเร็จรูปประเภท “LUCKY” Building System ห้องน้ำสำเร็จรูป ผังกันน้ำ (WSP) และให้บริการรับงานปรับปรุง (Renovate) งานตกแต่งภายในสถานที่ต่างๆ ทั้งอาคารสำนักงาน โรงแรม สถานศึกษา สถาบันการเงิน โรงพยาบาล และสนามบิน

สำหรับบริษัทย่อย คือ บริษัท สยามโอคามูระสตีล จำกัด ดำเนินธุรกิจเป็นผู้ผลิตเฟอร์นิเจอร์ภายใต้เครื่องหมายการค้า “OKAMURA” เพื่อการส่งออกและขายในประเทศ บริษัท ศรีเจริญอินเตอร์เนชั่นแนล จำกัด ดำเนินธุรกิจจำหน่ายเฟอร์นิเจอร์ “LUCKY” “KINGDOM” “SIAMSTEEL” “OKAMURA” “CHITOSE” “PILOT” และ “ITO” บริษัท สยามสตีล โอซี จำกัด ดำเนินธุรกิจเกี่ยวกับการจำหน่ายอาคารสำเร็จรูป ผังกันห้อง ชั้นส่วนอุตสาหกรรม และผลิตภัณฑ์ที่เกี่ยวข้อง ซึ่งจะช่วยสนับสนุนการประกอบธุรกิจของบริษัทฯ

บริษัท สยามอินเตอร์เนชั่นแนลเอนเนอร์จี จำกัด ดำเนินธุรกิจลงทุนในธุรกิจพลังงานทดแทนในรูปแบบต่างๆ และอื่น

บริษัทย่อยทางอ้อม คือ บริษัท บางพระกรีนเอนเนอร์จี จำกัด บริษัท สยามไบโอแมสโปรดัก จำกัด บริษัท สยามอินเตอร์เนชั่นแนลไบโอแมส จำกัด บริษัท สยามฟอร์เรสแมเนจเม้นท์ จำกัด และ บริษัท สยามไบโอแมสแมนูแฟคเจอร์ จำกัด ซึ่งเป็นบริษัทย่อยของบริษัท สยามไบโอแมสโปรดัก จำกัด ดำเนินธุรกิจช่วยสนับสนุนการประกอบธุรกิจด้านพลังงานทดแทนของบริษัทฯ

บริษัทร่วม คือ บริษัท สยามโอคามูระอินเตอร์เนชั่นแนล จำกัด ดำเนินธุรกิจที่เกี่ยวข้องกับการจำหน่ายเฟอร์นิเจอร์ “LUCKY” “KINGDOM” “SIAMSTEEL” “OKAMURA” “CHITOSE” “PILOT” และ “ITO” บริษัท ศูนย์บริการเหล็กสยาม จำกัด (มหาชน) ประกอบธุรกิจที่เกี่ยวข้องกับเหล็ก หรือผลิตภัณฑ์อื่นๆ ที่เกี่ยวข้อง และสนับสนุนการดำเนินงานของบริษัทฯ

โครงสร้างรายได้

โครงสร้างรายได้ของบริษัทและบริษัทย่อย

(ล้านบาท)

ดำเนินการโดย	ผลิตภัณฑ์/บริการ	รอบปีบัญชี	%การถือหุ้น ของบริษัท	รายได้					
				ปี 2564	%	ปี 2563	%	ปี 2562	%
บมจ. สยามสตีลอินเตอร์เนชันแนล	ขายเฟอร์นิเจอร์	(ม.ค.-ธ.ค.)		848.39	49.01	1,083.49	62.25	1,314.49	63.34
บริษัทย่อย									
บจ. ศรีเจริญอินเตอร์เนชันแนล	ขายเฟอร์นิเจอร์	(ม.ค.-ธ.ค.)	100%	0.29	0.02	2.12	0.12	3.83	0.19
บจ. สยามโอคามูระสตีล	ขายเฟอร์นิเจอร์	(ม.ค.-ธ.ค.)	51%	813.31	46.98	387.21	22.25	0.00	0.00
บจ. สยามสตีล โอซี	ขายอาคารสำเร็จรูป ผงักันห้อง	(ม.ค.-ธ.ค.)	51%	64.48	3.72	182.76	10.50	101.79	4.90
บจ. สยามอินเตอร์เนชันแนลเอนเนอร์จี	ลงทุนในธุรกิจพลังงานทดแทน	(ม.ค.-ธ.ค.)	100%	4.64	0.27	51.11	2.94	93.42	4.50
บจ. สยามโอคามูระอินเตอร์เนชันแนล	ขายเฟอร์นิเจอร์	(ม.ค.-ธ.ค.)	40%	0.00	0.00	33.83	1.94	561.88	27.07
				1,731.11	100.00	1,740.52	100.00	2,075.41	100.00

ข้อมูลเกี่ยวกับผลิตภัณฑ์

(1) ลักษณะผลิตภัณฑ์หรือบริการและการพัฒนานวัตกรรมธุรกิจ

บริษัทเป็นผู้ผลิตและจำหน่ายเฟอร์นิเจอร์เหล็กและเฟอร์นิเจอร์ไม้ ภายใต้เครื่องหมายการค้า “LUCKY” “KINGDOM” “SIAMSTEEL” “OKAMURA” “CHITOSE” “PILOT” และ “ITO” รวมทั้งผลิตและจำหน่ายอาคารสำเร็จรูปอเนกประสงค์ “LUCKY” Building System ห้องน้ำสำเร็จรูป ผังกันน้ำ (WSP) และให้บริการรับงานปรับปรุง (Renovate) งานตกแต่งภายในสถานที่ต่างๆ ทั้งอาคารสำนักงาน โรงแรม สถานศึกษา สถาบันการเงิน โรงพยาบาล และสนามบิน

บริษัทได้รับการรับรองตามระบบคุณภาพ ISO 9001 ระบบการจัดการสิ่งแวดล้อม ISO 14001 ระบบการจัดการด้านพลังงาน ISO 50001 และระบบการจัดการอาชีวอนามัยและความปลอดภัย ISO 45001 โดยสถาบันนานาชาติ BVQI รวมถึงมาตรฐานความรับผิดชอบต่อผู้ประกอบการอุตสาหกรรมต่อสังคม (CSR-DIW) และยังได้รับอนุมัติให้ใช้เครื่องหมายฉลากเขียว (Green Label) กับเฟอร์นิเจอร์ของบริษัท เป็นรายแรกด้วย นอกจากนี้บริษัท ยังได้รับคัดเลือกและอนุมัติจากกระทรวงพาณิชย์ให้ใช้ตราสัญลักษณ์ “Thailand Trust Mark” กับผลิตภัณฑ์เฟอร์นิเจอร์ของบริษัท รวมถึงได้รับไปรับรองมาตรฐาน “TGO Guidance of the Carbon Footprint for Organization” จากองค์การบริหารจัดการก๊าซเรือนกระจก (องค์การมหาชน) และสำนักงานพัฒนาวิทยาศาสตร์และเทคโนโลยีแห่งชาติ และได้รับไปรับรองการเป็นอุตสาหกรรมสีเขียว ระดับที่ 3 ระบบสีเขียว (Green System) จากกระทรวงอุตสาหกรรมด้วย

กลุ่มเฟอร์นิเจอร์ของบริษัท มีจำนวน 7 กลุ่ม จำแนกได้ดังนี้

1. กลุ่มโต๊ะ (Desks & Tables)
2. กลุ่มตู้ (Cabinets , Lockers & Combine Furniture System)
3. กลุ่มเก้าอี้ (Chairs)
4. กลุ่มตู้นิรภัย (Safes)
5. กลุ่มฉากกั้นห้อง (Partitions)
6. กลุ่มชั้นวางของและชั้นอุตสาหกรรม (Shelving System)
7. กลุ่มอื่นๆ เช่น อัดจันทร์ และเวทีพับ

กลุ่มอาคารสำเร็จรูปอเนกประสงค์ “LUCKY” Building System สำหรับใช้งานต่างๆ ซึ่งแบ่งออกเป็น 3 กลุ่มใหญ่ ตามการใช้งาน ดังนี้

- อาคารแบบถาวร เช่น accommodation unit for oil & gas industry, mining camp, business hotel, convenience store, showroom
- อาคารแบบชั่วคราว เช่น mobile office, mobile clinic, kiosk, mobile toilet
- อาคารแบบพิเศษเฉพาะงาน เช่น emergency shelter, telecom shelter, warehouse units, soundproof rooms

นอกเหนือจากผลิตภัณฑ์เฟอร์นิเจอร์ อาคารสำเร็จรูปดังกล่าวข้างต้น บริษัท ยังได้เพิ่มและพัฒนาผลิตภัณฑ์ใหม่ได้แก่ เฟอร์นิเจอร์โรงพยาบาล เพื่อรองรับการขยายตัวของตลาดกลุ่มโรงพยาบาล ห้องน้ำสำเร็จรูปเพื่อรองรับตลาดที่พักอาศัย และ ผังกันน้ำรุ่นใหม่ที่สามารถถอดเก็บได้ เพื่อรองรับโครงการราชการและภาคเอกชนสำหรับป้องกันน้ำท่วม

(2) การตลาดและการแข่งขัน

(ก) นโยบายการตลาด

กลยุทธ์ทางการตลาด

บริษัทฯ เป็นผู้ผลิตและจำหน่ายเฟอร์นิเจอร์เหล็ก และเฟอร์นิเจอร์ไม้ รวมถึงบริการรับงานปรับปรุง (Renovate) งานตกแต่งภายในและเป็นผู้ผลิตอาคารสำเร็จรูปอเนกประสงค์ชั้นนำของประเทศ รวมทั้งห้องน้ำสำเร็จรูป ผังกันน้ำ(WSP) เนื่องจากบริษัทมีจุดเด่นที่สามารถแข่งขันกับบริษัทอื่นๆ ได้ดังนี้ คือ

1) **ประเภทผลิตภัณฑ์ครบถ้วน** บริษัทฯ มีประเภทผลิตภัณฑ์ครบถ้วนตามความต้องการของลูกค้าที่หลากหลาย ทำให้ลูกค้าสามารถเลือกซื้อผลิตภัณฑ์ได้ครบทุกประเภทจากบริษัทฯ เพียงแห่งเดียว นอกจากนี้ บริษัทฯยังสามารถผลิตสินค้าพิเศษอื่นๆ ได้ตามความต้องการของลูกค้า

2) **การพัฒนาผลิตภัณฑ์อย่างต่อเนื่อง** บริษัทฯ มีการออกแบบและพัฒนาผลิตภัณฑ์อย่างต่อเนื่อง ร่วมกับตัวแทนจำหน่ายและลูกค้า เพื่อให้สามารถสนองตอบความต้องการของลูกค้าที่แปรเปลี่ยนอยู่ตลอดเวลา

3) **คุณภาพระดับมาตรฐานสากล** ด้วยเครื่องจักรที่มีประสิทธิภาพ และเทคโนโลยีขั้นสูงในการผลิต ผวกกับความชำนาญงานมากกว่า 68 ปี ทำให้ผลิตภัณฑ์ของบริษัทฯ เป็นไปตามมาตรฐานสากลและได้รับการรับรองตามมาตรฐานต่างๆ ตามความต้องการของลูกค้า

4) **ความรวดเร็วในการส่งมอบสินค้า** นอกเหนือจากผลิตภัณฑ์ที่ครบถ้วน บริษัทฯได้พัฒนากำลังการผลิตให้มีความยืดหยุ่นสูง ทำให้สามารถตอบสนองความต้องการที่เร่งด่วนของลูกค้าได้

5) **การบริการก่อนและหลังการขาย** บริษัทฯ มีบริการก่อนและหลังการขายที่รวดเร็วต่อเนื่อง และสม่ำเสมอ

- การบริการก่อนการขาย เช่น มีบริการพิเศษในการออกแบบ และจัดแปลนให้ลูกค้าพร้อมทั้งแนะนำผลิตภัณฑ์ที่เหมาะสมกับการใช้งานด้วยระบบคอมพิวเตอร์ (Computer Aided Design; CAD)
- การบริการหลังการขาย เช่น การปรับเปลี่ยนวัสดุหุ้มเฟอร์นิเจอร์ใหม่ตามความต้องการของลูกค้าในกรณีที่มีการตกแต่งห้องใหม่ หรือการบริการติดตั้งในกรณีที่มีการเปลี่ยนแปลงสถานที่ติดตั้งสินค้า เช่น mobile office และฉากกันห้อง
- บริการรับงานปรับปรุง (Renovate) งานตกแต่งภายในสถานที่ต่างๆ เช่น อาคารสำนักงาน บ้านพักอาศัย โรงแรม สถานศึกษา สถาบันการเงิน โรงพยาบาล และท่าอากาศยาน

การจัดจำหน่าย และช่องทางการจำหน่าย

บริษัทฯ มีการจัดจำหน่ายและช่องทางการจำหน่าย ดังนี้คือ

• ตลาดภายในประเทศ

1. **การจัดจำหน่ายผ่านตัวแทนจำหน่าย (Agent)** บริษัทฯ มีนโยบายมุ่งเน้นการขาย ผ่านตัวแทนจำหน่าย ปัจจุบันบริษัทฯ มีตัวแทนจำหน่ายทั้งในเขต กรุงเทพมหานคร และต่างจังหวัดทั่วประเทศ
2. **การจัดจำหน่ายแบบขายตรง (Direct Sales) และขายโครงการ (Project Sales)** โดยมุ่งส่งเสริมการขายในจุดที่มีช่องว่างของการขายผ่านตัวแทนจำหน่ายในประเทศ ทั้งนี้เพื่อครอบคลุมได้ทั่วทุกช่องทาง และตอบสนองความต้องการของลูกค้าได้ทั่วถึงยิ่งขึ้น
3. **เพิ่มช่องทางการจัดจำหน่าย** เพื่อความสะดวกในการซื้อสินค้า บริษัทฯ ได้เพิ่มช่องทางการจัดจำหน่ายสินค้าออนไลน์และมาร์เก็ตเพลส เช่น Lazada, Shopee, Noc-Noc

• ตลาดต่างประเทศ

การจัดจำหน่ายต่างประเทศ ปัจจุบัน นอกจากบริษัทฯ จะรักษาฐานลูกค้าหลักในประเทศอเมริกา ญี่ปุ่น และประเทศอื่นๆ ในเอเชียแล้ว บริษัทฯ ยังได้พยายามขยายตลาดไปยังประเทศต่างๆ ใน AEC อีกด้วย

สัดส่วนการขายแยกตามช่องทางการจำหน่าย

	ปี 2564	
	(ล้านบาท)	%
	จำนวนเงิน	ต่อยอดขายรวม
ยอดขายตรงและขายโครงการ	1,209	70 %
ยอดขายผ่านตัวแทนจำหน่าย	160	9%
ยอดขายต่างประเทศ	357	21 %
ยอดขายกลุ่มพลังงานทดแทน	5	0 %
*รวมยอดขายทั้งสิ้น	1,731	100%

หมายเหตุ * ข้อมูลจากงบการเงินรวม

ลักษณะของลูกค้า

บริษัทฯ มีช่องทางการจัดจำหน่ายที่เปิดกว้างและเข้าถึงผู้บริโภคได้อย่างทั่วถึงทั้งในเขตกรุงเทพมหานครและภูมิภาคทั่วประเทศ ลูกค้าส่วนใหญ่เช่นตัวแทนจำหน่าย ล้วนมีความสัมพันธ์อันยาวนานและใกล้ชิดกับบริษัทฯ เป็นอย่างมาก จึงได้รับการสนับสนุนและให้ความร่วมมือซึ่งกันและกันได้เป็นอย่างดีเสมอมา

นอกจากนี้ สำหรับการจำหน่ายแบบขายตรง (Direct Sales) และขายโครงการ (Project Sales) บริษัทฯ ได้มีการติดตามผลการจำหน่ายหลังการขาย ทำให้มีความสัมพันธ์กับลูกค้าอย่างต่อเนื่อง ดังนั้นในกรณีที่ลูกค้าขายกิจการหรือลงทุนในกิจการใหม่ ลูกค้าจึงมักให้ความไว้วางใจซื้อผลิตภัณฑ์ของบริษัทฯ เพิ่มเติม

ในด้านลูกค้าต่างประเทศ ปัจจุบัน นอกจากบริษัทฯ จะรักษาลูกค้าหลักในประเทศอเมริกา ญี่ปุ่น และประเทศอื่นๆ ในเอเชียแล้ว บริษัทฯ ยังได้พยายามขยายตลาดไปยังประเทศต่างๆ ใน AEC อีกด้วย

(ข) สภาพการแข่งขัน

ลักษณะโครงสร้างของอุตสาหกรรม

การผลิตเฟอร์นิเจอร์เหล็กในประเทศไทยได้เริ่มมากกว่า 68 ปี โดยได้มีการพัฒนาเทคโนโลยีรวมทั้งปรับปรุงรูปแบบให้เหมาะสมกับประโยชน์ใช้สอยสูงสุด พร้อมทั้งคำนึงถึงความทันสมัย สวยงาม เฟอร์นิเจอร์เหล็กจึงเป็นที่นิยมเพิ่มมากขึ้นด้วย ปัจจัยดังกล่าวข้างต้นผนวกกับคุณภาพที่มีความคงทนถาวรของเหล็กทำให้ความต้องการเฟอร์นิเจอร์เหล็กได้ขยายตัวต่อเนื่อง

อย่างไรก็ตามปัจจุบันได้มีการผลิตเฟอร์นิเจอร์ประกอบร่วมกับเหล็กได้อย่างกลมกลืนให้ความรู้สึกที่ไม่แข็งจนเกินไป แต่มีความคงทนแข็งแรง และมีรูปแบบที่ทันสมัย สวยงาม เหมาะสมกับทุกสถานที่ จึงเป็นที่ต้องการเพิ่มขึ้นเรื่อยๆ

สำหรับอาคารสำเร็จรูปประเภทนี้นั้น ยังเป็นผลิตภัณฑ์ที่ค่อนข้างใหม่สำหรับตลาดในประเทศไทย โดยมีบริษัทฯ เป็นผู้บุกเบิกและพัฒนารูปแบบให้เหมาะสมกับการใช้งานต่างๆ แต่อย่างไรก็ตาม ความต้องการของผลิตภัณฑ์นี้ก็ยิ่งเพิ่มขึ้นทุกปี ปัจจุบัน นอกเหนือจากบริษัทฯ ที่เป็นผู้ผลิตรายใหญ่ที่สุดในประเทศแล้ว จะมีผู้ผลิตอาคารสำเร็จรูปรายย่อยอีกประมาณ 10 ราย

สภาพการแข่งขันภายในอุตสาหกรรม

การแข่งขันในอุตสาหกรรมเฟอร์นิเจอร์เหล็กในปัจจุบันยังคงรุนแรงไม่แพ้ปีที่ผ่านมา โดยเฉพาะเรื่องราคา คุณภาพของสินค้า รูปแบบ ประโยชน์ใช้สอย และบริการเพิ่มมากขึ้นเป็นสำคัญ

ปัจจุบันอุตสาหกรรมเฟอร์นิเจอร์เหล็กและเฟอร์นิเจอร์ไม้ในประเทศ มีอุตสาหกรรมขนาดใหญ่ ขนาดกลาง และขนาดย่อม ประมาณ 25 ราย ซึ่งต่างก็ผลิตสินค้าออกมาในรูปแบบที่คล้ายคลึงกันหรือเลียนแบบกัน ทั้งในด้านรูปแบบและราคา แต่จากการใช้เทคโนโลยีในการผลิตและวัตถุดิบ รวมถึงการพัฒนาแบบที่แตกต่างและเหนือกว่า จึงส่งผลให้สินค้าเหล่านี้มี

คุณภาพและมีรูปแบบหลากหลายรวมถึงมีราคาที่แตกต่างกัน นอกจากนี้ บริษัทที่มีประเภทผลิตภัณฑ์ครบถ้วนจะได้เปรียบมากกว่า เนื่องจากลูกค้าสามารถเลือกผลิตภัณฑ์ทุกประเภทได้จากบริษัทเดียว จึงทำให้ประหยัดเวลาในการจัดหา อีกทั้งช่วยให้การตกแต่งและจัดวางเฟอร์นิเจอร์มีความกลมกลืนสวยงาม

สำหรับอาคารสำเร็จรูปอเนกประสงค์นั้น ถึงแม้จะมีผู้ผลิตรายใหม่เพิ่มขึ้น แต่จากการพัฒนารูปแบบของผลิตภัณฑ์อย่างต่อเนื่อง ทำให้บริษัทฯ สามารถแข่งขันกับผู้ผลิตรายอื่นทั้งด้านคุณภาพและราคาได้ ทั้งนี้ ในปัจจุบัน บริษัทฯ เป็นผู้ผลิตอาคารสำเร็จรูปอเนกประสงค์รายใหญ่ที่สุดในประเทศ

สถานการณ์ในการแข่งขันของบริษัทฯ

ความสามารถในการแข่งขันของบริษัทฯ มีมากขึ้น เนื่องจากมีทีมงานที่สามารถให้บริการที่ครบวงจร รวมทั้งงานก่อสร้าง ปรับปรุง ออกแบบ ตกแต่ง มีการพัฒนาการผลิต การใช้วัสดุทดแทน และเน้นการใช้วัสดุดีและทรัพยากรให้เกิดประโยชน์สูงสุด ตลอดจนการขยายความร่วมมือไปยังบริษัทผู้ผลิตในออสเตรเลีย ทวีปอเมริกา ทวีปยุโรป ตะวันออกกลาง และเอเชีย ทำให้มีการปรับปรุงเทคนิค และรูปแบบสินค้าให้ดีขึ้น มีสินค้าหลากหลายรูปแบบมากขึ้น ทำให้สามารถสนองตอบความต้องการของลูกค้าได้มากยิ่งขึ้น

ความยากง่ายของผู้ที่จะเข้ามาเป็นคู่แข่งรายใหม่

โอกาสที่บริษัทฯ จะมีคู่แข่งรายใหม่เพิ่มขึ้นมีน้อย และคู่แข่งดังกล่าวจะไม่สามารถแย่งส่วนแบ่งทางการตลาดได้ง่าย เนื่องจากบริษัทฯ มีข้อได้เปรียบคู่แข่งรายใหม่ทางด้านคุณภาพ รูปแบบ ราคา และประเภทผลิตภัณฑ์ที่ครบถ้วน รวมทั้งมีความเชี่ยวชาญด้านการผลิต การวางแผนระบบการจัดจำหน่าย และมีเครือข่ายระบบการจัดส่งผลิตภัณฑ์ที่ดี จึงยังคงสามารถครองตลาดส่วนใหญ่อยู่ได้

อำนาจต่อรองของผู้ซื้อและผู้ขาย

ในสถานะเศรษฐกิจปัจจุบันนี้ตลาดยังคงเป็นของผู้ซื้อ ในขณะที่ความสามารถในการต่อรองของผู้ขายจะลดลง

ปัจจัยแห่งความสำเร็จของผู้ประกอบธุรกิจในอนาคต

ความสำเร็จในอนาคตขึ้นอยู่กับความสามารถในการพัฒนาเทคนิคการผลิต การควบคุมการผลิต การบริหารงานอย่างมีประสิทธิภาพ การพัฒนาบุคลากรที่มีความเชี่ยวชาญอย่างต่อเนื่อง การสรรหาวัสดุดีหรือวัสดุทดแทนจากแหล่งที่ถูกกว่าแต่คุณภาพคงเดิม การกำหนดนโยบายการประหยัด การลดค่าใช้จ่าย และการควบคุมการจัดการวัสดุเหลือใช้ให้รัดกุม ทำให้สามารถลดต้นทุนการผลิตลงได้มากขึ้น และเพิ่มผลิตภัณฑ์ใหม่ ให้สามารถครอบคลุมตลาดได้ครบทุกประเภทมากขึ้น รวมถึงการออกแบบผลิตภัณฑ์ให้ทันสมัย และเหมาะสมกับการใช้งานที่แปรเปลี่ยนได้อย่างมีประสิทธิภาพมากยิ่งขึ้น

นอกจากนี้ ปัจจัยอื่นบางประการที่มีส่วนเกี่ยวข้องกับความสำเร็จในอนาคต เช่น

1. การลงทุนทั้งจากต่างประเทศและในประเทศ ทำให้มีการก่อสร้างสำนักงาน และโรงงานต่างๆ เพิ่ม ส่งผลให้ความต้องการเฟอร์นิเจอร์และอาคารสำเร็จรูปเพิ่มขึ้นตามไปด้วย
2. การปรับปรุงองค์กร (RE-ENGINEERING) และการเปลี่ยนแปลงของเทคโนโลยี โดยเฉพาะอย่างยิ่งเทคโนโลยีในการติดต่อสื่อสาร ส่งผลให้มีการปรับเปลี่ยนเฟอร์นิเจอร์สำนักงานให้เหมาะสมกับการเปลี่ยนแปลงที่เกิดขึ้น
3. ธุรกิจต่างๆ ในต่างประเทศมีความต้องการอาคารสำเร็จรูปเพิ่มมากขึ้น เนื่องจากประหยัดเวลา และสามารถควบคุมการก่อสร้างได้ตามเวลาที่กำหนด รวมทั้งยังสามารถถอดประกอบ และเคลื่อนย้ายไปประกอบยังสถานที่ใหม่ได้ง่าย และรวดเร็ว
4. ความต้องการเร่งด่วนของหน่วยงาน และองค์กรระหว่างประเทศต่างๆ เพื่อบรรเทาความเดือดร้อนและช่วยเหลือผู้ประสบภัยจากภัยธรรมชาติ และภัยสงคราม ซึ่งอาคารสำเร็จรูปสามารถสนองตอบความต้องการดังกล่าวได้เป็นอย่างดี เช่น บ้านพักอาศัยชั่วคราว และถาวร คลินิกเคลื่อนที่ ห้องประชุมเคลื่อนที่ เป็นต้น

5. ความรับผิดชอบของผู้ประกอบการอุตสาหกรรมต่อสังคม และสิ่งแวดล้อม เป็นอีกปัจจัยที่ช่วยให้ประสบความสำเร็จ โดยมุ่งเน้นให้กระบวนการผลิตและผลิตภัณฑ์ไม่ก่อให้เกิดผลกระทบต่อสิ่งแวดล้อม และคำนึงถึงความปลอดภัยสูงสุดของผู้ใช้สินค้า รวมทั้งมีความรับผิดชอบต่อผู้มีส่วนได้เสียทุกกลุ่มของบริษัทอย่างเท่าเทียมกัน

โอกาสและอุปสรรคในอุตสาหกรรม

จากสถานการณ์ทางการเมืองในประเทศ รัฐบาลได้มีมาตรการพัฒนาระบบเศรษฐกิจไทยเพื่อให้แข่งขันได้นั้น ได้แก่ การส่งเสริมการลงทุนในอุตสาหกรรมเทคโนโลยีที่ทันสมัย การผลิตสินค้าที่เป็นความต้องการของตลาด การพัฒนาระบบโครงสร้างพื้นฐานคมนาคมขนส่ง การปรับปรุงมาตรการอำนวยความสะดวกผู้ประกอบการและนักลงทุน การปรับปรุงกฎหมาย ระเบียบ วิธีการขั้นตอน ให้เอื้อต่อการค้าการลงทุน การบริหารจัดการเกษตรที่ทันสมัย ซึ่งเป็นมาตรการที่ส่งผลดีต่อระบบเศรษฐกิจ ช่วยกระตุ้นให้เกิดการใช้จ่ายมีเงินหมุนเวียนในระบบ บริษัทฯ คาดการณ์ว่าเศรษฐกิจในปี 2565 จะเติบโตทำให้อุตสาหกรรมมีการขยายตัวส่งผลให้เศรษฐกิจปรับตัวไปในทิศทางที่ดีขึ้น

ปัจจัยภายนอกที่มีผลกระทบต่ออุตสาหกรรม และธุรกิจของบริษัทฯ

จากการที่รัฐบาลมีแนวคิดในการปฏิรูปและบริหารจัดการประเทศ โดยมีมาตรการพัฒนาระบบเศรษฐกิจไทยเพื่อให้แข่งขันได้ รวมทั้งพัฒนาระบบโครงสร้างพื้นฐาน และไม่มีความผันผวนของราคาเหล็ก ส่งผลให้ธุรกิจยังมีความเชื่อมั่นต่อโอกาสในการขยายการลงทุนในอนาคต

สำหรับการเข้าร่วมกลุ่มประชาคมเศรษฐกิจอาเซียน (AEC) ส่งผลให้มีการเปิดเสรีการค้าสินค้า บริการ การลงทุน เงินทุน และแรงงานฝีมือ ซึ่งจะก่อให้เกิดการแข่งขันที่รุนแรงมากขึ้นทั้งตลาดในประเทศและต่างประเทศ ทั้งนี้บริษัทฯ มั่นใจว่าจะสามารถแข่งขันได้เนื่องจากได้เตรียมความพร้อมในด้านพัฒนาสินค้าและในด้านพัฒนาบุคลากรไว้แล้วเพื่อที่จะรองรับ AEC

ด้านการส่งออกของบริษัทฯ คาดว่ายังคงมีแนวโน้มที่ดี โดยบริษัทฯ ต้องปรับราคาให้เหมาะสมตามภาวะของเศรษฐกิจโลก

ปัจจุบัน บริษัทฯ ส่งสินค้าออกไปจำหน่ายยังต่างประเทศ มีปริมาณโดยรวมร้อยละ 21 ของยอดขายทั้งหมด เพิ่มขึ้น 78 ล้านบาท ในปี 2564

(3) การจัดหาผลิตภัณฑ์และบริการ

ก) การผลิต

บริษัท สยามสตีลอินเตอร์เนชั่นแนล จำกัด (มหาชน) มีโรงงานจำนวน 4 โรงงาน ตั้งอยู่บน ถนนปู่เจ้าสมิงพราย ตำบลบางหญ้าแพรก อำเภอพระประแดง จังหวัดสมุทรปราการ

ประเภทและแหล่งที่มาของวัตถุดิบที่สำคัญ

จากนโยบายของบริษัทฯ ที่มุ่งมั่นจะผลิตสินค้าที่มีคุณภาพสูงได้มาตรฐานสากล เป็นไปตามคำสั่งซื้อของลูกค้า บริษัทฯ จึงมีนโยบายที่เคร่งครัดตั้งแต่ขั้นตอนการเลือกสรรวัตถุดิบชั้นดีจากทั้งภายในและต่างประเทศเป็นสำคัญ

วัตถุดิบที่เป็นองค์ประกอบสำคัญในอุตสาหกรรมเฟอร์นิเจอร์เหล็ก ได้แก่

1. **เหล็ก** : นับเป็นวัตถุดิบหลักในการผลิตเฟอร์นิเจอร์เหล็ก และอาคารสำเร็จรูปอเนกประสงค์ และด้วยประสบการณ์ในวงการอุตสาหกรรมเหล็กมากกว่า 68 ปี บริษัทฯ จึงมีเครือข่ายในการติดต่อกับผู้ผลิตและจำหน่ายเหล็กทั้งภายในประเทศ และต่างประเทศ เช่น ญี่ปุ่น เกาหลี จีน และได้หวัน เป็นต้น ทำให้บริษัทฯ สามารถเลือกวัตถุดิบซึ่งมีราคาและคุณภาพเหมาะสมสำหรับผลิตภัณฑ์แต่ละประเภทโดยเฉพาะ

ปัจจุบันบริษัทฯ ได้จัดหาแหล่งที่มาของวัตถุดิบที่มีคุณภาพสูงทัดเทียมกันทั้งจากในประเทศรวมทั้งนำเข้าจากต่างประเทศ ดังนั้นจึงทำให้สามารถผลิตสินค้าจากวัตถุดิบที่มีคุณภาพสูงและไม่เคยประสบปัญหาการขาดแคลนเหล็กแต่อย่างใด

2. สีและเคมีภัณฑ์ : บริษัทฯ ใช้สีอบและเคมีภัณฑ์ชนิดพิเศษที่เหมาะสมสำหรับอุตสาหกรรมเฟอร์นิเจอร์เหล็ก และไม่โดยเฉพาะ

ด้วยพัฒนาการทางเทคโนโลยีภายในประเทศ และด้วยความร่วมมือของบริษัทฯ ผู้ผลิตสีภายในประเทศไทย จึงสามารถผลิตสี และเคมีภัณฑ์ชนิดพิเศษนี้ได้ตรงตามคุณภาพที่บริษัทฯ ต้องการ และในราคาที่เหมาะสม

3. อุปกรณ์และชิ้นส่วน : ในส่วนที่ภายในประเทศสามารถผลิตได้คุณภาพมาตรฐานสากล บริษัทฯ จะใช้อุปกรณ์ดังกล่าวนี้จากแหล่งผลิตภายในประเทศ

สำหรับชิ้นส่วนบางรายการที่ต้องเป็นไปตามมาตรฐาน และข้อบังคับเฉพาะของแต่ละประเทศที่บริษัทฯ ส่งออกผลิตภัณฑ์ไป เช่น อุปกรณ์ไฟฟ้า และประปา และในประเทศยังไม่สามารถผลิตได้ บริษัทฯ ยังมีความจำเป็นต้องนำเข้า

ทั้งนี้ ทางบริษัทฯ มีการวางแผนการบริหารวัตถุดิบด้วยระบบคุณภาพมาตรฐาน ISO 9001 โดยมีการจัดวางแผนการผลิต แผนการสั่งซื้ออย่างเป็นขั้นตอน และรัดกุม ตลอดจนได้จัดให้มีระบบ Safety Stock และทำการศึกษาหาข้อมูลเกี่ยวกับตลาดวัตถุดิบอย่างสม่ำเสมอ เพื่อให้สามารถจัดหาวัตถุดิบเป็นไปอย่างสอดคล้องกับการผลิต และมีประสิทธิภาพ

สัดส่วนการซื้อวัตถุดิบในประเทศและต่างประเทศ

	ปี 2564	
	(ล้านบาท) จำนวนเงิน	%
• ในประเทศ	162.81	95
• ต่างประเทศ	8.83	5
รวม	171.64	100

ข) ผลกระทบต่อสิ่งแวดล้อม

บริษัทฯ ได้ให้ความสำคัญกับสิ่งแวดล้อม จึงได้กำหนดนโยบายด้านสิ่งแวดล้อมขึ้นโดยมีวัตถุประสงค์เพื่อการจัดการ และพัฒนาคุณภาพสิ่งแวดล้อมทั้งภายในโรงงาน และบริเวณโดยรอบโรงงาน เริ่มจากการเลือกใช้วัตถุดิบ กระบวนการผลิต ตลอดจนถึงบรรจุภัณฑ์โดยคำนึงถึงผลกระทบต่อสิ่งแวดล้อม โดยจัดให้มีการจัดการด้านสิ่งแวดล้อมให้สอดคล้องตามกฎหมายหรือข้อกำหนดด้านสิ่งแวดล้อมอย่างเคร่งครัด ซึ่งบริษัทฯ ได้รับการรับรองมาตรฐานการจัดการสิ่งแวดล้อม ISO 14001 โดยสถาบันนานาชาติ BVQI และผลิตภัณฑ์ฉลากเขียว โดยสถาบันสิ่งแวดล้อมไทย

1. วัตถุดิบ (Raw Material)

วัตถุดิบส่วนใหญ่ในกระบวนการผลิต จะใช้เหล็กที่ผลิตในประเทศและนำเข้าจากต่างประเทศ ทั้งนี้ขึ้นอยู่กับคุณภาพและราคา ในกระบวนการตัดเหล็กจะมีเศษเหล็กเกิดขึ้น แต่ก็จะถูกนำไปใช้ในกระบวนการผลิตอื่นๆ เพื่อใช้ให้ได้มากที่สุด เช่น นำไปแปรรูปเป็นชิ้นส่วนที่มีขนาดเล็กลง ซึ่งเป็นชิ้นส่วนย่อยประกอบของผลิตภัณฑ์เหล็ก ส่วนที่เหลือซึ่งไม่สามารถแปรรูปได้อีกก็ถูกขายเพื่อนำไปรีไซเคิล (Recycle) และจัดให้มีการควบคุมการจัดเก็บ มีแผนการจัดการที่ถูกต้องไม่ให้มีผลกระทบต่อสิ่งแวดล้อม

2. ปัมโลหะ (Press Line)

ชิ้นงานเหล็กที่ตัดย่อยจากเหล็กม้วนจะถูกนำเข้ากระบวนการปั๊มโลหะ โดยใช้เครื่องปั๊มซึ่งใช้น้ำมันไฮดรอลิค เครื่องปั๊มจะถูกดูแลบำรุงรักษาเพื่อป้องกันไม่ให้เกิดการรั่วไหลของน้ำมันไฮดรอลิค มีแผนการจัดการและการจัดเก็บที่ถูกต้องไม่ให้เกิดผลกระทบต่อสิ่งแวดล้อม และน้ำมันไฮดรอลิคที่ใช้แล้วจะถูกส่งขายเพื่อนำไปรีไซเคิล (Recycle)

3. อาร์คหรือเชื่อมโลหะ (Spot and Welding Process)

ผลกระทบที่เกิดขึ้นจากกระบวนการอาร์คและเชื่อมโลหะ ได้แก่ ความร้อน, คาร์บอน และก๊าซที่เกิดจากการเผาไหม้ เช่น คาร์บอนไดออกไซด์, คาร์บอนมอนอกไซด์ หรือ ฟุ้งของไอโลหะ ควบคุมโดยการติดตั้งระบบดูดซับ (Wet Scrubber) เพื่อไม่ให้มีผลกระทบต่อสิ่งแวดล้อม และมีแผนตรวจวัดปริมาณคาร์บอนและก๊าซ เพื่อควบคุมไม่ให้ค่าเกินมาตรฐานกรมโรงงานอุตสาหกรรม และกรมควบคุมมลพิษ

4. ฟันสี (Painting Process)

ผลกระทบที่เกิดจากกระบวนการฟันสี

1. น้ำเสียจากกระบวนการล้างน้ำมันและไขมัน (Oil and Grease)
2. น้ำเสียจากกระบวนการเคลือบผิวด้วยเหล็กฟอสเฟต (Iron Phosphate)
3. กากสี
4. กากตะกอนที่เกิดจากระบบบำบัดน้ำเสีย
5. อากาศเสียจากการเผาไหม้ (ห้องอบแห้งและอบสี) ได้แก่ ก๊าซคาร์บอนไดออกไซด์ และฝุ่นละอองสี

การควบคุมสิ่งแวดล้อม

1. น้ำเสียที่เกิดขึ้นจากกระบวนการผลิตจะถูกส่งเข้าบำบัดในระบบบำบัดน้ำเสียเคมีที่ได้มาตรฐาน และควบคุมค่าน้ำทิ้งตามมาตรฐานกรมโรงงานอุตสาหกรรม
2. อากาศเสีย จะผ่านระบบดูดซับ (Wet Scrubber) เพื่อบำบัดก่อนปล่อยออก และมีแผนตรวจวัดปริมาณคาร์บอนและก๊าซ เพื่อควบคุมไม่ให้ค่าเกินมาตรฐานกรมโรงงานอุตสาหกรรม และกรมควบคุมมลพิษ
3. กากสี และกากตะกอนจากระบบบำบัด ซึ่งเป็นกากอุตสาหกรรมจะถูกส่งให้บริษัทที่ได้รับอนุญาตจากกรมโรงงานเป็นผู้บำบัดตามวิธีการที่ถูกต้องและปลอดภัยต่อคนและสิ่งแวดล้อม
4. มีผู้ควบคุมด้านสิ่งแวดล้อมถูกต้องตามกฎหมาย คือ ผู้ควบคุมระบบบำบัดมลพิษน้ำ, มลพิษอากาศ และมลพิษกากอุตสาหกรรม

ประเด็นข้อพิพาทด้านสังคมและสิ่งแวดล้อม - ในรอบปีที่ผ่านมา บริษัทฯไม่มีข้อพิพาทด้านสังคมและสิ่งแวดล้อมกับหน่วยงานใดๆ

โครงสร้างการถือหุ้นของกลุ่มบริษัท

บริษัท สยามสตีลอินเตอร์เนชั่นแนล จำกัด (มหาชน) ได้ลงทุนในกลุ่มกิจการต่างๆ ดังนี้

โครงสร้างการลงทุนของ บริษัท สยามสตีลอินเตอร์เนชั่นแนล จำกัด (มหาชน) ณ วันที่ 31 ธันวาคม 2564

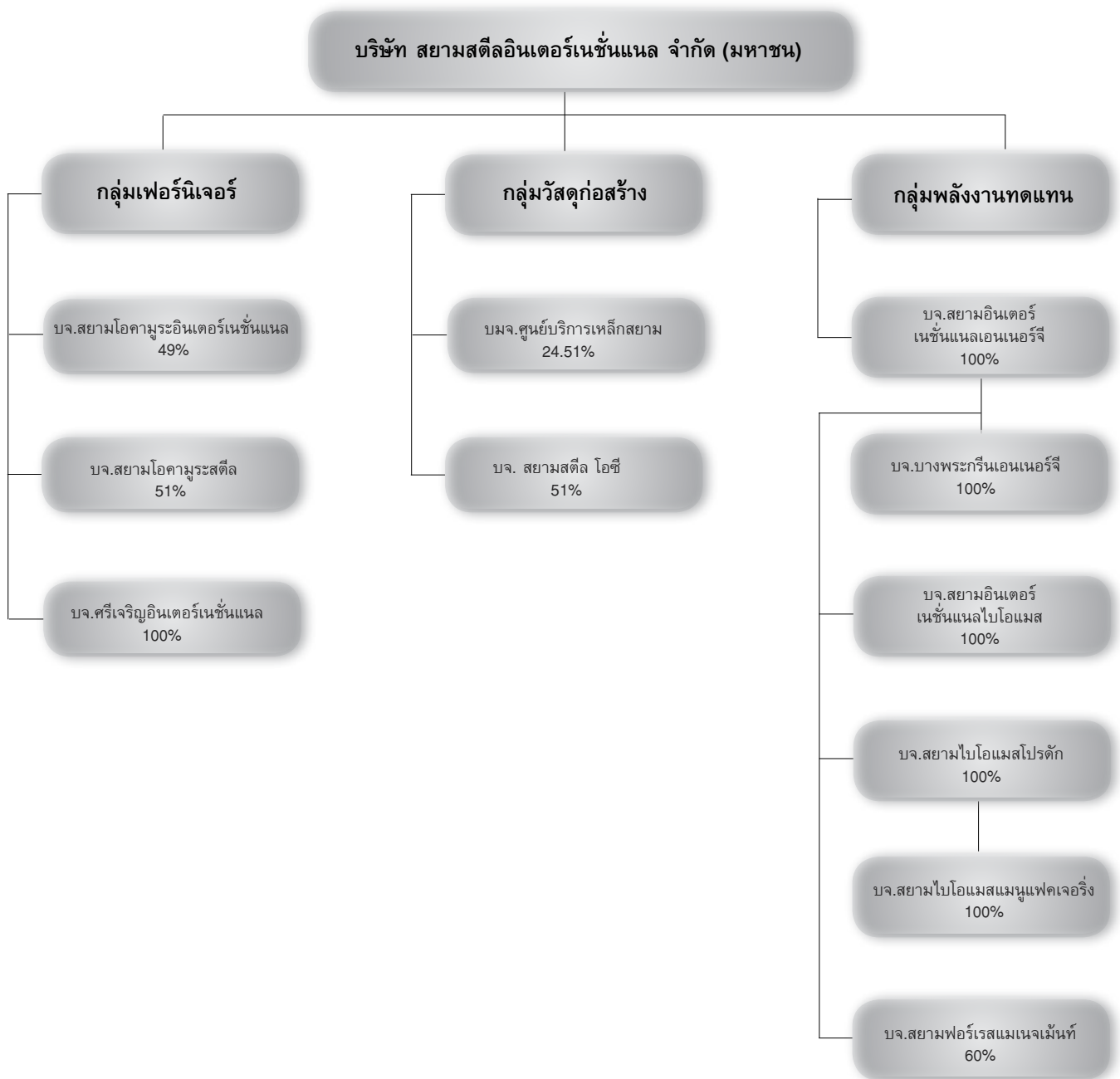

นโยบายการแบ่งการดำเนินงานของแต่ละบริษัท จะมีคณะผู้บริหารที่สามารถดำเนินการบริหารตามนโยบายของแต่ละบริษัท ซึ่งกำหนดโดยคณะกรรมการของบริษัทนั้นๆ

ผู้ถือหุ้น
รายชื่อกลุ่มผู้ถือหุ้นที่ถือหุ้นสูงสุด 10 รายแรก

ลำดับ	รายชื่อผู้ถือหุ้น	ณ วันที่ 30 ธันวาคม 2564	
		จำนวนหุ้นที่ถือ(หุ้น)	ร้อยละ
1.	กลุ่มคุณานันทกุล		
1.1	นายวันชัย คุณานันทกุล	101,936,381	17.19
1.2	นายสุรพล คุณานันทกุล	98,015,033	16.53
1.3	นางอรชร คุณานันทกุล	4,877,769	0.82
1.4	นายอนันต์ชัย คุณานันทกุล	1,638,481	0.28
1.5	นางอุไร คุณานันทกุล	1,137,472	0.19
1.6	นายสุรศักดิ์ คุณานันทกุล	1,110,897	0.19
1.7	นายเอกสิทธิ์ คุณานันทกุล	1,086,080	0.18
1.8	นางสาวกัลยา คุณานันทกุล	100,000	0.02
1.9	นายพิสิทธิ์ คุณานันทกุล	100,000	0.02
	รวมกลุ่มคุณานันทกุล	210,002,113	35.41
2.	นายพงษ์ศักดิ์ พงษ์พันธ์เดชา	158,551,629	26.73
3.	บริษัท ไทยเอ็นวีดีอาร์ จำกัด	14,861,620	2.51
4.	นางนาฎยา พงษ์พันธ์เดชา	14,842,900	2.50
5.	นายอำนาจ วิชวุฒิวilas	14,081,500	2.37
6.	ธนาคารกรุงเทพ จำกัด (มหาชน)	12,043,809	2.03
7.	นายวีระ สุภราทิตย์	9,350,000	1.58
8.	นายธีระรัตน์ มุ่งเจริญ	7,657,600	1.29
9.	นายกิตติพล จิ่งวัฒนานนท์	6,035,300	1.02
10.	นายธรรมรัตน์ ภาคอรรด	5,442,800	0.92
11.	รายย่อยอื่นๆ	140,256,578	23.65
	ยอดรวม	593,125,849	100

จำนวนทุนจดทะเบียนและทุนชำระแล้ว

ปัจจุบันบริษัทฯ มีทุนจดทะเบียนจำนวน 593,125,849 บาท เป็นหุ้นสามัญจำนวน 593,125,849 หุ้น มีมูลค่าหุ้นละ 1 บาท เป็นทุนจดทะเบียนซึ่งชำระแล้วจำนวน 593,125,849 บาท

การออกหลักทรัพย์อื่น

-ไม่มี-

นโยบายการจ่ายเงินปันผล

บริษัทฯ มีนโยบายการจ่ายเงินปันผลในอัตราไม่น้อยกว่าร้อยละ 40 ของกำไรสุทธิของงบการเงินเฉพาะของบริษัทฯ หลังหักภาษีและสำรองตามกฎหมายแล้ว หากไม่มีเหตุจำเป็นอื่นใดและการจ่ายเงินปันผลนั้นไม่มีผลกระทบต่อการดำเนินงานปกติของบริษัทฯอย่างมีนัยสำคัญ ทั้งนี้ การจ่ายเงินปันผลให้นำปัจจัยต่างๆ มาประกอบการพิจารณา เช่น ผลการดำเนินงานฐานะทางการเงิน สภาพคล่อง แผนการขยายงาน เป็นต้น ซึ่งการจ่ายเงินปันผลดังกล่าวต้องได้รับความเห็นชอบจากที่ประชุมผู้ถือหุ้น

สำหรับนโยบายจ่ายเงินปันผลที่บริษัทย่อยจะจ่ายให้แก่ผู้ถือหุ้นนั้นขึ้นอยู่กับผลประกอบการของบริษัทย่อยและมติที่ประชุมผู้ถือหุ้นของบริษัทย่อยในแต่ละปี

การบริหารจัดการความเสี่ยง

นโยบายและแผนการบริหารความเสี่ยง

- กำหนดนโยบายความเสี่ยงและการวางกรอบการบริหารความเสี่ยง โดยรวมของบริษัทฯ ซึ่งครอบคลุมถึงความเสี่ยงประเภทต่างๆ ที่สำคัญ คือ ความเสี่ยงด้านกลยุทธ์ (Strategic Risk), ความเสี่ยงด้านการดำเนินงาน (Operational Risk), ความเสี่ยงด้านบัญชีและการเงิน (Financial and Accounting Risk), ความเสี่ยงด้านกฎระเบียบและข้อบังคับที่เกี่ยวข้อง (Compliance Risk) และความเสี่ยงด้านระบบสารสนเทศ (Information System Risk)
- วางกลยุทธ์ให้สอดคล้องกับนโยบายการบริหารความเสี่ยง และสามารถประเมิน ตรวจสอบติดตามและควบคุมความเสี่ยงของบริษัทฯ ให้อยู่ในระดับที่ยอมรับได้
- สนับสนุน ผลักดัน ให้เกิดความร่วมมือในการบริหารความเสี่ยงของบริษัทฯ และทบทวนความเพียงพอของนโยบายและระบบการบริหารความเสี่ยง โดยรวมถึงความมีประสิทธิภาพของระบบและการปฏิบัติตามนโยบาย
- จัดให้มีการประเมินและวิเคราะห์ความเสี่ยงที่อาจเกิดขึ้นอย่างเป็นระบบและต่อเนื่อง ทั้งในภาวะปกติและภาวะวิกฤติ เพื่อให้มั่นใจว่าการสำรวจความเสี่ยงได้ครอบคลุมทุกขั้นตอนของการดำเนินธุรกิจ
- สนับสนุนและพัฒนาการบริหารความเสี่ยงให้เกิดขึ้นอย่างต่อเนื่องทั่วทั้งองค์กร และสอดคล้องกับมาตรฐานสากล
- รายงานต่อคณะกรรมการบริษัทฯ อย่างสม่ำเสมอในสิ่งที่ต้องดำเนินการปรับปรุงแก้ไข เพื่อให้สอดคล้องกับนโยบายและกลยุทธ์ที่กำหนด

ปัจจัยความเสี่ยงต่อการดำเนินงานของบริษัท

ด้านการจัดหาวัตถุดิบ

ด้านปริมาณวัตถุดิบ บริษัทฯ อาจมีความเสี่ยงจากการขาดแคลนวัตถุดิบเหล็ก อย่างไรก็ตาม เนื่องจากบริษัทฯ มีประสบการณ์ที่ยาวนานในอุตสาหกรรมเหล็กมากกว่า 68 ปี ทำให้มีเครือข่ายในการติดต่อผู้จำหน่ายวัตถุดิบ โดยในปัจจุบัน บริษัทฯ ได้จัดหาวัตถุดิบเหล็กที่มีคุณภาพสูงจากภายในประเทศ และนำเข้าจากต่างประเทศเพียงเล็กน้อย และจากการดำเนินงานที่ผ่านมา บริษัทฯ ไม่ประสบปัญหาเรื่องวัตถุดิบขาดแคลนแต่อย่างใด

ทั้งนี้ ทางบริษัทฯ มีการวางแผนการบริหารวัตถุดิบด้วยระบบคุณภาพมาตรฐาน ISO 9001 โดยมีการจัดวางแผนการผลิตแผนการสั่งซื้ออย่างเป็นขั้นตอนและรัดกุมตลอดจนได้จัดให้มีระบบ Safety Stock และทำการศึกษาหาข้อมูลเกี่ยวกับตลาดวัตถุดิบอย่างสม่ำเสมอ เพื่อให้สามารถจัดหาวัตถุดิบเป็นไปอย่างสอดคล้องกับการผลิตและมีประสิทธิภาพ

ด้านราคาวัตถุดิบ ราคาเหล็กและวัตถุดิบที่ใช้ในกระบวนการผลิตในปีที่ผ่านมาไม่มีความผันผวน บริษัทฯ ไม่มีการตั้งสำรองขาดทุนจากราคาเหล็กลดลง อย่างไรก็ตาม บริษัทฯ ยังคงให้ความสำคัญระมัดระวังและนำประสบการณ์มาใช้ในการพิจารณาจัดหาวัตถุดิบจากแหล่งที่มีคุณภาพดี ในราคา ปริมาณ และเวลาที่เหมาะสมจากแหล่งต่างๆ เพื่อเป็นการป้องกันและกระจายความเสี่ยงในด้านนี้

ด้านอัตราแลกเปลี่ยนเงินตรา

ความผันผวนด้านอัตราแลกเปลี่ยนเงินตราอาจก่อให้เกิดผลกระทบต่อผลการดำเนินงานของบริษัทฯ ซึ่งบริษัทฯ ได้ติดตามความเคลื่อนไหวของอัตราแลกเปลี่ยนเงินตราอย่างใกล้ชิด และได้ป้องกันความเสี่ยงดังกล่าว โดยในส่วนของตลาดต่างประเทศ บริษัทฯ จะกำหนดราคาขายโดยคำนึงถึงอัตราแลกเปลี่ยนเงินตรา ณ ช่วงเวลาที่ตกลงซื้อขาย

ด้านการจัดจำหน่ายผลิตภัณฑ์

บริษัทฯ อาจมีความเสี่ยงด้านการจัดจำหน่ายผลิตภัณฑ์ ซึ่งปัจจุบันมีผู้ประกอบการในธุรกิจเดียวกับบริษัทฯ เพิ่มขึ้น อย่างไรก็ตามจากการที่บริษัทฯ ได้เพิ่มช่องทางการจัดจำหน่ายผลิตภัณฑ์ออนไลน์และมาร์เก็ตเพลสและพัฒนาผลิตภัณฑ์ใหม่กลุ่มโรงพยาบาล สำหรับตลาดภายในประเทศและต่างประเทศอย่างต่อเนื่อง ทำให้สินค้าของบริษัทฯ เป็นที่ยอมรับและรู้จักมากขึ้น ดังนั้นความเสี่ยงด้านการจัดจำหน่ายผลิตภัณฑ์จึงมีไม่มากนัก

การขับเคลื่อนธุรกิจเพื่อความยั่งยืน

นโยบายและเป้าหมายการจัดการด้านความยั่งยืน

คณะกรรมการบริษัทฯ ให้ความสำคัญต่อการกำกับดูแลกิจการที่ดี เพื่อเสริมสร้างความแข็งแกร่งและศักยภาพในการแข่งขัน และสร้างความเชื่อมั่นให้แก่ผู้มีส่วนได้เสียทุกกลุ่ม โดยนำนโยบายด้านความรับผิดชอบต่อสังคม (CSR) ไว้เป็นส่วนหนึ่งของนโยบายการกำกับดูแลกิจการที่ดี เพื่อเป็นแนวทางในการดำเนินธุรกิจของบริษัทฯ ด้วยความรับผิดชอบต่อสังคม ความปลอดภัยอาชีวอนามัยและสภาพแวดล้อมในการทำงาน รวมถึงการปกป้อง บำรุงรักษาสิ่งแวดล้อม ทั้งภายในบริษัทฯ และชุมชนโดยรอบให้อยู่ในสภาพที่ดีอย่างยั่งยืน (แสดงรายละเอียดบนเว็บไซต์ www.siamsteel.com หมวด Investor Relation)

นโยบายความรับผิดชอบต่อสังคม

1. บริหารและดำเนินกิจกรรมที่มุ่งพัฒนาธุรกิจให้เจริญก้าวหน้า โดยตั้งอยู่บนพื้นฐานตามหลักการบรรษัทภิบาล การปฏิบัติตามกฎหมาย กฎระเบียบ จรรยาบรรณองค์กรและมาตรฐานต่างๆ ที่เหมาะสมและมีประสิทธิภาพ
2. ดำเนินกิจกรรม โดยยึดมั่นที่จะปกป้องผลประโยชน์อันชอบธรรมของผู้มีส่วนได้ส่วนเสียทุกฝ่ายอย่างเหมาะสม และมีประสิทธิภาพ
3. สนับสนุนและส่งเสริมการพัฒนาชุมชน ทั้งทางด้านเศรษฐกิจ สังคม และสิ่งแวดล้อมอย่างยั่งยืน และเหมาะสมกับความสามารถของบริษัทฯ
4. ส่งเสริมและปลูกฝังให้พนักงาน รวมทั้งบุคคลอื่นที่มีส่วนเกี่ยวข้องกับการดำเนินธุรกิจของบริษัทฯ มีความรู้ ความเข้าใจ มีจิตสำนึกที่ดีในอันที่จะตระหนักถึงความสำคัญของความรับผิดชอบต่อสังคม
5. ส่งเสริมการดำเนินกิจกรรมด้านความรับผิดชอบต่อสังคม โดยให้มีการพัฒนาและปรับปรุงแก้ไขอย่างต่อเนื่อง และเผยแพร่ให้สาธารณชนได้รับทราบ

นโยบายด้านความปลอดภัยอาชีวอนามัย และสิ่งแวดล้อม

1. ดำเนินงานตามระบบการจัดการด้านอาชีวอนามัย ความปลอดภัย และสิ่งแวดล้อมตามมาตรฐาน ISO 14001, ISO 45001 และสอดคล้องกับข้อกำหนดตามกฎหมาย ระเบียบ ข้อบังคับ เงื่อนไขและข้อกำหนดอื่นๆ ที่เกี่ยวข้องกับการดำเนินธุรกิจของบริษัทฯ
2. ดำเนินงานบนพื้นฐานของการป้องกัน หลีกเลี่ยง และควบคุมผลกระทบด้านสิ่งแวดล้อมที่อาจเกิดขึ้นจากการดำเนินกิจกรรมของบริษัทฯ ทั้งทางน้ำ อากาศ เสียง ขยะมูลฝอย และกากของเสียอย่างเป็นระบบ ตลอดจนปรับปรุงและป้องกันอันตรายจากเครื่องจักร เครื่องมือ สารเคมี ไฟฟ้า ฝุ่น รังสีความร้อน อัคคีภัย การทำงานบนที่สูง การเจ็บป่วยจากการทำงาน และอันตรายอื่นๆ ที่มีความเสี่ยง
3. ส่งเสริมการอนุรักษ์พลังงาน และการใช้ทรัพยากรธรรมชาติให้เกิดประโยชน์สูงสุด และสอดคล้องตามมาตรฐานระบบการจัดการพลังงาน
4. ส่งเสริมและปลูกฝังให้พนักงาน ผู้รับเหมา และบุคคลอื่นๆ ที่มีส่วนเกี่ยวข้องกับการดำเนินธุรกิจของบริษัทฯ ให้มีความรู้ ความเข้าใจ และมีจิตสำนึกที่ดี ในเรื่องความปลอดภัย อาชีวอนามัย และสิ่งแวดล้อม และมีความตระหนัก เห็นความสำคัญ และให้ความร่วมมือในการดำเนินงานด้านความปลอดภัย อาชีวอนามัย และสิ่งแวดล้อม ที่บริษัทฯ กำหนดให้อย่างเคร่งครัด
5. ส่งเสริมการดำเนินกิจกรรมลดความเสี่ยง และผลกระทบด้านความปลอดภัย อาชีวอนามัย และสิ่งแวดล้อม ให้มีการพัฒนาและปรับปรุงแก้ไขอย่างต่อเนื่อง และเผยแพร่ให้สาธารณชนได้รับทราบ

นโยบายด้านการอนุรักษ์พลังงาน

1. การอนุรักษ์พลังงานเป็นภาระหน้าที่ส่วนหนึ่งของการดำเนินงานของบริษัทฯ
2. ปฏิบัติตามกฎหมายและข้อกำหนดอื่นๆ ที่เกี่ยวข้องกับการอนุรักษ์พลังงานและการจัดการพลังงาน
3. ส่งเสริมการอนุรักษ์พลังงาน และการจัดสรรทรัพยากรธรรมชาติอย่างมีประสิทธิภาพ ให้เกิดประโยชน์สูงสุดตามวิธีการจัดการพลังงาน

- ส่งเสริมการดำเนินการกิจกรรมบนพื้นฐานของการอนุรักษ์พลังงาน โดยพิจารณาถึงลักษณะและปริมาณการใช้พลังงานให้สอดคล้องกับเป้าหมายและมาตรการการอนุรักษ์พลังงานที่ปฏิบัติได้จริง เพื่อลดการใช้พลังงานรวมทั้งมีการติดตามผลและพัฒนาปรับปรุงประสิทธิภาพการใช้พลังงานอย่างต่อเนื่อง
- ส่งเสริมให้ความรู้ เพื่อสร้างความเข้าใจในนโยบายอนุรักษ์พลังงานของบริษัทฯ แก่พนักงานทุกคนรวมทั้งบุคคลอื่นที่มีส่วนเกี่ยวข้องกับการดำเนินธุรกิจของบริษัทฯ เพื่อให้เกิดจิตสำนึก ความเข้าใจ และสามารถนำนโยบายอนุรักษ์พลังงานไปปฏิบัติในทุกขั้นตอนของการทำงาน
- เผยแพร่นโยบายอนุรักษ์พลังงานและกิจกรรมต่างๆที่ลดการใช้พลังงานให้สาธารณชนได้รับทราบ และให้ความร่วมมือกับทุกภาคส่วน ทั้งภาครัฐและเอกชนในการอนุรักษ์พลังงาน

การดำเนินงาน

การกำกับดูแลกิจการที่ดี

บริษัทฯ ให้ความสำคัญต่อการกำกับดูแลกิจการที่ดี เพื่อเพิ่มความโปร่งใสและสร้างความเชื่อมั่น ให้กับพนักงาน ลูกค้า ผู้ถือหุ้น ผู้มีส่วนได้ส่วนเสีย และสังคมโดยรวม รวมทั้งนักลงทุนทั่วไปทั้งภายในและต่างประเทศ โดยจัดทำนโยบายการกำกับดูแลกิจการ และคู่มือจรรยาบรรณองค์กร เป็นลายลักษณ์อักษร และกำหนดให้กรรมการ ที่ปรึกษา ผู้บริหารและพนักงานทุกคนในองค์กร ยึดถือนโยบายการกำกับดูแลกิจการอย่างเคร่งครัด (แสดงรายละเอียดในหัวข้อการกำกับดูแลกิจการ) ซึ่งบริษัทฯ ได้จัดตั้งคณะทำงานด้าน CSR จำนวน 6 คณะ เพื่อดูแลงานด้าน CSR ซึ่งประกอบด้วยผู้บริหารจากทุกหน่วยงาน ดังนี้

- คณะทำงานด้านความรับผิดชอบต่อสังคม โดยประธานกรรมการบริษัทเป็นประธาน มีหน้าที่รับผิดชอบในการกำหนดทิศทาง การดำเนินงาน รวมไปถึงการอนุมัติแนวทางต่างๆ ที่เกี่ยวข้องกับความรับผิดชอบต่อสังคม
- คณะกรรมการบริหารระบบการจัดการด้านความปลอดภัย อาชีวอนามัยและสิ่งแวดล้อม(ISO 14001 & ISO 45001)
- คณะกรรมการบริหารระบบคุณภาพ (ISO 9001)
- คณะทำงานด้านการจัดการพลังงาน (ISO 50001)
- คณะกรรมการจัดการซื้อร้องเรียน
- คณะกรรมการสวัสดิการ

ทั้งนี้ คณะทำงานทั้ง 6 คณะจะมีการทบทวนความก้าวหน้าและผลการดำเนินงานตามแผนการดำเนินงานด้านความรับผิดชอบต่อสังคม (CSR) 4 ครั้งต่อปี

การประกอบกิจการด้วยความเป็นธรรม (แสดงรายละเอียดในหัวข้อการกำกับดูแลกิจการ หมวดที่ 3 - การคำนึงถึงบทบาทของผู้มีส่วนได้เสีย)

การต่อต้านการทุจริต

บริษัทฯ ได้กำหนดเรื่องการต่อต้านการทุจริต ความขัดแย้งทางผลประโยชน์ การห้ามรับหรือให้สินบนและสิ่งจูงใจ ไว้ในนโยบายการกำกับดูแลกิจการ และคู่มือจรรยาบรรณขององค์กร ซึ่งกรรมการและพนักงานจะต้องยึดถือปฏิบัติอย่างเคร่งครัด อีกทั้ง หากพบผลการตรวจสอบภายใน ที่แสดงให้เห็นประเด็นที่จะเกิดความเสียหายในเรื่องดังกล่าว คณะกรรมการตรวจสอบจะแจ้งให้ฝ่ายบริหารดำเนินการตรวจสอบและแก้ไขปัญหาดังกล่าวทันที นอกจากนี้ บริษัทฯ มีการดำเนินการเพื่อป้องกันการมีส่วนเกี่ยวข้องกับการทุจริต ดังนี้

- เปิดโอกาสให้ผู้มีส่วนได้เสียทั้งภายในและภายนอกองค์กร แจ้งเบาะแสหรือข้อร้องเรียนเกี่ยวกับการกระทำผิดกฎหมาย จรรยาบรรณ รายงานทางการเงินที่ไม่ถูกต้อง หรือระบบควบคุมภายในที่บกพร่องต่อประธานกรรมการกำกับดูแลกิจการ/บรรษัทภิบาล รวมทั้งกำหนดมาตรการคุ้มครองผู้แจ้งเบาะแสเพื่อไม่ให้ถูกละเมิดสิทธิ

2. พนักงานที่พบเห็นการกระทำที่ฝ่าฝืนหรือไม่ปฏิบัติตามจรรยาบรรณองค์กร ให้แจ้งเหตุไปยังผู้จัดการฝ่ายทรัพยากรบุคคลและธุรการ เพื่อดำเนินการตรวจสอบข้อเท็จจริง ในกรณีที่พบการกระทำผิดกฎหมาย ให้แจ้งผลการสอบข้อเท็จจริงให้ฝ่ายกฎหมายทราบ เพื่อดำเนินคดีแพ่ง และ/หรือ อาญาต่อไป กรณีฝ่าฝืนจรรยาบรรณองค์กรที่เป็นเรื่องสำคัญ ผู้รับข้อร้องเรียนจะต้องรายงานต่อคณะกรรมการตรวจสอบของบริษัทฯ ให้รับทราบด้วย ทั้งนี้ บริษัทฯได้กำหนดมาตรการคุ้มครองผู้แจ้งเบาะแสเพื่อไม่ให้ถูกละเมิดสิทธิ

ในรอบปีบัญชีที่ผ่านมา ไม่พบข้อร้องเรียนที่เกี่ยวกับการทุจริตต่อการกระทำผิดกฎหมาย จรรยาบรรณ รายงานทางการเงินที่ไม่ถูกต้อง หรือระบบควบคุมภายในที่บกพร่อง มายังบริษัทฯ ผ่านช่องทางใดๆ

การเคารพสิทธิมนุษยชน

บริษัทฯ ให้ความสำคัญสิทธิเสรีภาพ ศักดิ์ศรีความเป็นมนุษย์ และความเท่าเทียมของบุคคล โดยไม่เลือกปฏิบัติ ไม่ว่าจะเป็นจากความเหมือน หรือความแตกต่างทางเชื้อชาติ ศาสนา เพศ อายุ การศึกษา หรือสภาพร่างกาย และจิตใจของพนักงาน คู่ค้า หรือบุคคลใดๆ ที่มีส่วนเกี่ยวข้องในการดำเนินธุรกิจของบริษัทฯ (แสดงรายละเอียดในหัวข้อการกำกับดูแลกิจการ หมวดที่ 3 - การคำนึงถึงบทบาทของผู้มีส่วนได้เสีย)

การปฏิบัติต่อแรงงานอย่างเป็นธรรม

บริษัทฯ ตระหนักดีว่า พนักงานทุกคนเป็นทรัพยากรที่มีค่า และเป็นปัจจัยสำคัญที่จะนำความสำเร็จมาสู่บริษัทฯ ดังนั้นจึงให้ความสำคัญกับการบริหารและพัฒนาบุคลากร และการเสริมสร้างบรรยากาศการทำงานที่ดี โดย

- ปฏิบัติตามกฎหมาย และข้อบังคับต่างๆ ที่เกี่ยวข้องกับพนักงาน
- จัดให้มีระบบการบริหารงานทรัพยากรบุคคลที่ให้โอกาสที่เท่าเทียมกันแก่พนักงานทุกคนโดยไม่เลือกปฏิบัติ
- บริหารจัดการด้านค่าตอบแทน สวัสดิการ อยู่ในระดับที่บริษัทฯ มีความสามารถในการจ่าย และอยู่ในระดับที่เทียบเคียงกับบริษัทในธุรกิจประเภทเดียวกันหรือใกล้เคียงกัน
- พัฒนาบุคลากร และการถ่ายทอดความรู้ผ่านช่องทางต่างๆ อย่างต่อเนื่อง เพื่อให้พนักงานมีความรู้ ความสามารถ และทักษะที่จำเป็นต่างๆ รองรับสถานการณ์ที่เปลี่ยนแปลงได้อย่างรวดเร็วและมีประสิทธิภาพ
- จัดสวัสดิการที่เหมาะสมให้แก่พนักงาน เพื่อให้พนักงานมีขวัญ และกำลังใจที่ดี
- ส่งเสริมงานด้านสิ่งแวดล้อม สุขภาพ และความปลอดภัยของพนักงาน

(แสดงรายละเอียดในหัวข้อการกำกับดูแลกิจการ หมวดที่ 3 - การคำนึงถึงบทบาทของผู้มีส่วนได้เสีย และบนเว็บไซต์

www.siamsteel.com หมวด Investor Relation)

ความรับผิดชอบต่อผู้บริโภคและการร่วมพัฒนาชุมชนและสังคม

(ได้แสดงรายละเอียดในหัวข้อการกำกับดูแลกิจการ หมวดที่ 3 - การคำนึงถึงบทบาทของผู้มีส่วนได้เสีย)

การจัดการสิ่งแวดล้อม

บริษัทฯ ได้กำหนดนโยบายด้านสิ่งแวดล้อมขึ้นโดยมีวัตถุประสงค์เพื่อการจัดการและพัฒนาคุณภาพสิ่งแวดล้อมทั้งภายในโรงงานและบริเวณโดยรอบโรงงาน เริ่มจากการเลือกใช้วัตถุดิบ กระบวนการผลิต ตลอดจนถึงบรรจุภัณฑ์โดยคำนึงถึงผลกระทบที่มีต่อสิ่งแวดล้อม จัดให้มีการจัดการด้านสิ่งแวดล้อมให้สอดคล้องตามกฎหมายหรือข้อกำหนดด้านสิ่งแวดล้อมอย่างเคร่งครัด ซึ่งบริษัทฯ ได้รับการรับรองมาตรฐานการจัดการสิ่งแวดล้อม ISO 14001 โดยสถาบันนานาชาติ BVQI และผลิตภัณฑ์หลากหลายเขียว โดยสถาบันสิ่งแวดล้อมไทย

1. วัตถุดิบ (Raw Material)

วัตถุดิบส่วนใหญ่ในกระบวนการผลิต จะใช้เหล็กที่ผลิตในประเทศและนำเข้าจากต่างประเทศ ทั้งนี้ขึ้นอยู่กับคุณภาพและราคา ในกระบวนการตัดเหล็กจะมีเศษเหล็กเกิดขึ้น แต่ก็จะถูกนำไปใช้ในกระบวนการผลิตอื่นๆ เพื่อใช้ให้ได้มากที่สุด เช่น นำไปแปรรูปเป็นชิ้นส่วนที่มีขนาดเล็กลง ซึ่งเป็นชิ้นส่วนย่อยประกอบของผลิตภัณฑ์เหล็ก ส่วนที่เหลือซึ่งไม่สามารถแปรรูปได้อีกก็ถูกขายเพื่อนำไปรีไซเคิล (Recycle) และจัดให้มีการควบคุมการจัดเก็บ มีแผนการจัดการที่ถูกต้องไม่ให้เกิดผลกระทบต่อสิ่งแวดล้อม

2. บี้มโลหะ (Press Line)

ชิ้นงานเหล็กที่ตัดย่อยจากเหล็กม้วนจะถูกนำเข้ากระบวนการบี้มโลหะ โดยใช้เครื่องบี้มซึ่งใช้น้ำมันไฮดรอลิค เครื่องบี้มจะถูกดูแลบำรุงรักษาเพื่อป้องกันไม่ให้เกิดการรั่วไหลของน้ำมันไฮดรอลิค มีแผนการจัดการและการจัดเก็บที่ถูกต้องไม่ให้เกิดผลกระทบต่อสิ่งแวดล้อม และน้ำมันไฮดรอลิคที่ใช้แล้วจะถูกส่งขายเพื่อนำไปรีไซเคิล (Recycle)

3. อาร์คหรือเชื่อมโลหะ (Spot and Welding Process)

ผลกระทบที่เกิดขึ้นจากกระบวนการอาร์คและเชื่อมโลหะ ได้แก่ ความร้อน, ควัน และก๊าซที่เกิดจากการเผาไหม้ เช่น คาร์บอนไดออกไซด์, คาร์บอนมอนอกไซด์ หรือ ฟุ้งของไอโลหะ ควบคุมโดยการติดตั้งระบบดูดซับ (Wet Scrubber) เพื่อไม่ให้เกิดผลกระทบต่อสิ่งแวดล้อม และมีแผนตรวจวัดปริมาณควันและก๊าซ เพื่อควบคุมไม่ให้ค่าเกินมาตรฐานกรมโรงงานอุตสาหกรรม และกรมควบคุมมลพิษ

4. ฟันสี (Painting Process) ผลกระทบที่เกิดจากกระบวนการฟันสี

- น้ำเสียจากกระบวนการล้างน้ำมันและไขมัน (Oil and Grease)
- น้ำเสียจากกระบวนการเคลือบผิวด้วยเหล็กฟอสเฟต (Iron Phosphate)
- กากสี
- กากตะกอนที่เกิดจากระบบบำบัดน้ำเสีย
- อากาศเสียจากการเผาไหม้ (ห้องอบแห้งและอบสี) ได้แก่ ก๊าซคาร์บอนไดออกไซด์ และฝุ่นละอองสี

การควบคุมสิ่งแวดล้อม

1. น้ำเสียที่เกิดขึ้นจากกระบวนการผลิตจะถูกส่งเข้าบำบัดในระบบบำบัดน้ำเสียเคมีที่ได้มาตรฐานและควบคุมค่าน้ำทิ้งตามมาตรฐานกรมโรงงานอุตสาหกรรม
2. อากาศเสีย จะผ่านระบบดูดซับ (Wet Scrubber) เพื่อบำบัดก่อนปล่อยออกและมีแผนตรวจวัดปริมาณควันและก๊าซ เพื่อควบคุมไม่ให้ค่าเกินมาตรฐานกรมโรงงานอุตสาหกรรมและกรมควบคุมมลพิษ
3. กากสีและกากตะกอนจากระบบบำบัด ซึ่งเป็นกากอุตสาหกรรมจะถูกส่งให้บริษัทที่ได้รับอนุญาตจากกรมโรงงานเป็นผู้บำบัดตามวิธีการที่ถูกต้องและปลอดภัยต่อคนและสิ่งแวดล้อม
4. มีผู้ควบคุมด้านสิ่งแวดล้อมถูกต้องตามกฎหมาย คือ ผู้ควบคุมระบบบำบัดมลพิษน้ำ, มลพิษอากาศ และมลพิษกากอุตสาหกรรม

ประเด็นข้อพิพาทด้านสังคม และสิ่งแวดล้อม - ในรอบปีที่ผ่านมา บริษัทฯ ไม่มีข้อพิพาทด้านสังคม และสิ่งแวดล้อมกับหน่วยงานใดๆ

การวิเคราะห์และคำอธิบายของฝ่ายจัดการ

1. สรุปผลการดำเนินงานของบริษัทฯ สำหรับรอบระยะเวลาบัญชีตั้งแต่วันที่ 1 มกราคม 2564 ถึงวันที่ 31 ธันวาคม 2564 และตั้งแต่วันที่ 1 มกราคม 2563 ถึงวันที่ 31 ธันวาคม 2563 *

	1 ม.ค. - 31 ธ.ค. 64	1 ม.ค. - 31 ธ.ค. 63	ล้านบาท % เปลี่ยนแปลง
ผลการดำเนินงาน			
รายได้รวมจากการขายและบริการ	1,731	1,741	-1
รายได้อื่น	92	329	-72
ส่วนแบ่งกำไรจากบริษัทร่วมตามวิธีส่วนได้เสีย	57	14	307
ต้นทุนขายและบริการ	1,484	1,394	6
ค่าใช้จ่ายในการขายและบริหาร	394	536	-26
ต้นทุนทางการเงิน	4	19	-79
ภาษีเงินได้	(3)	6	100
กำไร (ขาดทุน) จากการดำเนินงานที่ยกเลิก	0	29	-100
ส่วนได้เสียที่ไม่อยู่ในอำนาจควบคุมในบริษัทย่อย	6	4	50
กำไรขั้นต้น	247	347	-29
กำไรก่อนต้นทุนทางการเงินและภาษีเงินได้	2	154	-99
กำไร (ขาดทุน) สุทธิ	(5)	154	-103
กำไร (ขาดทุน) ต่อหุ้น (บาท)	(0.01)	0.26	-103

หมายเหตุ * ข้อมูลจากงบการเงินรวม

การวิเคราะห์ผลการดำเนินงานโดยรวม

สำหรับปี 2564 งบการเงินรวมของบริษัทฯ มีรายได้รวม 1,731 ล้านบาท ลดลงจากปีก่อน 10 ล้านบาท หรือเปลี่ยนแปลงลดลงร้อยละ 1 โดยส่วนใหญ่ลดลงจากยอดขายกลุ่มธุรกิจการให้บริการรับเหมาก่อสร้าง และ ยอดขายกลุ่มธุรกิจพลังงานทดแทน โดยในปีนี้มีบริษัทมีแผนดำเนินการพัฒนาบุคลากรด้านการตลาดและการผลิต และเพิ่มผลิตภัณฑ์ใหม่เพื่อตอบสนองความต้องการของลูกค้าและเพิ่มยอดขาย รวมทั้งขยายการลงทุนไปยังธุรกิจพลังงานทดแทนอย่างต่อเนื่อง เพื่อสร้างรายได้ที่มั่นคงในอนาคต ถึงแม้ว่าจะมีผลกระทบจากสถานการณ์การแพร่ระบาดของ COVID-19 ในช่วงตลอดปี 2564 ก็ตาม แต่บริษัทฯ มีความเชื่อว่าแนวโน้มรายได้จะปรับตัวดีขึ้นต่อไป

รายได้รวม

งบการเงินรวมของบริษัทฯ มีรายได้รวมในปีนี้ 1,731 ล้านบาท ลดลงจากปีก่อน 10 ล้านบาท หรือลดลงร้อยละ 1 ส่วนใหญ่ลดลงจากยอดขายกลุ่มธุรกิจการให้บริการรับเหมาก่อสร้าง และ ยอดขายกลุ่มธุรกิจพลังงานทดแทน โดยรายได้รวมในปีนี้ ประกอบด้วย

- รายได้จากการขายเฟอร์นิเจอร์ อาคารสำเร็จรูปอเนกประสงค์และผนังกันน้ำ มีรายได้จำนวน 1,636 ล้านบาท เพิ่มขึ้นจากปีก่อน 110 ล้านบาท หรือเพิ่มขึ้นร้อยละ 7
- รายได้กลุ่มธุรกิจพลังงานทดแทน มีรายได้ในปีนี้ 5 ล้านบาท ลดลงจากปีก่อน 46 ล้านบาท คิดเป็นร้อยละ 90
- รายได้จากการให้บริการรับเหมาก่อสร้างในประเทศ มีงานรับเหมาก่อสร้าง 5 โครงการ รวมจำนวน 90 ล้านบาท ลดลงจากปีก่อน 74 ล้านบาท หรือลดลงร้อยละ 45

รายได้อื่น

งบการเงินรวมของบริษัท มีรายได้อื่นในปีนี ลดลงจากปีก่อน 237 ล้านบาท หรือลดลงร้อยละ 72 ซึ่งรายได้อื่นในปีนี้ส่วนใหญ่เป็นรายได้จากเงินปันผล รายได้จากค่าเช่า และ กำไรจากอัตราแลกเปลี่ยนเงินตราต่างประเทศ สำหรับรายได้อื่นของปีก่อน ส่วนใหญ่เป็นกำไรจากการขายเงินลงทุนในโครงการโรงไฟฟ้าพลังงานแสงอาทิตย์ที่ประเทศญี่ปุ่น ของบริษัท บางพระกรีนเอนเนอร์จี จำกัด ซึ่งเป็นบริษัทย่อยทางอ้อมของบริษัท และ กำไรจากการปรับมูลค่าทรัพย์สินของเงินลงทุน ๆ

ต้นทุนขายและค่าใช้จ่าย

- งบการเงินรวมของบริษัท มีต้นทุนขายรวมในปีนี จำนวน 1,484 ล้านบาท เพิ่มขึ้นจากปีก่อน 90 ล้านบาท หรือเพิ่มขึ้นร้อยละ 6 สำหรับอัตราส่วนต้นทุนขายรวมต่อรายได้รวมของปี 2564 และ ปี 2563 เท่ากับร้อยละ 86 และ 80 ตามลำดับ สาเหตุที่ต้นทุนขายเพิ่มขึ้น เนื่องจาก ยอดขายได้รวมที่ลดลง และต้นทุนจากวัตถุดิบเหล็กที่ปรับราคาเพิ่มขึ้นอย่างต่อเนื่องในปีนี
- งบการเงินรวมของบริษัท มีค่าใช้จ่ายในการขายและบริหารในปีนี จำนวน 394 ล้านบาท ลดลงจากปีก่อน 142 ล้านบาท หรือลดลงร้อยละ 26 ส่วนใหญ่ลดลงจากค่าใช้จ่ายในกลุ่มของเงินเดือนและสวัสดิการ และ ค่าใช้จ่ายในการบริหารของกลุ่มธุรกิจพลังงานทดแทน ประกอบกับในปีก่อน บริษัททยอยขายหนึ่งมีค่าเสียหายจากเหตุการณ์อัคคีภัยจำนวน 12 ล้านบาท สำหรับอัตราส่วนค่าใช้จ่ายในการขายและบริหารต่อรายได้รวม ปี 2564 และ ปี 2563 เท่ากับร้อยละ 23 และร้อยละ 31 ตามลำดับ
- งบการเงินรวมของบริษัท มีต้นทุนทางการเงินในปีนี จำนวน 4 ล้านบาท ลดลงจากปีก่อน 15 ล้านบาท เนื่องจากปลายปี 2563 บริษัทชำระคืนเงินกู้ยืมจากสถาบันการเงินภายในประเทศที่ใช้ลงทุนในโครงการโรงไฟฟ้าพลังงานแสงอาทิตย์ที่ประเทศญี่ปุ่น ลงทุนโดย บริษัท บางพระกรีนเอนเนอร์จี จำกัด ซึ่งเป็นบริษัทย่อยทางอ้อมของบริษัท

ส่วนแบ่งกำไรของบริษัทร่วมตามวิธีส่วนได้เสีย

งบการเงินรวมของบริษัท มีส่วนแบ่งกำไรของบริษัทร่วมตามวิธีส่วนได้เสีย ในปี 2564 จำนวน 57 ล้านบาท เพิ่มขึ้นจากปีก่อน 43 ล้านบาท หรือคิดเป็นร้อยละ 307

กำไรขั้นต้น

งบการเงินรวมของบริษัท มีกำไรขั้นต้นในปี 2564 จำนวน 247 ล้านบาท ลดลงจากปีก่อน 100 ล้านบาท หรือลดลงร้อยละ 29 อัตรากำไรขั้นต้น ปี 2564 และปี 2563 เท่ากับร้อยละ 14 และ 20 ตามลำดับ โดยกำไรขั้นต้นลดลง เนื่องจากในปีนีมียอดขายได้รวมที่ลดลง และต้นทุนจากราคาเหล็กที่เพิ่มขึ้นอย่างต่อเนื่อง

กำไร (ขาดทุน) จากการดำเนินงานที่ยกเลิก

จากการที่บริษัทบางพระกรีนเอนเนอร์จี จำกัด ซึ่งเป็นบริษัทย่อยทางอ้อมของบริษัท ขายเงินลงทุนในโครงการโรงไฟฟ้าพลังงานแสงอาทิตย์ที่ประเทศญี่ปุ่น ไปในไตรมาส 4 ปี 2563 ทำให้ในปีนี ไม่มีผลกำไรจากการดังกล่าว

ส่วนได้เสียที่ไม่อยู่ในอำนาจควบคุมในบริษัทย่อย

งบการเงินรวมของบริษัท มีส่วนได้เสียที่ไม่อยู่ในอำนาจควบคุมในบริษัทย่อย ในปี 2564 จำนวน 6 ล้านบาท เพิ่มขึ้นจากปีก่อน 2 ล้านบาท หรือคิดเป็นร้อยละ 50

กำไร (ขาดทุน) สุทธิ

งบการเงินรวมของบริษัท ปี 2564 มีขาดทุนสุทธิ 5 ล้านบาท ส่วนปี 2563 มีกำไรสุทธิ 154 ล้านบาท กำไรลดลงจากปีก่อน 159 ล้านบาท หรือลดลงร้อยละ 103 สาเหตุมาจากในปีนี มีรายได้หลัก และ รายได้อื่น ลดลง และ ต้นทุนขายเพิ่มขึ้น สำหรับอัตรากำไร(ขาดทุน)สุทธิของปี 2564 มีอัตราขาดทุนสุทธิ ร้อยละ 0.29 และในปี 2563 มีอัตรากำไรสุทธิ ร้อยละ 8.85

2. สรุปฐานะการเงินของบริษัท ณ วันที่ 31 ธันวาคม 2564 และ ณ วันที่ 31 ธันวาคม 2563 *

		ล้านบาท		
		1 ม.ค. - 31 ธ.ค. 64	1 ม.ค. - 31 ธ.ค. 63	% เปลี่ยนแปลง
ฐานะการเงิน				
สินทรัพย์รวม		3,538	3,667	-4
หนี้สินรวม		695	799	-13
ส่วนของผู้ถือหุ้น		2,843	2,868	-1
สินทรัพย์หมุนเวียนต่อหนี้สินหมุนเวียน	(เท่า)	1.83	1.98	-8
สินทรัพย์หมุนเวียนเร็วต่อหนี้สินหมุนเวียน	(เท่า)	0.88	1.18	-25
ความสามารถในการจ่ายดอกเบี้ย	(เท่า)	(0.98)	9.33	-111
หนี้สินต่อส่วนของผู้ถือหุ้น	(เท่า)	0.24	0.28	-14

* ข้อมูลจากงบการเงินรวม

การวิเคราะห์ฐานะการเงิน
สินทรัพย์รวม

ณ สิ้นปี 2564 งบการเงินรวมของบริษัท มีสินทรัพย์รวม 3,538 ล้านบาท ลดลงจากสิ้นปีก่อน ณ วันที่ 31 ธันวาคม 2563 จำนวน 129 ล้านบาท หรือลดลงร้อยละ 4 ส่วนใหญ่ลดลงจาก เงินสดและรายการเทียบเท่าเงินสด สินทรัพย์หมุนเวียนอื่น และที่ดิน อาคาร และอุปกรณ์

โครงสร้างสินทรัพย์รวมของงบการเงินรวมของบริษัท ณ สิ้นปีนี้ ประกอบด้วย เงินสดและรายการเทียบเท่าเงินสด ร้อยละ 7 ลูกหนี้การค้าสุทธิร้อยละ 6 สินค้าคงเหลือสุทธิร้อยละ 10 สินทรัพย์หมุนเวียนอื่นร้อยละ 4 เงินลงทุนในกิจการของบริษัทร่วมและบริษัทอื่นร้อยละ 27 ที่ดิน อาคาร และอุปกรณ์สุทธิร้อยละ 43 และสินทรัพย์ไม่หมุนเวียนอื่นร้อยละ 3 ในขณะที่โครงสร้างสินทรัพย์รวมของสิ้นปีก่อน ประกอบด้วย เงินสดและรายการเทียบเท่าเงินสดร้อยละ 13 ลูกหนี้การค้าสุทธิร้อยละ 6 สินค้าคงเหลือสุทธิร้อยละ 7 สินทรัพย์หมุนเวียนอื่นร้อยละ 6 เงินลงทุนในกิจการของบริษัทร่วมและบริษัทอื่นร้อยละ 24 ที่ดิน อาคาร และอุปกรณ์สุทธิร้อยละ 42 และสินทรัพย์ไม่หมุนเวียนอื่นร้อยละ 2

เงินสดและรายการเทียบเท่าเงินสด ณ สิ้นปี 2564 มีจำนวน 250 ล้านบาท ลดลงจากสิ้นปีก่อน 211 ล้านบาท มีรายการดังนี้

- เงินสดใช้ไปในกิจกรรมดำเนินงาน 58 ล้านบาท ส่วนใหญ่ใช้ไปในการซื้อสินค้า และชำระหนี้สินหมุนเวียนอื่น
- เงินสดใช้ไปในกิจกรรมลงทุน 50 ล้านบาท ส่วนใหญ่ใช้ไปในการก่อสร้างสิ่งปลูกสร้าง และซื้อเครื่องจักร ที่จังหวัดสุราษฎร์ธานี เพื่อขยายการลงทุนในธุรกิจพลังงานทดแทน และ ซื้อเงินลงทุนในบริษัทร่วมแห่งหนึ่งเพิ่มเติม
- เงินสดใช้ไปในกิจกรรมจัดหาเงิน 103 ล้านบาท ส่วนใหญ่ใช้ไปในการชำระคืนเงินกู้ยืมระยะสั้นจากบริษัทที่เกี่ยวข้องกัน ชำระคืนเงินกู้ยืมระยะยาวจากสถาบันการเงิน และจ่ายเงินปันผล

- ลูกหนี้การค้า ณ สิ้นปี 2564 มีจำนวน 219 ล้านบาท ลดลงจากสิ้นปีก่อน 5 ล้านบาท ลูกหนี้การค้า ณ สิ้นปี 2564 แบ่งเป็นลูกหนี้ที่ยังไม่ถึงกำหนดชำระร้อยละ 90 เกินกำหนดชำระน้อยกว่าหรือเท่ากับ 3 เดือน ร้อยละ 6 และมากกว่า 3 เดือนขึ้นไป ร้อยละ 4 อย่างไรก็ตามลูกหนี้ดังกล่าว บริษัทและบริษัทย่อยได้ติดตามดูแลการเรียกชำระหนี้อย่างใกล้ชิด ทั้งนี้ บริษัทจะพิจารณาความเป็นไปได้ที่จะได้รับชำระหนี้ ประกอบกับ กรณีลูกหนี้บางรายที่อยู่ระหว่างการติดตามหนี้ จะดำเนินการบันทึกค่าเผื่อหนี้สงสัยจะสูญตามความเหมาะสม ทั้งนี้ ณ สิ้นปีนี้ มียอดค่าเผื่อหนี้สงสัยจะสูญ จำนวนเงิน 4 ล้านบาท สำหรับอัตราหมุนเวียนของลูกหนี้ ณ สิ้นปีนี้ เท่ากับ 7.81 เท่า สิ้นปีก่อนเท่ากับ 7.02 เท่า และระยะเวลาเก็บหนี้เฉลี่ย ณ สิ้นปีนี้ เท่ากับ 47 วัน สิ้นปีก่อนเท่ากับ 52 วัน ซึ่งอัตราหมุนเวียนของลูกหนี้เพิ่มขึ้น และระยะเวลาเก็บหนี้เฉลี่ยลดลง เนื่องจาก ณ สิ้นปีนี้ มียอดค่าเผื่อหนี้ของลูกหนี้คงเหลือลดลง

สินค้างคงเหลือ ณ สิ้นปี 2564 มีจำนวน 350 ล้านบาท เพิ่มขึ้นจากสิ้นปีก่อน 108 ล้านบาท หรือเพิ่มขึ้นร้อยละ 45 ส่วนใหญ่เพิ่มขึ้นจากสินค้าในกลุ่มเฟอร์นิเจอร์ และ กลุ่มผนังกันน้ำสำเร็จรูป สำหรับอัตราหมุนเวียนของสินค้างคงเหลือ ณ สิ้นปีนี้ เท่ากับ 5.02 เท่า และสิ้นปีก่อนเท่ากับ 6.03 เท่า ลดลงจากปีก่อนเนื่องจากมีมูลค่าสินค้างคงเหลือเฉลี่ยเพิ่มขึ้น

สินทรัพย์หมุนเวียนอื่น ณ สิ้นปีนี้ มีจำนวน 155 ล้านบาท ลดลง 61 ล้านบาท หรือลดลงร้อยละ 28 ส่วนใหญ่ลดลงจากลูกหนี้หมุนเวียนอื่นบริษัททั่วไป รายได้ค้างรับจากการให้บริการรับเหมาก่อสร้าง และเงินจ่ายล่วงหน้าเพื่อซื้อสินค้า

เงินลงทุน ณ สิ้นปีนี้ มีจำนวน 962 ล้านบาท เพิ่มขึ้นจากสิ้นปีก่อน 69 ล้านบาท หรือเพิ่มขึ้นร้อยละ 8 เนื่องจากการรับรู้ส่วนแบ่งในผลกำไรตามวิธีส่วนได้เสียของบริษัทร่วมเพิ่มขึ้น และ จากการปรับมูลค่ายุติธรรมของเงินลงทุนในบริษัทอื่น

ที่ดิน อาคาร และอุปกรณ์สุทธิ ณ สิ้นปีนี้ มีจำนวน 1,512 ล้านบาท ลดลงจากสิ้นปีก่อน 34 ล้านบาท หรือลดลงร้อยละ 2 สินทรัพย์ส่วนใหญ่เป็นที่ดิน อาคาร และอุปกรณ์ ในธุรกิจเฟอร์นิเจอร์ และ จากการลงทุนในธุรกิจพลังงานทดแทนในรูปแบบของสิ่งปลูกสร้างและเครื่องจักร ในจังหวัดสุราษฎร์ธานี และการก่อสร้างตัวอย่างบ้านสำเร็จรูปในโครงการ Modular Construction & Housing ซึ่งเริ่มคิดค่าเสื่อมราคาแล้วในปี 2564

หนี้สินรวม

ณ สิ้นปีนี้ งบการเงินรวมของบริษัท มีหนี้สินรวม 695 ล้านบาท ลดลงจากสิ้นปีก่อน 104 ล้านบาท หรือลดลงร้อยละ 13 ส่วนใหญ่ลดลงจากหนี้สินหมุนเวียนอื่น และ เงินกู้ยืมระยะยาวจากสถาบันการเงิน

- เงินกู้ยืมระยะสั้นจากสถาบันการเงิน ณ สิ้นปีนี้ มีจำนวน 65 ล้านบาท เพิ่มขึ้นจากสิ้นปีก่อน 25 ล้านบาท คิดเป็นร้อยละ 63 เพิ่มขึ้นจากตัวสัญญาใช้เงินที่ออกโดยบริษัทย่อยแห่งหนึ่งเพื่อใช้ในการดำเนินงาน
- เงินกู้ยืมระยะสั้นจากบริษัทที่เกี่ยวข้องกัน ณ สิ้นปีนี้ จำนวน 51 ล้านบาท ลดลงจากสิ้นปีก่อน 14 ล้านบาท คิดเป็นร้อยละ 22 ส่วนใหญ่เป็นเงินกู้ยืมของบริษัทในกลุ่มพลังงานทดแทน ซึ่งเป็นบริษัทย่อยทางอ้อมของบริษัทผู้จากบริษัทที่เกี่ยวข้องกัน เพื่อใช้จ่ายในกิจการ ซึ่งได้ชำระคืนบางส่วนในปี
- หนี้สินหมุนเวียนอื่น ณ สิ้นปีนี้ มีจำนวน 195 ล้านบาท ลดลงจากสิ้นปีก่อน 50 ล้านบาท คิดเป็นร้อยละ 20 ส่วนใหญ่ลดลงจากเงินรับล่วงหน้าจากลูกค้าในกลุ่มธุรกิจห้องน้ำสำเร็จรูป และการชำระค่าใช้จ่ายค้างจ่าย
- เงินกู้ยืมระยะยาวจากสถาบันการเงิน ณ สิ้นปีนี้ จำนวน 1 ล้านบาท ลดลง 69 ล้านบาท เนื่องจากในไตรมาส 1 และ 2 ปีนี้ บริษัทย่อยทางอ้อมมีการชำระคืนเงินกู้ยืมระยะยาวจากสถาบันการเงิน
- หนี้สินไม่หมุนเวียนอื่น ณ สิ้นปีนี้ มีจำนวน 109 ล้านบาท ส่วนใหญ่เป็นหนี้สินภาษีเงินได้รอการตัดบัญชี หนี้สินไม่หมุนเวียนอื่น และหนี้สินตามสัญญาเช่ารถยนต์ และที่ดินเพื่อการดำเนินงาน ซึ่งเป็นไปตามมาตรฐานรายงานทางการเงินฉบับที่ 16 เรื่อง สัญญาเช่า ที่เริ่มบังคับใช้ในปี 2563

ส่วนของผู้ถือหุ้น

ณ สิ้นปีนี้ งบการเงินรวมของบริษัท มีส่วนของผู้ถือหุ้นรวม จำนวน 2,843 ล้านบาท สิ้นปีก่อนจำนวน 2,868 ล้านบาท ลดลงจากสิ้นปีก่อน 25 ล้านบาท เนื่องจากในปีี้ กลุ่มบริษัทมีผลประกอบการเป็นขาดทุนสุทธิ และการจ่ายเงินปันผลจากผลประกอบการปีก่อน

มูลค่าหุ้นตามบัญชี ณ สิ้นปีนี้ เท่ากับ 4.79 บาทต่อหุ้น สิ้นปีก่อนเท่ากับ 4.83 บาทต่อหุ้น ลดลงจากสิ้นปีก่อน 0.04 บาทต่อหุ้น

3) สรุปอัตราส่วนทางการเงินที่สำคัญ *

รายการ		ปี 2564	ปี 2563	ปี 2562
		(1 ม.ค.-31 ธ.ค.64)	(1 ม.ค.-31 ธ.ค.63)	(1 ม.ค.-31 ธ.ค.62)
อัตราส่วนวัดสภาพคล่อง				
อัตราส่วนเงินทุนหมุนเวียน	(เท่า)	1.83	1.98	1.62
อัตราส่วนเงินทุนหมุนเวียนเร็ว	(เท่า)	0.88	1.18	1.16
Cash Cycle	(วัน)	48.00	45.49	36.39
อัตราส่วนความสามารถในการทำกำไร				
อัตรากำไรขั้นต้น	(ร้อยละ)	14.27	19.93	20.46
อัตรากำไร (ขาดทุน) จากการดำเนินงาน	(ร้อยละ)	(3.19)	8.05	(0.28)
อัตรากำไร (ขาดทุน) สุทธิ	(ร้อยละ)	(0.29)	8.85	0.64
อัตราผลตอบแทนจากส่วนของผู้ถือหุ้นรวม	(ร้อยละ)	(0.14)	3.46	0.25
อัตราผลตอบแทนจากส่วนของผู้ถือหุ้น	(ร้อยละ)	(0.18)	5.41	0.47
อัตรากำไรสุทธิ	(ร้อยละ)	(0.54)	(16.14)	18.01
อัตราส่วนต้นทุนสินค้าที่ขายต่อยอดขาย	(ร้อยละ)	85.73	80.07	79.54
อัตราส่วนค่าใช้จ่ายในการขายและบริหารต่อยอดขาย	(ร้อยละ)	22.75	30.78	26.14
ข้อมูลต่อหุ้น				
มูลค่าหุ้นที่ตราไว้	(บาท)	1	1	1
มูลค่าตามบัญชี	(บาท)	4.79	4.83	4.76
กำไร (ขาดทุน) ต่อหุ้น	(บาท)	(0.01)	0.26	0.02
อัตราส่วนประสิทธิภาพ				
อัตราหมุนเวียนของลูกหนี้	(เท่า)	7.82	7.02	8.39
จำนวนวันในการเก็บหนี้	(วัน)	47	52	44
อัตราหมุนเวียนของเจ้าหนี้	(เท่า)	5.11	5.46	6.25
จำนวนวันในจ่ายชำระหนี้	(วัน)	71	67	58
อัตราหมุนเวียนของสินค้าคงเหลือ	(เท่า)	5.02	6.04	7.12
จำนวนวันในการขายสินค้า	(วัน)	73	60	51
อัตราหมุนเวียนของสินทรัพย์หมุนเวียน	(เท่า)	1.64	1.30	1.19
อัตราหมุนเวียนของสินทรัพย์ถาวร	(เท่า)	1.13	0.80	0.78
อัตราหมุนเวียนของสินทรัพย์รวม	(เท่า)	0.48	0.39	0.39
อัตราส่วนความสามารถในการชำระหนี้				
อัตราส่วนหนี้สินต่อสินทรัพย์รวม	(เท่า)	0.20	0.22	0.46
อัตราส่วนสินทรัพย์ต่อส่วนของผู้ถือหุ้น	(เท่า)	1.24	1.28	1.86
อัตราส่วนแห่งหนี้	(เท่า)	0.24	0.28	0.86
อัตราส่วนความสามารถในการจ่ายดอกเบี้ย	(เท่า)	(0.98)	9.33	1.68

หมายเหตุ * ข้อมูลจากงบการเงินรวม

สภาพคล่องและอัตราส่วนทางการเงินที่สำคัญ

สภาพคล่องของงบการเงินรวมของบริษัท สำหรับ ณ สิ้นปีนี้ มีเงินสดคงเหลือ ณ วันสิ้นงวด เท่ากับ 250 ล้านบาท สิ้นปีก่อนเท่ากับ 461 ล้านบาท มีกระแสเงินสดลดลงจากสิ้นปีก่อน 211 ล้านบาท เนื่องจาก

- กระแสเงินสดใช้ไปในกิจกรรมดำเนินงาน จำนวน 58 ล้านบาท ส่วนใหญ่ใช้ไปในการซื้อสินค้า 112 ล้านบาทและชำระหนี้สินหมุนเวียนอื่น 53 ล้านบาท เป็นต้น
- กระแสเงินสดใช้ไปในกิจกรรมการลงทุน 50 ล้านบาท ส่วนใหญ่ใช้ไปในการก่อสร้างสิ่งปลูกสร้าง และซื้อเครื่องจักรที่สุราษฎร์ธานี เพื่อขยายการลงทุนในธุรกิจพลังงานทดแทน จำนวน 64 ล้านบาท และการซื้อเงินลงทุนในบริษัทร่วมแห่งหนึ่งเพิ่มเติม จำนวน 26 ล้านบาท
- กระแสเงินสดใช้ไปในกิจกรรมจัดหาเงิน 103 ล้านบาท เกิดจากการชำระคืนเงินกู้ยืมระยะสั้นจากบริษัทที่เกี่ยวข้องกัน จำนวน 28 ล้านบาท และ เงินกู้ยืมระยะยาวจากสถาบันการเงิน จำนวน 70 ล้านบาท และการจ่ายเงินปันผล 30 ล้านบาท

สำหรับอัตราส่วนเงินทุนหมุนเวียนลดลงจาก 1.98 เท่า ณ สิ้นปีก่อน เป็น 1.83 เท่า ณ สิ้นปีนี้ และอัตราส่วนเงินทุนหมุนเวียนเร็วลดลงจาก 1.19 เท่า ณ สิ้นปีก่อน เป็น 0.88 เท่า ณ สิ้นปีนี้ อย่างไรก็ตามอัตราส่วนทั้งสองยังคงแสดงให้เห็นถึงสภาพคล่องที่ดีของบริษัทและบริษัทย่อย

เมื่อพิจารณาในด้านความสามารถในการชำระหนี้ ณ สิ้นปีนี้ และสิ้นปีก่อน บริษัทและบริษัทย่อย ยังคงมีความสามารถในการชำระหนี้ในระดับดี พิจารณาจากอัตราส่วนหนี้สินต่อส่วนของผู้ถือหุ้น แสดงตัวเลข 0.28 เท่า ณ สิ้นปีก่อน มาเป็น 0.24 เท่า ณ สิ้นปีนี้ ทั้งนี้อัตราส่วนหนี้สินต่อส่วนของผู้ถือหุ้น ณ สิ้นปีนี้ ลดลงจากปีก่อนเนื่องจาก มียอดหนี้สินรวมลดลงจากการชำระหนี้

ปัจจัยสำคัญที่อาจกระทบฐานะการเงินหรือผลการดำเนินงานในอนาคต

เหตุการณ์ภายหลังวันที่ในงบการเงินรวม

เมื่อวันที่ 25 กุมภาพันธ์ 2565 ที่ประชุมคณะกรรมการของบริษัทได้มีมติอนุมัติให้เสนอจ่ายเงินปันผลจากการดำเนินงานสำหรับปีสิ้นสุดวันที่ 31 ธันวาคม 2564 ให้แก่ผู้ถือหุ้นในอัตราหุ้นละ 0.01 บาท รวมเป็นจำนวนเงินทั้งสิ้น 5.93 ล้านบาท ในวันที่ 27 พฤษภาคม 2565 โดยการจ่ายเงินปันผลดังกล่าวต้องได้รับการอนุมัติจากที่ประชุมผู้ถือ

รายการเคลื่อนไหวของเงินลงทุนในบริษัทย่อยระหว่างปี 2564

เมื่อวันที่ 25 มีนาคม 2564 บริษัทได้ลงทุนเพิ่มในหุ้นสามัญของบริษัท ศูนย์บริการเหล็กสยาม จำกัด (มหาชน) ซึ่งเป็นบริษัทร่วมที่จดทะเบียนในตลาดหลักทรัพย์แห่งประเทศไทยจำนวนร้อยละ 1.75 ของหุ้นสามัญทั้งหมด ทำให้บริษัทมีสัดส่วนการถือหุ้นร้อยละ 24.51 ของจำนวนหุ้นสามัญทั้งหมด โดยวัตถุประสงค์ของการลงทุนเพิ่มเติมเพื่อดำเนินตามกลยุทธ์การลงทุนเงินสินทรัพย์ของบริษัท

หนี้สินที่อาจเกิดขึ้นในภายหน้าและภาวะผูกพัน

ณ วันที่ 31 ธันวาคม 2564 บริษัทมีภาระผูกพันภายใต้หนังสือค้ำประกันที่ออกโดยธนาคารในประเทศบางแห่งจำนวน 201.33 ล้านบาท ซึ่งเกี่ยวข้องกับภาระผูกพันเกี่ยวกับการปฏิบัติตามสัญญาตามปกติธุรกิจของบริษัท

ณ วันที่ 31 ธันวาคม 2564 บริษัทย่อยมีภาระผูกพันจากหนังสือค้ำประกันที่ธนาคารออกให้ลูกค้าหลายราย จำนวนเงินรวม 2.07 ล้านบาท ซึ่งเกี่ยวข้องกับภาระผูกพันเกี่ยวกับการปฏิบัติตามสัญญาตามปกติธุรกิจของบริษัท

ณ วันที่ 31 ธันวาคม 2564 กลุ่มบริษัทมีการผูกพันจากสัญญาเช่าคลังสินค้า ยานพาหนะ คอมพิวเตอร์และค่าบริการ สัญญาเช่ามีอายุตั้งแต่หนึ่งถึงสามปี ภายใต้ข้อกำหนดของสัญญาดังกล่าว กลุ่มบริษัทต้องจ่ายค่าเช่า ดังนี้

	พันธภาพ	
	งบการเงินรวม	งบการเงินเฉพาะกิจการ
ภายใน 1 ปี	825	2,083
ภายใน 2-5 ปี	-	222

ข้อมูลทั่วไปและข้อมูลสำคัญอื่น

ชื่อบริษัท	: บริษัท สยามสตีลอินเตอร์เนชันแนล จำกัด (มหาชน) Siam Steel International Public Company Limited "SIAM"
วันที่ก่อตั้ง	: พ.ศ. 2496
จดทะเบียนในตลาดหลักทรัพย์	: 27 ธันวาคม 2536
ลักษณะการประกอบธุรกิจ	: ผู้ผลิตและจำหน่ายเฟอร์นิเจอร์ ภายใต้เครื่องหมายการค้า "LUCKY" "KINGDOM" "SIAMSTEEL" "OKAMURA" "CHITOSE" "PILOT" และ "ITO" ผลิตอาคารสำเร็จรูป อเนกประสงค์ "LUCKY" Building System ห้องน้ำ สำเร็จรูป และผนังกันน้ำ (WSP)
ที่ตั้งสำนักงานใหญ่ และ	
โรงงานที่ 1	: 51 หมู่ 2 ถนนปู่เจ้าสมิงพราย ตำบลบางหญ้าแพรก อำเภอพระประแดง จังหวัดสมุทรปราการ 10130
โรงงานที่ 2	: 51/7 หมู่ที่ 18 ถนนปู่เจ้าสมิงพราย ตำบลบางหญ้าแพรก อำเภอพระประแดง จังหวัดสมุทรปราการ 10130
โรงงานที่ 3	: 51/8 หมู่ที่ 18 ถนนปู่เจ้าสมิงพราย ตำบลบางหญ้าแพรก อำเภอพระประแดง จังหวัดสมุทรปราการ 10130
โรงงานที่ 4	: 51/12 หมู่ที่ 18 ถนนปู่เจ้าสมิงพราย ตำบลบางหญ้าแพรก อำเภอพระประแดง จังหวัดสมุทรปราการ 10130
เลขทะเบียน	: 0107536001664
ทุนจดทะเบียน	: 593,125,849 บาท
ทุนชำระแล้ว	: 593,125,849 บาท
ประเภทหุ้น	: หุ้นสามัญ 593,125,849 หุ้น
มูลค่าหุ้น	: หุ้นละ 1 บาท
Website	: www.siamsteel.com
E-mail	: center@siamsteel.com
โทรศัพท์	: 0 2384 2876, 0 2384 3000, 0 2384 3040
โทรสาร	: 0 2384 2330

บริษัทฯ ถือหุ้นในบริษัทย่อย บริษัทร่วม ดังนี้

บริษัทย่อย

1. บริษัท สยามไอคಾಮูระสตีล จำกัด

วันที่จดทะเบียน	:	3 มีนาคม 2531
ประเภทธุรกิจ	:	ผลิตและจำหน่ายเฟอร์นิเจอร์ระบบโอเอและอุปกรณ์ เพื่อส่งออกเป็นหลัก
ที่ตั้งสำนักงาน	:	51/5 หมู่ที่ 2 ถนนปู่เจ้าสมิงพราย ตำบลบางหญ้าแพรก อำเภอพระประแดง จังหวัดสมุทรปราการ 10130 โทรศัพท์ 0 2384 0075, 0 2394 4631, 0 2394 4247 โทรสาร 0 2384 0076
ทุนจดทะเบียน	:	88,000,000 บาท
ประเภทหุ้น	:	หุ้นสามัญ 880,000 หุ้น
มูลค่าหุ้น	:	หุ้นละ 100 บาท
จำนวนหุ้นที่บริษัทถือ	:	448,794 หุ้น
ร้อยละการถือหุ้น	:	51

2. บริษัท ศรีเจริญอินเตอร์เนชันแนล จำกัด

วันที่จดทะเบียน	:	17 พฤษภาคม 2539
ประเภทธุรกิจ	:	จำหน่ายเฟอร์นิเจอร์สำนักงานและชิ้นส่วนเฟอร์นิเจอร์ต่างๆ
ที่ตั้งสำนักงาน	:	64 หมู่ที่ 18 ตำบลบางหญ้าแพรก อำเภอพระประแดง จังหวัดสมุทรปราการ 10130 โทรศัพท์ 0 2722 5680-81 โทรสาร 0 2722 5684
ทุนจดทะเบียน	:	14,000,000 บาท
ประเภทหุ้น	:	หุ้นสามัญ 1,400,000 หุ้น
มูลค่าหุ้น	:	หุ้นละ 10 บาท
จำนวนหุ้นที่บริษัทถือ	:	1,399,993 หุ้น
ร้อยละการถือหุ้น	:	100

3. บริษัท สยามสตีล โอซี จำกัด

วันที่จดทะเบียน	: 3 พฤษภาคม 2556
ประเภทธุรกิจ	: จำหน่ายอาคารสำเร็จรูป ผงนึ่งก้อนหึ่ง และผลิตภัณฑ์ที่เกี่ยวข้องขึ้นส่วนอุตสาหกรรมต่างๆ และผลิตภัณฑ์ที่เกี่ยวข้องเนื่องห้แก่ลูกค้าภายในประเทศและประเทศต่างๆ ในอาเซียน
ที่ตั้งสำนักงาน	: 51 หมู่ที่ 2 ถนนปู่เจ้าสมิงพราย ตำบลบางหญ้าแพรก อำเภอพระประแดง จังหวัดสมุทรปราการ 10130 โทรศัพท์ 0 2384 2876 โทรสาร 0 2384 2330
ทุนจดทะเบียน	: 20,000,000 บาท
ประเภทหุ้น	: หุ้นสามัญ 200,000 หุ้น
มูลค่าหุ้น	: หุ้นละ 100 บาท
จำนวนหุ้นที่บริษัทถือ	: 101,997 หุ้น
ร้อยละการถือหุ้น	: 51

4. บริษัท สยามอินเตอร์เนชันแนลเอนเนอร์จี จำกัด (SIE)

วันที่จดทะเบียน	: 4 มกราคม 2559
ประเภทธุรกิจ	: ลงทุนในธุรกิจพลังงานทดแทนในรูปแบบต่างๆ และอื่นๆ
ที่ตั้งสำนักงาน	: 51 หมู่ที่ 2 ถนนปู่เจ้าสมิงพราย ตำบลบางหญ้าแพรก อำเภอพระประแดง จังหวัดสมุทรปราการ 10130 โทรศัพท์ 0 2384 2876 โทรสาร 0 2384 2330
ทุนจดทะเบียน	: 160,000,000 บาท
ประเภทหุ้น	: หุ้นสามัญ 16,000,000 หุ้น
มูลค่าหุ้น	: หุ้นละ 10 บาท
จำนวนหุ้นที่บริษัทถือ	: 15,999,997 หุ้น
ร้อยละการถือหุ้น	: 100

บริษัทย่อยทางอ้อม

1. บริษัท บางพระกรีนเอนเนอร์จี จำกัด

วันที่จดทะเบียน	: 7 กันยายน 2558
ประเภทธุรกิจ	: ผลิตและจำหน่ายไฟฟ้า โรงไฟฟ้าทุกประเภท และลงทุนในธุรกิจพลังงานทดแทน ในรูปแบบต่างๆ
ที่ตั้งสำนักงาน	: 51 หมู่ที่ 2 ถนนปู่เจ้าสมิงพราย ตำบลบางหญ้าแพรก อำเภอพระประแดง จังหวัดสมุทรปราการ 10130 โทรศัพท์ 0 2384 2876 โทรสาร 0 2384 2330
ทุนจดทะเบียน	: 2,500,000 บาท
ประเภทหุ้น	: หุ้นสามัญ 250,000 หุ้น
มูลค่าหุ้น	: หุ้นละ 10 บาท
จำนวนหุ้นที่ SIE ถือ	: 249,998 หุ้น
ร้อยละการถือหุ้น	: 100

2. บริษัท สยามไบโอแมสโปรดัก จำกัด (SBP)

วันที่จดทะเบียน	: 24 มีนาคม 2559
ประเภทธุรกิจ	: ผลิตและจำหน่ายไฟฟ้า โรงไฟฟ้าทุกประเภท และลงทุนในธุรกิจพลังงานทดแทน รับซื้อ ผลิต และจำหน่ายแท่งเชื้อเพลิงจากชีวมวล ขยะ และอื่นๆ เพื่อใช้เป็นเชื้อเพลิง
ที่ตั้งสำนักงาน	: 51 หมู่ที่ 2 ถนนปู่เจ้าสมิงพราย ตำบลบางหญ้าแพรก อำเภอพระประแดง จังหวัดสมุทรปราการ 10130 โทรศัพท์ 0 2384 2876 โทรสาร 0 2384 2330
ทุนจดทะเบียน	: 100,000,000 บาท
ประเภทหุ้น	: หุ้นสามัญ 10,000,000 หุ้น
มูลค่าหุ้น	: หุ้นละ 10 บาท
จำนวนหุ้นที่ SIE ถือ	: 9,999,997 หุ้น
ร้อยละการถือหุ้น	: 100

3. บริษัท สยามอินเตอร์เนชันแนลไปโอแมส จำกัด

วันที่จดทะเบียน	: 24 มีนาคม 2559
ประเภทธุรกิจ	: ผลิตและจำหน่ายไฟฟ้า โรงไฟฟ้าทุกประเภท และลงทุนในธุรกิจพลังงานทดแทน รับซื้อผลิต และจำหน่ายแท่งเชื้อเพลิงจากชีวมวล ขยะ และอื่นๆ เพื่อใช้เป็นเชื้อเพลิง
ที่ตั้งสำนักงาน	: 51 หมู่ที่ 2 ถนนปู่เจ้าสมิงพราย ตำบลบางหญ้าแพรก อำเภอพระประแดง จังหวัดสมุทรปราการ 10130 โทรศัพท์ 0 2384 2876 โทรสาร 0 2384 2330
ทุนจดทะเบียน	: 1,000,000 บาท
ประเภทหุ้น	: หุ้นสามัญ 100,000 หุ้น
มูลค่าหุ้น	: หุ้นละ 10 บาท
จำนวนหุ้นที่ SIE ถือ	: 99,997 หุ้น
ร้อยละการถือหุ้น	: 100

4. บริษัท สยามฟอร์เรสแมเนจเม้นท์ จำกัด

วันที่จดทะเบียน	: 3 มิถุนายน 2559
ประเภทธุรกิจ	: กิจการป่าไม้ ทำไม้ และปลูกสวนป่า จัดหา ทำ สร้างขึ้น เพาะปลูกพันธุ์ไม้ทุกชนิด เพื่อให้ได้มาซึ่งวัตถุดิบเพื่อเป็นเชื้อเพลิงในการผลิตพลังงานทดแทน ผลิต ชื้อ ขาย แลกเปลี่ยนหรือกระทำด้วยประการอื่นซึ่งทรัพยากรธรรมชาติ พลังงาน ธรรมชาติ และพลังงานอื่นทั้งในสภาพวัตถุดิบ ผลิตภัณฑ์สำเร็จรูปและผลิตภัณฑ์สำเร็จรูป
ที่ตั้งสำนักงาน	: 51 หมู่ที่ 2 ถนนปู่เจ้าสมิงพราย ตำบลบางหญ้าแพรก อำเภอพระประแดง จังหวัดสมุทรปราการ 10130 โทรศัพท์ 0 2384 2876 โทรสาร 0 2384 2330
ทุนจดทะเบียน	: 20,000,000 บาท
ประเภทหุ้น	: หุ้นสามัญ 2,000,000 หุ้น
มูลค่าหุ้น	: หุ้นละ 10 บาท
จำนวนหุ้นที่ SIE ถือ	: 1,199,997 หุ้น
ร้อยละการถือหุ้น	: 60

5. บริษัท สยามไบโอแอสแมนูแฟคเจอร์ริง จำกัด

วันที่จดทะเบียน	: 16 ธันวาคม 2559
ประเภทธุรกิจ	: ผลิตและจำหน่ายไฟฟ้า โรงไฟฟ้าทุกประเภท และลงทุนในธุรกิจพลังงานทดแทน รับซื้อผลิต และจำหน่ายแท่งเชื้อเพลิงจากชีวมวล ขยะ และอื่นๆ เพื่อใช้เป็นเชื้อเพลิง
ที่ตั้งสำนักงาน	: 51 หมู่ที่ 2 ถนนปู่เจ้าสมิงพราย ตำบลบางหญ้าแพรก อำเภอพระประแดง จังหวัดสมุทรปราการ 10130 โทรศัพท์ 0 2384 2876 โทรสาร 0 2384 2330
ทุนจดทะเบียน	: 100,000,000 บาท
ประเภทหุ้น	: หุ้นสามัญ 10,000,000 หุ้น
มูลค่าหุ้น	: หุ้นละ 10 บาท
จำนวนหุ้นที่ SBP ถือ	: 9,999,997 หุ้น
ร้อยละการถือหุ้น	: 100

บริษัทร่วม

1. บริษัท สยามโอคามูระอินเตอร์เนชันแนล จำกัด

วันที่จดทะเบียน : 20 มีนาคม 2539

ประเภทธุรกิจ : จำหน่ายเฟอร์นิเจอร์สำนักงาน เฟอร์นิเจอร์ที่ใช้ในที่สาธารณะ
(PUBLIC INTERIOR FURNITURE)

ที่ตั้งสำนักงานใหญ่ และ : 3199 อาคารมาลีนนท์ ทาวเวอร์ ชั้น 19 ถนนพระราม 4 แขวงคลองตัน เขตคลองเตย
กรุงเทพมหานคร 10110
โทรศัพท์ 0 2661 5474-9, 0 2661 5505-8
โทรสาร 0 2661 5261-62

สำนักงานสาขา : 700/2 หมู่ที่ 1 ตำบลคลองตำหรุ อำเภอเมืองชลบุรี จังหวัดชลบุรี 20000
โทรศัพท์ 0 3845 7135
โทรสาร 0 3845 7133

ทุนจดทะเบียน : 20,000,000 บาท

ประเภทหุ้น : หุ้นสามัญ 200,000 หุ้น

มูลค่าหุ้น : หุ้นละ 100 บาท

จำนวนหุ้นที่บริษัทถือ : 97,993 หุ้น

ร้อยละการถือหุ้น : 49

2. บริษัท ศูนย์บริการเหล็กสยาม จำกัด (มหาชน)

วันที่ก่อตั้ง : 30 กันยายน 2528

จดทะเบียนในตลาดหลักทรัพย์ : 8 มิถุนายน 2537

ประเภทธุรกิจ : ผลิตและจำหน่ายชิ้นส่วนโลหะขึ้นต้นสำหรับอุตสาหกรรมต่างๆ เช่น อุตสาหกรรมยานยนต์ เฟอร์นิเจอร์ เครื่องใช้ไฟฟ้า และอิเล็กทรอนิกส์ และอุตสาหกรรมก่อสร้าง เป็นต้น

ที่ตั้งสำนักงานใหญ่ และ

โรงงานที่ 1 : 51/3 หมู่ที่ 2 ถนนปู่เจ้าสมิงพราย ตำบลบางหญ้าแพรก อำเภอพระประแดง จังหวัดสมุทรปราการ 10130
โทรศัพท์ 0 2754 5865-7, 0 2754 5986-8, 0 2385 9251-2, 0 2385 9258-66
โทรสาร 0 2385 9241, 0 2385 9253

โรงงานที่ 2 : 51/11 หมู่ที่ 3 ถนนปู่เจ้าสมิงพราย ตำบลบางหญ้าแพรก อำเภอพระประแดง จังหวัดสมุทรปราการ 10130
โทรศัพท์ 0 2394 7841-9, 0 2755 9694-8
โทรสาร 0 2385 9243, 0 2385 9274, 0 2755 9904-5

โรงงานที่ 3 : 60/6 หมู่ที่ 3 ตำบลมาบยางพร อำเภอปลวกแดง จังหวัดระยอง 21140
โทรศัพท์ 0 3889 1175-8, 0 3889 1751-4
โทรสาร 0 3889 1179

ทุนจดทะเบียน : 639,999,880 บาท

ทุนชำระแล้ว : 639,997,880 บาท

ประเภทหุ้น : หุ้นสามัญ 639,999,880 หุ้น

มูลค่าหุ้น : หุ้นละ 1 บาท

จำนวนหุ้นที่บริษัทถือ : 156,856,000 หุ้น

ร้อยละการถือหุ้น : 24.51

บุคคลอ้างอิงอื่นๆ

นายทะเบียนหลักทรัพย์

บริษัท ศูนย์รับฝากหลักทรัพย์ (ประเทศไทย) จำกัด
อาคารตลาดหลักทรัพย์แห่งประเทศไทย ชั้น 14
93 ถนนรัชดาภิเษก แขวงดินแดง เขตดินแดง กรุงเทพมหานคร 10400
โทรศัพท์ 0 2009 9000
โทรสาร 0 2009 9991

ผู้สอบบัญชี

นางสาววันนิสา งามบัวทอง ผู้สอบบัญชีรับอนุญาต เลขที่ 6838 และ/หรือ
นางสาวชุตินันท์ กอประเสริฐถาวร ผู้สอบบัญชีรับอนุญาต เลขที่ 9201 และ/หรือ
นางสาวโชติมา กิจศิริกร ผู้สอบบัญชีรับอนุญาต เลขที่ 7318
บริษัท สอบบัญชีธรรมนิติ จำกัด
178 อาคารธรรมนิติ ชั้น 6-7 ซอยเพิ่มทรัพย์ (ประชาชื่น 20) ถนนประชาชื่น บางซื่อ กรุงเทพมหานคร 10800
โทรศัพท์ 02 596 0500 ext. 616
โทรสาร 0 2596 0567

ผู้ตรวจสอบภายใน

นายสุธี ตาณวานิชกุล
บริษัท ไอเอ ซิกเนเจอร์ จำกัด
324/10 หมู่บ้านเวิร์ฟ เพชรเกษม 81 แขวงหนองค้างพลู เขตหนองแขม กรุงเทพมหานคร 10160
โทรศัพท์ 02 079 5499

ที่ปรึกษาทางกฎหมาย

นายสาธิต ตั้งจิตปรีชาทัย
51 หมู่ 2 ถนนปู่เจ้าสมิงพราย ตำบลบางหญ้าแพรก อำเภอพระประแดง จังหวัดสมุทรปราการ 10130
โทรศัพท์ 0 2384 2876, 0 2384 3000, 0 2384 3040
โทรสาร 0 2384 2330

ข้อพิพาททางกฎหมาย

ในปัจจุบัน บริษัทฯ และบริษัทย่อยไม่มีคดีหรือข้อพิพาทที่ยังไม่สิ้นสุดที่มีผลกระทบทางด้านลบต่อสินทรัพย์ของบริษัทฯ หรือบริษัทย่อย หรือมีผลกระทบต่อการดำเนินธุรกิจของบริษัทฯ อย่างมีนัยสำคัญ

การกำกับดูแลกิจการ

นโยบายการกำกับดูแลกิจการ

นโยบายการกำกับดูแลกิจการของบริษัท ได้รับการทบทวนและอนุมัติจากคณะกรรมการบริษัท โดยปัจจุบัน บริษัทฯถือปฏิบัติตามนโยบายฉบับปรับปรุง ครั้งที่ 6 (แสดงรายละเอียดผ่านช่องทางเว็บเพจของบริษัทฯ www.siamsteel.com ภายใต้หัวข้อ “นักลงทุนสัมพันธ์” เรื่องการกำกับดูแลกิจการ)

ภาพรวมของนโยบายและแนวปฏิบัติการกำกับดูแลกิจการ

คณะกรรมการบริษัทฯ ตระหนักถึงความสำคัญและมีเจตนาที่มุ่งส่งเสริมให้บริษัทฯ เป็นองค์กรที่มีประสิทธิภาพในการดำเนินธุรกิจ การกำกับดูแลกิจการและการบริหารจัดการที่ดี มุ่งเน้นการสร้างประโยชน์สูงสุดให้แก่ผู้ถือหุ้น และคำนึงถึงผู้ที่มีส่วนได้เสียโดยรวม มีคุณธรรมในการดำเนินธุรกิจ มีความโปร่งใส และตรวจสอบได้ เพื่อเพิ่มความเชื่อมั่นให้แก่ผู้ถือหุ้น ผู้ลงทุนและผู้ที่เกี่ยวข้องทุกฝ่าย ซึ่งแนวปฏิบัติที่สำคัญในปี 2564 ได้แบ่งเป็น 5 ด้าน ตามหลักการกำกับดูแลกิจการที่ดี ดังนี้

หมวดที่ 1-2 สิทธิของผู้ถือหุ้นและการปฏิบัติต่อผู้ถือหุ้นอย่างเท่าเทียมกัน

บริษัทฯ ได้ให้ความสำคัญในการเคารพสิทธิของผู้ถือหุ้นและความเท่าเทียมของผู้ถือหุ้นทุกรายอย่างเป็นธรรมมาโดยตลอด ไม่ว่าจะเป็นเรื่องสิทธิขั้นพื้นฐานตามกฎหมาย สิทธิในการที่จะได้รับส่วนแบ่งผลกำไรจากบริษัทฯ สิทธิในการประชุมผู้ถือหุ้น สิทธิในการแสดงความคิดเห็น สิทธิในการร่วมตัดสินใจในเรื่องสำคัญของบริษัทฯ นอกจากนี้บริษัทฯ ได้ให้สิทธิแก่ผู้ถือหุ้นในการเสนอวาระการประชุมสามัญผู้ถือหุ้นและเสนอชื่อบุคคลเพื่อรับการพิจารณาเลือกตั้งเป็นกรรมการบริษัทฯ ล่วงหน้า รวมถึงการให้ข้อมูลข่าวสารผ่านช่องทางเว็บเพจของบริษัทฯ www.siamsteel.com ภายใต้หัวข้อ “นักลงทุนสัมพันธ์” สรุปได้ดังนี้

1. **การแจ้งข้อมูลในหนังสือเชิญประชุม** หนังสือเชิญประชุมผู้ถือหุ้นจะระบุวัน เวลา สถานที่ และวาระการประชุม ตลอดจนข้อมูลทั้งหมดที่เกี่ยวข้องกับเรื่องที่ต้องตัดสินใจในที่ประชุมให้ผู้ถือหุ้นทราบ ซึ่งจะมีการนำเสนอข้อเท็จจริงและเหตุผลประกอบความเห็นของคณะกรรมการในแต่ละวาระเพื่อการตัดสินใจของผู้ถือหุ้น ทั้งนี้ ผู้ถือหุ้นซึ่งไม่สามารถเข้าประชุมด้วยตนเองได้สามารถมอบฉันทะให้บุคคลอื่นเข้าประชุมแทน โดยแบบมอบฉันทะจะเป็นแบบมาตรฐาน จำนวน 3 แบบ ซึ่งสามารถเลือกใช้ตามความประสงค์ของผู้ถือหุ้น

2. **การจัดส่งหนังสือเชิญประชุมและเอกสารประกอบ** เพื่อให้ผู้ถือหุ้นได้ศึกษาข้อมูลล่วงหน้าก่อนวันประชุมไม่น้อยกว่า 14 วัน โดยจัดทำเป็นฉบับภาษาไทยและฉบับภาษาอังกฤษ (สำหรับผู้ถือหุ้นต่างชาติ) พร้อมทั้งแจ้งผ่านข่าวของตลาดหลักทรัพย์ล่วงหน้าไม่น้อยกว่า 1 เดือน ซึ่งผู้ถือหุ้นสามารถศึกษาข้อมูลดังกล่าว ทางเว็บเพจของบริษัทฯ โดยจะเป็นข้อมูลชุดเดียวกับข้อมูลของบริษัทฯ ได้จัดส่งให้ผู้ถือหุ้นในรูปแบบเอกสาร

3. **การเปิดโอกาสให้ผู้ถือหุ้นสามารถเสนอวาระการประชุม และชื่อบุคคลที่มีคุณสมบัติ เพื่อรับการพิจารณาเลือกเป็นกรรมการบริษัทฯ** เป็นการล่วงหน้า ภายในระยะเวลาที่กำหนดไว้ โดยแจ้งให้ทราบผ่านข่าวของตลาดหลักทรัพย์ ซึ่งผู้ถือหุ้นสามารถศึกษาข้อมูลได้ทางเว็บเพจของบริษัทฯ ทั้งนี้ข้อมูลดังกล่าวได้ระบุหลักเกณฑ์และวิธีการ รวมทั้งระยะเวลาของการเสนอวาระการประชุมดังกล่าวไว้โดยครบถ้วนแล้ว

4. **แนวทางปฏิบัติในการประชุมผู้ถือหุ้น** บริษัทฯ ได้กำหนดแนวทางปฏิบัติในการประชุมผู้ถือหุ้นไว้ ดังนี้

- กำหนดวันประชุม ซึ่งไม่ใช่วันหยุดทำการของธนาคารพาณิชย์ที่ติดต่อกันตั้งแต่ 3 วันขึ้นไป หรือวันนักขัตฤกษ์ และกำหนดเวลาประชุมให้สะดวกต่อการเดินทางของผู้ถือหุ้น
- ใช้เกณฑ์วันกำหนดรายชื่อผู้ถือหุ้น (Record Date) เพื่อให้ผู้ถือหุ้นมีเวลาพิจารณาเอกสารการประชุมเพิ่มมากขึ้น
- แยกปิดสมุดทะเบียนพักการโอนหุ้นเป็น 2 ครั้ง โดยกำหนดการปิดสมุดทะเบียนพักการโอนหุ้นเพื่อสิทธิในการเข้าร่วมประชุมผู้ถือหุ้น และเพื่อสิทธิในการรับเงินปันผล ทั้งนี้เพื่อเป็นการรักษาสิทธิของผู้ถือหุ้นในการเลือกตัดสินใจว่า จะถือหุ้นเพื่อรับเงินปันผลหรือไม่
- จัดเจ้าหน้าที่อำนวยความสะดวกให้เพียงพอและเหมาะสม โดยจะเปิดลงทะเบียนผู้เข้าร่วมประชุมก่อนเวลาประชุม 2 ชั่วโมง และจัดเตรียมอาหารเครื่องดื่มไว้ให้แก่ผู้รับมอบฉันทะ โดยไม่คิดค่าใช้จ่าย

- อำนวยความสะดวกต่อผู้ถือหุ้นที่ประสงค์เข้าร่วมประชุม โดยจัดรถรับ-ส่ง ณ สถานีรถไฟฟ้าแอร์เร็กซ์ หรือสถานที่อื่นที่เหมาะสม
- กรณีที่ผู้ถือหุ้นไม่สามารถเข้าร่วมประชุมด้วยตนเองได้ สามารถมอบฉันทะให้ผู้อื่นเข้าร่วมประชุมได้ หรือมอบฉันทะให้กรรมการอิสระ ซึ่งได้กำหนดไว้จำนวน 2 ท่าน เป็นผู้รับมอบฉันทะจากผู้ถือหุ้น
- ก่อนเริ่มประชุม ประธานในที่ประชุมหรือเลขานุการบริษัทจะต้องชี้แจงกฎเกณฑ์ที่ใช้ในการประชุมและวิธีการออกเสียงลงมติให้ผู้ถือหุ้นทราบ
- การลงคะแนนเสียงด้วยระบบบาร์โค้ด (Barcode) โดยใช้บัตรลงคะแนนทุกระเบียบวาระ และเพื่อให้เป็นไปตามแนวปฏิบัติที่ดีในการจัดประชุมผู้ถือหุ้น จะทำการเก็บบัตรลงคะแนนจากผู้ถือหุ้นและผู้รับมอบฉันทะที่เข้าร่วมประชุมทุกราย ภายหลังจากการประชุมเสร็จสิ้น ทั้งนี้ ในส่วนของการลงคะแนนเลือกตั้งกรรมการจะเป็นการลงคะแนนเลือกตั้งกรรมการเป็นรายบุคคล และจัดให้มีผู้ตรวจสอบการนับคะแนนเสียงในการประชุมโดยมีผู้ถือหุ้นเป็นอาสาสมัคร
- รายงานการประชุมผู้ถือหุ้นทุกครั้ง จะสรุปสาระสำคัญของการประชุม ซึ่งประกอบด้วย
 - เวลาเริ่มต้นและสิ้นสุดของการประชุม
 - จำนวนผู้ถือหุ้น ที่เข้าร่วมประชุมและจำนวนหุ้นรวมซึ่งผู้ถือหุ้นผู้เข้าร่วมประชุมถืออยู่
 - รายชื่อกรรมการที่เข้าร่วมประชุม และรายชื่อกรรมการที่ไม่เข้าร่วมประชุม พร้อมเหตุผลที่ไม่เข้าร่วมประชุม
 - ระบุจำนวนกรรมการและสัดส่วนของกรรมการที่เข้าร่วมประชุมคิดเป็นเปอร์เซ็นต์
 - สรุปรายละเอียดคำถามและคำชี้แจงในแต่ละวาระที่เป็นสาระสำคัญ
 - สรุปผลการลงคะแนนในแต่ละวาระ พร้อมคะแนนเสียงที่เห็นด้วย ไม่เห็นด้วย งดออกเสียง และบัตรเสียในวาระนั้น ๆ
 - ในระหว่างการประชุม จะไม่มีการแจกเอกสารที่มีข้อมูลสำคัญเพิ่มเติมอย่างกะทันหัน ไม่เพิ่มวาระการประชุมหรือเปลี่ยนแปลงข้อมูลสำคัญแตกต่างไปจากข้อมูลที่ได้นำเสนอต่อผู้ถือหุ้นแล้ว และจะไม่จำกัดสิทธิการเข้าร่วมประชุมของผู้ถือหุ้นที่เข้าประชุมล่าช้า โดยให้สิทธิออกเสียงหรือลงคะแนนในระเบียบวาระที่อยู่ระหว่างการพิจารณา และยังไม่ได้ลงมติ
 - รายงานการประชุมจะจัดทำโดยถูกต้อง ครบถ้วน และเผยแพร่รายงานการประชุมผ่านทางเว็บเพจของบริษัท เพื่อให้ผู้ถือหุ้นสามารถตรวจสอบได้

5. **มาตรการป้องกันกรรมการ ผู้บริหาร และพนักงานใช้ข้อมูลภายใน เพื่อหาผลประโยชน์แก่ตนเอง หรือผู้อื่นในทางมิชอบ** คณะกรรมการบริษัท ได้กำหนดหลักการและข้อพึงปฏิบัติเป็นลายลักษณ์อักษร ไว้ในนโยบายการกำกับดูแลกิจการที่ดี (แสดงรายละเอียดในหัวข้อการดูแลเรื่องการใช้ข้อมูลภายใน)

6. **การเปิดเผยโครงสร้างการถือหุ้นในบริษัทไว้อย่างชัดเจน โปร่งใส และตรวจสอบได้** (แสดงรายละเอียดในหัวข้อเรื่องโครงสร้างการถือหุ้นและการจัดการ)

หมวดที่ 3 - การคำนึงถึงบทบาทของผู้มีส่วนได้เสีย

บริษัท ตระหนักถึงสิทธิของผู้มีส่วนได้เสียกลุ่มต่างๆ และมุ่งมั่นที่จะดูแลให้ความมั่นใจแก่ผู้มีส่วน ได้เสียทั้งผู้ถือหุ้น พนักงาน ผู้บริหาร ลูกค้า คู่ค้า เจ้าหนี้ ตลอดจนสาธารณชน และสังคมโดยรวมอย่างเหมาะสม และทำการสื่อสารสองทาง โดยเปิดเผยและเป็นธรรม ผ่านช่องทางสื่อสารต่างๆ รับฟังความเห็น ตลอดจนจัดให้มีการร่วมมือกันระหว่างผู้มีส่วนได้เสียในกลุ่มต่างๆ ตามบทบาทและหน้าที่ เพื่อให้กิจการของบริษัท ดำเนินไปด้วยดีมีความมั่นคง และตอบสนองผลประโยชน์ที่เป็นธรรมแก่ทุกฝ่าย โดยมีแนวทางในการปฏิบัติต่อผู้มีส่วนได้เสียทุกกลุ่มตามรายละเอียดที่ปรากฏอยู่ในจรรยาบรรณองค์กร

1. ผู้ถือหุ้น

- บริษัท จะรายงานสถานภาพ และแนวโน้มของธุรกิจในอนาคตของบริษัท ต่อผู้ถือหุ้นอย่างเท่าเทียมกัน โดยจะปฏิบัติตามพระราชบัญญัติหลักทรัพย์และตลาดหลักทรัพย์ พ.ศ. 2553

- บริษัทฯ จะจัดการประชุมผู้ถือหุ้น โดยคำนึงถึงความเท่าเทียมกันของผู้ถือหุ้นทุกราย จะละเว้นการกระทำที่เป็นการจำกัดการเข้าถึงข้อมูลสารสนเทศของบริษัทฯ และการเข้าร่วมประชุมของผู้ถือหุ้น
- ประธานในที่ประชุมจะจัดสรรเวลาที่เหมาะสมเพื่อส่งเสริมให้ผู้ถือหุ้นทุกคนมีโอกาสแสดงความคิดเห็นอย่างเท่าเทียมกัน
- เมื่อการประชุมผู้ถือหุ้นเสร็จสิ้นลง บริษัทฯ จะจัดทำบันทึกข่าวยางงานการประชุมผู้ถือหุ้นให้ถูกต้องครบถ้วน
- บริษัทฯ จะปกป้องรักษาความลับของข้อมูลและสารสนเทศของผู้ถือหุ้นเสมือนหนึ่งเป็นการปฏิบัติต่อข้อมูลและสารสนเทศของตนเอง

2. ลูกค้า

- บริษัทฯ มุ่งมั่นที่จะสร้างความพึงพอใจในสินค้าแก่ลูกค้า โดยการส่งมอบผลิตภัณฑ์ที่มีคุณภาพตรงตามความต้องการของลูกค้า และมุ่งมั่นให้บริการแก่ลูกค้าด้วยความเต็มใจ เต็มกำลังความสามารถ ด้วยความเสมอภาคและเป็นธรรม
- เปิดเผยข้อมูลเกี่ยวกับผลิตภัณฑ์อย่างครบถ้วนถูกต้องตามความเป็นจริง
- ปฏิบัติตามเงื่อนไขต่าง ๆ ที่ระบุไว้ในสัญญาอย่างเคร่งครัด และหากไม่สามารถปฏิบัติตามได้ จะดำเนินการแจ้งให้ลูกค้าทราบล่วงหน้า เพื่อร่วมกันพิจารณาหาแนวทางแก้ไข
- จัดให้มีช่องทางการสื่อสารและทำความเข้าใจกับลูกค้าที่ชัดเจนและมีประสิทธิภาพ พร้อมให้คำแนะนำช่วยเหลือแก่ลูกค้า รับผิดชอบต่อปัญหาและพยายามค้นหาสาเหตุ และวิธีการแก้ไขปัญหาให้แก่ลูกค้าได้ด้วยความรวดเร็ว

3. คู่ค้า คู่แข่งขันทางการค้า และเจ้าหนี้การค้า

- ไม่ทำลายชื่อเสียงของคู่แข่งทางการค้าด้วยการกล่าวหาในทางเสื่อมเสียโดยปราศจากข้อมูลความจริง
- ไม่แสวงหาข้อมูลที่เป็นความลับของคู่แข่งทางการค้า ด้วยวิธีการที่ไม่สุจริต
- ประพฤติปฏิบัติภายใต้กรอบกติกาของการแข่งขันที่ดี
- สนับสนุนและส่งเสริมการค้าเสรี เป็นธรรมไม่ผูกขาด และไม่กำหนดเงื่อนไขให้ลูกค้าของบริษัทฯ ต้องทำการค้ากับบริษัทเท่านั้น
- สนับสนุนการร่วมมือกับคู่แข่งทางการค้าที่เป็นประโยชน์กับผู้บริโภค มิใช่เป็นไปเพื่อการผูกขาดการจัดสรรรายได้และส่วนแบ่งการตลาด การลดคุณภาพของสินค้า และบริการ การกำหนดราคาสินค้า และบริการ อันจะก่อให้เกิดผลเสียต่อผู้บริโภคในภาพรวม
- สร้างความสัมพันธ์ และปฏิบัติต่อเจ้าหนี้โดยยึดหลักความซื่อสัตย์สุจริต ความเชื่อถือไว้วางใจซึ่งกันและกัน
- รับผิดชอบ เอาใจใส่ และให้ความสำคัญต่อเงื่อนไขต่างๆ ที่ได้ทำข้อตกลงไว้กับเจ้าหนี้ที่ดีที่สุด

4. พนักงาน

บริษัทฯ ตระหนักดีว่า พนักงานทุกคนเป็นทรัพยากรที่มีค่า และเป็นปัจจัยสำคัญที่จะนำความสำเร็จมาสู่บริษัทฯ ดังนั้น จึงให้ความสำคัญกับการบริหารและพัฒนาบุคลากร และการเสริมสร้างบรรยากาศการทำงานที่ดีโดย

- ปฏิบัติตามกฎหมาย และข้อบังคับต่าง ๆ ที่เกี่ยวข้องกับพนักงาน
- จัดให้มีระบบการบริหารงานทรัพยากรบุคคลที่ให้โอกาสที่เท่าเทียมกันแก่พนักงานทุกคน โดยไม่เลือกปฏิบัติ
- จัดให้มีการประเมินผลงานและความก้าวหน้าของพนักงานอย่างสม่ำเสมอ
- บริหารจัดการด้านค่าตอบแทน สวัสดิการ อยู่ในระดับที่บริษัทฯ มีความสามารถในการจ่ายและอยู่ในระดับที่เทียบเคียงกับบริษัทในธุรกิจประเภทเดียวกันหรือใกล้เคียงกัน และมีการวางแผนเติบโตในสายงาน จัดให้มีสวัสดิการที่ตอบสนองความต้องการของพนักงาน เพื่อให้พนักงานมีขวัญและกำลังใจ เช่น กองทุนสำรองเลี้ยงชีพ การให้ชุดฟอร์มพนักงาน รถรับส่ง เงินช่วยเหลือพนักงานด้านต่างๆ เป็นต้น

- พัฒนาบุคลากร และการถ่ายทอดความรู้ผ่านช่องทางต่างๆ อย่างต่อเนื่อง เพื่อให้พนักงานมีความรู้ความสามารถ และทักษะที่จำเป็นต่างๆ รองรับสถานการณ์ที่เปลี่ยนแปลงได้อย่างรวดเร็ว และมีประสิทธิภาพ
- จัดสวัสดิการที่เหมาะสมให้แก่พนักงาน เพื่อให้พนักงานมีขวัญและกำลังใจที่ดี เช่น สหกรณ์ออมทรัพย์ กลุ่มสยามสตีล เงินกู้ฉุกเฉิน เงินกองทุนสงเคราะห์ ทั้งในส่วนสำหรับสมาชิก และสำหรับพนักงานที่ไม่ได้เป็นสมาชิก เงินกู้สามัญ และเงินฝากออมทรัพย์พิเศษ เป็นต้น
- ส่งเสริมงานด้านสิ่งแวดล้อม สุขภาพ และความปลอดภัยของพนักงาน

5. ภาครัฐ

บริษัทฯ มุ่งรักษาความสัมพันธ์ที่ดีกับภาครัฐ รวมทั้งให้ความร่วมมือกับภาครัฐภายใต้ขอบเขตที่เหมาะสม

6. ชุมชน และสังคม

- ในฐานะสมาชิกหนึ่งของชุมชนและสังคม บริษัทฯตระหนักถึงภารกิจที่จะต้องให้ความร่วมมือ ให้การสนับสนุนการพัฒนาสังคมอย่างยั่งยืน ทั้งด้านสิ่งแวดล้อม ความปลอดภัย การศึกษา และความมั่นคงของชุมชน โดยให้ความสำคัญกับการมีส่วนร่วมของชุมชน โดยเฉพาะอย่างยิ่งการใส่ใจในผลกระทบต่อชุมชนที่อาจเกิดขึ้นจากการดำเนินกิจกรรมใดๆ ของบริษัทฯ
- สนับสนุนและให้ความช่วยเหลือที่เหมาะสมกับชุมชนและสังคม โดยเฉพาะที่อยู่โดยรอบสถานประกอบการ
- มุ่งเน้นให้ความช่วยเหลือเพื่อการพัฒนาคุณภาพชีวิตอย่างยั่งยืน ทั้งทางด้านอาชีพ สุขอนามัย และประเพณีอันดีงามของท้องถิ่น รวมทั้งให้การสนับสนุนทางการศึกษาแก่เยาวชน และกิจกรรมสาธารณประโยชน์
- ใช้ทรัพยากรธรรมชาติ วัสดุ หรืออุปกรณ์ต่างๆ อย่างมีประสิทธิภาพและประสิทธิผล โดยคำนึงถึงผลกระทบต่อสิ่งแวดล้อม และคุณภาพชีวิตของประชาชน
- ส่งเสริมการใช้และการอนุรักษ์พลังงานอย่างมีประสิทธิภาพ
- ปฏิบัติงานด้านเรื่องความรับผิดชอบต่อสังคม และสิ่งแวดล้อมให้เกิดขึ้นกับพนักงาน

7. ความขัดแย้งทางผลประโยชน์

เพื่อให้การดำเนินธุรกิจ และการดำเนินกิจกรรมต่างๆ ของพนักงานและบริษัทฯ ไม่ก่อให้เกิดความขัดแย้งของผลประโยชน์ ระหว่างผลประโยชน์โดยส่วนตัวของพนักงาน กับ ผลประโยชน์ทางธุรกิจของบริษัทฯ พนักงานต้องหลีกเลี่ยงการกระทำหรือสถานการณ์ที่อาจก่อให้เกิดความขัดแย้งของผลประโยชน์ ดังนี้

1. พนักงานที่เป็นผู้กำกับดูแลธุรกรรมใดๆ ของบริษัทฯ ต้องยึดถือปฏิบัติตามระเบียบวิธีการทำงานของบริษัทฯ ที่เป็นมาตรฐานเดียวกัน ไม่ควรแนะนำหรือชักชวน กิจการธุรกิจที่พนักงานหรือบุคคลในครอบครัว พนักงานเป็นเจ้าของ หรือมีส่วนได้เสียให้เข้ามาทำธุรกรรมนั้นๆ ที่ตนดูแลอยู่
2. พนักงานต้องไม่ประกอบกิจการที่เป็นการแข่งขัน หรือมีลักษณะเดียวกันกับธุรกิจของบริษัทฯ และไม่ถือหุ้นเข้าไปเป็นกรรมการ หุ้นส่วนผู้จัดการ ผู้บริหาร หรือได้รับผลประโยชน์จากบริษัทคู่แข่ง
3. พนักงานจะต้องปฏิบัติหน้าที่ให้แก่บริษัทฯ เต็มเวลางาน อย่างสุดความสามารถ โดยไม่เบียดบังเวลาในทางไปทำธุรกิจอื่นใดที่ไม่เกี่ยวข้องกับผลประโยชน์ของบริษัทฯ
4. ห้ามมิให้พนักงานแสวงหาผลประโยชน์จากข้อมูล หรือสิ่งใดๆ ที่ตนรู้ เนื่องจากตำแหน่งหน้าที่และความรับผิดชอบ ตลอดจนหลีกเลี่ยงการเข้าไปเกี่ยวข้องกับกิจกรรมที่อาจก่อให้เกิดความขัดแย้งทางผลประโยชน์ของบริษัทฯ
5. ไม่ใช้เงินงบประมาณ บุคลากร วัสดุอุปกรณ์หรือทรัพย์สินของบริษัทฯ ไปในทางที่เป็นประโยชน์ส่วนตัว ไม่ถูกต้องตามวัตถุประสงค์ และเพื่อประโยชน์ของบริษัทฯ

8. การจัดซื้อ จัดจ้าง

บริษัท มุ่งมั่นให้การดำเนินงานด้านการจัดหา การจัดซื้อ การเช่า และการจัดจ้าง มีความเป็นธรรมต่อผู้มีส่วนเกี่ยวข้อง และเปิดเผยโดยไม่กีดกันสัญชาติ หรือขนาดของผู้ขายสินค้าหรือบริการ และมุ่งมั่นที่จะส่งเสริมให้มีการใช้สินค้าหรือวัตถุดิบที่ผลิตขึ้นภายในประเทศ โดย

1. จะประเมินผู้ขายหรือผู้ให้บริการโดยดูจากคุณภาพ ราคา ปริมาณ และขีดความสามารถในการจัดการ
2. จะสื่อสารกับผู้ขายสินค้าหรือบริการของบริษัทฯ อย่างซื่อสัตย์ สุจริตและเท่าเทียมกัน
3. การจัดหา การจัดซื้อ การเช่า และการจัดจ้าง จะดำเนินการตามคู่มือขั้นตอนการทำงานด้าน การสรรหา คัดเลือก ประเมินผู้รับจ้างช่วงอย่างเคร่งครัด และให้คำนึงถึงผลประโยชน์ของบริษัทฯ เป็นหลัก
4. เปิดโอกาสให้มีการแข่งขันในระหว่างผู้ค้าตามควรแก่กรณี โดยตั้งอยู่บนพื้นฐานของความยุติธรรม และการรักษาความลับของคู่ค้าอย่างเคร่งครัด ตลอดจนไม่นำข้อมูลต่างๆ ไปใช้เพื่อประโยชน์ส่วนตัวหรือผู้อื่นที่ไม่เกี่ยวข้อง
5. ห้ามมิให้พนักงานที่รับผิดชอบงานด้านการจัดหา จัดซื้อ เช่า หรือจัดจ้างเข้าไปดำเนินการกับคู่สัญญาที่มีความเกี่ยวข้องกับตนเอง อาทิ เป็นครอบครัวเดียวกัน ญาติสนิทหรือเป็นเจ้าของหรือหุ้นส่วน
6. จัดให้มีการพัฒนาระบบการดำเนินงานให้โปร่งใส ถูกต้อง และสามารถปรับเปลี่ยนวิธีการให้สอดคล้องกับการเปลี่ยนแปลงของเทคโนโลยีทางธุรกิจการค้าได้อย่างต่อเนื่อง

9. การสนับสนุนการต่อต้านการทุจริตและคอร์รัปชัน

บริษัท มุ่งหวังให้การดำเนินธุรกิจและกิจกรรมต่างๆ เป็นไปในแนวทางที่มีการแข่งขันอย่างเป็นธรรม และอยู่ภายใต้หลักธรรมาภิบาลอย่างเคร่งครัด โดยมีแนวปฏิบัติ ดังนี้

1. สนับสนุนการสร้างจิตสำนึก ค่านิยม ทักษะคติให้แก่พนักงานในการปฏิบัติงานอย่างซื่อสัตย์ โปร่งใส เที่ยงตรง เคารพกฎหมาย และกฎระเบียบต่างๆ ตลอดจนสนับสนุนการต่อต้านการทุจริตและคอร์รัปชัน ให้เป็นวัฒนธรรมขององค์กร รวมทั้งบริหารงานตามหลักการกำกับดูแลกิจการที่ดี
2. สนับสนุนกิจกรรมต่างๆ ที่จัดขึ้นโดยหน่วยงานต่างๆ เพื่อป้องกันและต่อต้านการทุจริต คอร์รัปชัน
3. ไม่ละเลยหรือเพิกเฉยเมื่อพบเห็นการกระทำที่เข้าข่ายคอร์รัปชัน โดยต้องรีบแจ้งให้ผู้บังคับบัญชาหรือบุคคลที่รับผิดชอบทราบ และให้ความร่วมมือในการตรวจสอบข้อเท็จจริงต่างๆ
4. การให้หรือรับของขวัญ ของที่ระลึก หรือประโยชน์อื่นๆ ที่มีค่าไม่เกินปกติวิสัย หรือการเลี้ยงรับรองจากผู้เกี่ยวข้องทางธุรกิจ ตามความเหมาะสมและโอกาส ตามทำนองคลองธรรม หรือตามธรรมเนียมปฏิบัติในแต่ละท้องถิ่น เพื่อรักษาไว้ซึ่งความสัมพันธ์อันดีระหว่างกันเป็นสิ่งที่กระทำได้ ในกรณีดังต่อไปนี้
 - ห้ามพนักงาน และ/หรือ ครอบครัว เรียกรับของขวัญ ของที่ระลึก ทrophyสิน หรือประโยชน์อื่นใดจากคู่ค้า หรือผู้มีส่วนได้เสีย
 - พนักงานที่ได้รับมอบหมายจากผู้บังคับบัญชาหรือบริษัทฯ ให้ไปช่วยเหลือหรือร่วมกิจกรรมกับหน่วยงานภายนอก อาจรับของขวัญ ของที่ระลึก ได้ตามหลักเกณฑ์หรือมาตรฐานที่หน่วยงานภายนอกนั้นได้กำหนดไว้
 - หากมีความจำเป็นต้องรับของขวัญ ของที่ระลึก หรือประโยชน์อื่นใด ที่มีมูลค่าเกินกว่าปกติวิสัย ไม่ว่าจะระบุเป็นของส่วนตัวหรือไม่ เพื่อรักษาความสัมพันธ์ระหว่างบุคคลหรือหน่วยงาน จะต้องรายงานให้ผู้บังคับบัญชาทราบ และหากผู้บังคับบัญชาพิจารณาเห็นว่า สมควรมอบเป็น Trophyสินของบริษัทฯ จะต้องส่งมอบ Trophyสินนั้นๆ ให้บริษัทฯ
 - การให้ หรือรับของขวัญ หรือผลประโยชน์อื่นใด ระหว่างผู้บังคับบัญชาและผู้ใต้บังคับบัญชา ควรเป็นไปอย่างสุจริตใจและไม่เกินปกติวิสัย

การฝึกอบรมและการสื่อสาร

บริษัทฯ ได้จัดให้มีการฝึกอบรมแก่พนักงานเข้าใหม่ทุกคน เพื่อให้มีความรู้เกี่ยวกับมาตรการต่อต้านการทุจริต นโยบายต่อต้านการทุจริต และแนวปฏิบัติในการปฐมนิเทศแก่พนักงานเข้าใหม่ นอกจากนี้ยังมีการประชาสัมพันธ์ผ่านบอร์ดประชาสัมพันธ์ เพื่อให้พนักงานได้เข้าใจ แนวปฏิบัติในการต่อต้านการทุจริตคอร์รัปชัน

อีกทั้งมีการนำข้อมูลเกี่ยวกับมาตรการต่อต้านการทุจริตคอร์รัปชันมารวบรวมไว้ในคู่มือพนักงาน และจรรยาบรรณองค์กร โดยจัดพิมพ์เป็นรูปเล่มเพื่อแจกให้กับพนักงานด้วย

การประเมินความเสี่ยง

ที่ผ่านมาบริษัทฯ ให้ความสำคัญต่อมาตรการต่อต้านการทุจริต และถือปฏิบัติมาโดยตลอด โดยบริษัทฯ ได้มีการประเมินความเสี่ยงในการดำเนินธุรกิจเกี่ยวกับการทุจริตคอร์รัปชัน โดยพิจารณาถึงปัจจัยเสี่ยง ผลกระทบ โอกาส ความรุนแรง และระดับความเสี่ยง พร้อมหามาตรการเพื่อควบคุมป้องกันมิให้ความเสี่ยงนั้นเกิดขึ้นหรืออยู่ในระดับที่รับได้ พร้อมผู้รับผิดชอบในความเสี่ยงนั้น

โดยในปี 2564 บริษัทฯ ไม่พบรายงานหรือการกระทำความผิดเกี่ยวกับการทุจริตคอร์รัปชันแต่อย่างใด

10. การใช้ประโยชน์จากเทคโนโลยีสารสนเทศ

บริษัทฯ มุ่งหวังให้พนักงานได้ใช้ระบบเทคโนโลยีสารสนเทศในการปฏิบัติงานทุกระบบงานอย่างมีประสิทธิภาพ และมีมาตรฐานความปลอดภัยที่เพียงพอ อย่างไรก็ตามการนำเทคโนโลยีสารสนเทศเข้ามาใช้ปฏิบัติงาน พนักงานจะต้องคำนึงถึง

1. ระบบเทคโนโลยีสารสนเทศที่นำมาใช้ในบริษัทฯ จะต้องมีความปลอดภัยเพื่อการสนับสนุนกิจกรรมต่างๆ ของบริษัทฯ ไม่ใช่เพื่อประโยชน์ส่วนบุคคล
2. หน่วยงานเจ้าของข้อมูลและฝ่าย MIS จะต้องหาวิธีการป้องกันระบบเทคโนโลยีสารสนเทศและข้อมูลที่สำคัญในความรับผิดชอบจากการเข้าถึงจากภายนอก หรือการโจรกรรม และการบ่อนทำลาย เพื่อความปลอดภัยของข้อมูลต่างๆ
3. ห้ามมิให้พนักงานใช้ข้อมูลทางอิเล็กทรอนิกส์หรือเทคโนโลยีสารสนเทศต่างๆ ในทางที่ไม่เหมาะสม ผิดศีลธรรมและอาจทำให้ระบบสารสนเทศและข้อมูลของบริษัทฯ ได้รับความเสียหาย
4. ห้ามนำทรัพย์สินทางปัญญาของบริษัทฯ ไปทำซ้ำหรือดัดแปลงแก้ไข หรือกระทำการใดๆ เพื่อประโยชน์ส่วนตัวหรือผู้อื่น
5. ระบบเทคโนโลยีสารสนเทศที่ได้รับการพัฒนาภายในบริษัทฯ บริษัทฯ สงวนสิทธิ์ถือเป็นทรัพย์สินของบริษัทฯ

11. การรักษาความลับของข้อมูล

บริษัทฯ ถือว่าข้อมูลที่มีความสำคัญต่อการดำเนินธุรกิจของบริษัทฯ จะต้องได้รับการปกปิดไม่ให้รั่วไหล หน่วยงานและ/หรือ พนักงานผู้ครอบครองข้อมูลดังกล่าว ต้องจัดทำมาตรการที่เหมาะสมในการจัดเก็บข้อมูลนั้นๆ เพื่อไม่ก่อให้เกิดความเสียหายต่อธุรกิจและชื่อเสียงของบริษัทฯ และไม่เป็นการละเมิดสิทธิส่วนบุคคลของพนักงาน โดยมีแนวทางปฏิบัติ ดังนี้

1. ข้อมูลภายในที่เกี่ยวข้องกับการซื้อขาย โอน หรือรับโอนหลักทรัพย์ที่ออกโดยบริษัทฯ ถือเป็นความลับ ห้ามมิให้เปิดเผยให้บุคคลอื่น หรือนำไปใช้เพื่อประโยชน์ส่วนตนก่อนที่ข้อมูลนั้นจะเปิดเผยสู่สาธารณชน
2. ข้อมูลที่เกี่ยวข้องกับการดำเนินธุรกิจของบริษัทฯ อาทิ สัญญาทางการค้า แบบการผลิตสินค้าหรือผลิตภัณฑ์ สูตรการผลิต ฯลฯ ถือเป็นความลับของบริษัทฯ ห้ามมิให้เปิดเผยให้บุคคลอื่นทราบ เว้นแต่การเปิดเผยนั้นเป็นไปตามกฎหมายหรือประโยชน์ในด้านการบริหารงานของบริษัทฯ โดยต้องได้รับการอนุมัติจากบริษัทฯ
3. ข้อมูลประวัติของพนักงานถือเป็นความลับ ห้ามมิให้เปิดเผยให้บุคคลอื่นทราบ เว้นแต่การเปิดเผยนั้นเป็นไปตามกฎหมาย หรือประโยชน์ในด้านการบริหารงานของบริษัทฯ โดยต้องได้รับการอนุมัติจากผู้จัดการฝ่ายทรัพยากรบุคคลและธุรการเท่านั้น
4. บริษัทฯ ถือว่า พนักงานที่เปิดเผยมูลและข่าวสารที่สำคัญของบริษัทฯ ออกสู่ภายนอกก่อนได้รับการอนุมัติจากบริษัทฯ จะได้รับการพิจารณามาตรการทางวินัยตามข้อบังคับเกี่ยวกับการทำงานของบริษัทฯ

12. การทำธุรกิจระหว่างประเทศ

ในการดำเนินธุรกิจระหว่างประเทศ บริษัทฯ ให้ความสำคัญพินิจภาวะเปรียบ และกฎหมายระหว่างประเทศ รวมถึงวัฒนธรรม ขนบธรรมเนียมประเพณี และประวัติศาสตร์ของท้องถิ่นนั้นๆ อีกทั้งให้ความสำคัญต่อความแตกต่างทางเชื้อชาติ ศาสนา และสีผิว

13. การรับแจ้งเบาะแสหรือข้อร้องเรียน

เปิดโอกาสให้ผู้มีส่วนได้เสียทั้งภายในและภายนอกองค์กร แจ้งเบาะแสหรือข้อร้องเรียนเกี่ยวกับการกระทำผิดกฎหมาย จรรยาบรรณ รายงานทางการเงินที่ไม่ถูกต้อง หรือระบบควบคุมภายในที่บกพร่องต่อประธานคณะกรรมการกำกับดูแลกิจการ/บรรษัทภิบาล รวมทั้งกำหนดมาตรการคุ้มครองผู้แจ้งเบาะแสไม่ให้ถูกละเมิดสิทธิ โดยสรุปผลการพิจารณาแล้วให้รายงานต่อคณะกรรมการบริษัทฯ เพื่อตัดสินใจดำเนินการตามที่คณะกรรมการบริษัทฯ เห็นสมควร

พนักงานที่พบเห็นการกระทำที่ฝ่าฝืนหรือไม่ปฏิบัติตามจรรยาบรรณองค์กร ให้ส่งข้อร้องเรียนไปยังผู้จัดการฝ่ายทรัพยากรบุคคลและธุรการ พร้อมทั้งให้ความร่วมมือในการตรวจสอบข้อเท็จจริงต่างๆ ในกรณีที่เป็นการกระทำผิดกฎหมาย ให้แจ้งผลการสอบข้อเท็จจริงให้ฝ่ายกฎหมายทราบ เพื่อดำเนินคดีแพ่ง และ/หรืออาญาต่อไป กรณีฝ่าฝืนจรรยาบรรณองค์กรที่เป็นเรื่องสำคัญ ผู้รับข้อร้องเรียนจะต้องรายงานต่อคณะกรรมการตรวจสอบของบริษัทฯ ให้รับทราบด้วย รวมทั้งได้มีการกำหนดมาตรการคุ้มครองผู้แจ้งเบาะแสไม่ให้ถูกละเมิดสิทธิ

- มาตรการคุ้มครองผู้ร้องเรียน หรือผู้แจ้งเบาะแสระงการกระทำผิด

เพื่อให้ผู้ร้องทุกข์หรือผู้ร้องเรียนไว้วางใจและเชื่อมั่นในกระบวนการสอบสวนที่เป็นธรรม เพื่อให้มีการปฏิบัติต่อผู้มีส่วนได้เสียทุกฝ่ายอย่างเท่าเทียมกัน เป็นธรรม และปกป้องผู้แจ้งเบาะแสหรือผู้ร้องเรียน บริษัทฯ ได้จัดให้มีช่องทางรับแจ้งเบาะแส ข้อร้องเรียน ข้อคิดเห็น หรือข้อเสนอแนะที่แสดงว่าผู้มีส่วนได้เสียได้รับผลกระทบ หรือมีความเสี่ยงที่จะได้รับผลกระทบ อันก่อให้เกิดความเสียหายต่อผู้มีส่วนได้เสียทุกกลุ่มจากการดำเนินธุรกิจของบริษัทฯ หรือจากการปฏิบัติของพนักงานของบริษัทฯ เกี่ยวกับการทำผิดกฎหมาย ระเบียบ ข้อบังคับ หรือจรรยาบรรณทางธุรกิจ รวมถึงพฤติกรรมที่อาจสื่อถึงการทุจริต การปฏิบัติที่ไม่เท่าเทียมกัน หรือการกระทำที่ขาดความระมัดระวังและขาดความรอบคอบ ดังนี้

1. ผู้แจ้งเบาะแสหรือผู้ร้องเรียน จะได้รับความคุ้มครองสิทธิอย่างเท่าเทียมกันไม่ว่าจะเป็นพนักงานหรือบุคคลภายนอก
2. ผู้แจ้งเบาะแสหรือผู้ร้องเรียน สามารถเลือกที่จะไม่เปิดเผยชื่อ ที่อยู่ หรือหมายเลขโทรศัพท์ที่ติดต่อได้ เว้นแต่ผู้แจ้งเบาะแสหรือผู้ร้องเรียน เห็นว่าการเปิดเผยข้อมูลจะทำให้บริษัทฯ สามารถรายงานความคืบหน้า หรือสอบถามข้อมูลที่เป็นประโยชน์เพิ่มเติม หรือชี้แจงข้อเท็จจริงให้ทราบ หรือบรรเทาความเสียหายได้สะดวกและรวดเร็วยิ่งขึ้น
3. บริษัทฯ จะเปิดเผยข้อมูลเท่าที่จำเป็น โดยคำนึงถึงความปลอดภัยและความเสียหายของผู้รายงานแหล่งที่มาของข้อมูล หรือบุคคลที่เกี่ยวข้อง
4. ผู้ที่ได้รับความเสียหายจะได้รับความคุ้มครองไม่ให้ถูกกลั่นแกล้งทั้งในระหว่างสอบสวนและหลังการสอบสวน และจะได้รับการบรรเทาความเสียหายด้วยกระบวนการที่มีความเหมาะสมและเป็นธรรม
5. การลงโทษ ให้เป็นไปตามระเบียบว่าด้วยวินัยพนักงานของบริษัทฯ และ/หรือ ข้อกฎหมายที่เกี่ยวข้อง กรณีที่สามารถติดต่อผู้ให้เบาะแสหรือผู้ร้องเรียนได้ บริษัทฯ จะแจ้งผลการดำเนินการให้ทราบเป็นลายลักษณ์อักษร

ช่องทางการแจ้งเบาะแส

คณะกรรมการได้กำหนดให้มีช่องทางการแจ้งเบาะแสหรือข้อร้องเรียนจากการกระทำผิดกฎหมายหรือการกระทำผิดด้านการทุจริต หรือการกระทำผิดจรรยาบรรณ หรือพฤติกรรมที่อาจสื่อถึงการทุจริต หรือการประพฤติมิชอบของบุคคลในองค์กร หรือการถูกละเมิด ทั้งจากพนักงานและผู้มีส่วนได้เสียทุกกลุ่ม ซึ่งสามารถแจ้งเบาะแสหรือข้อร้องเรียนในเรื่องดังกล่าวผ่านช่องทาง ดังนี้

บุคคลภายนอก / ผู้มีส่วนได้เสีย

- ช่องทางที่ 1 ทาง ไปรษณีย์ ส่งจดหมายถึง ประธานกรรมการกำกับดูแลกิจการ/บรรษัทภิบาล
บริษัท สยามสตีลอินเตอร์เนชันแนล จำกัด (มหาชน)
51 หมู่ 2 ถนนปู่เจ้าสมิงพราย ตำบลบางหญ้าแพรก
อำเภอพระประแดง จังหวัดสมุทรปราการ 10130
- ช่องทางที่ 2 ทาง Website www.siamsteel.com หัวข้อช่องทางการแจ้งเบาะแส ซึ่งจะส่งไปยัง
กรรมการอิสระและประธานคณะกรรมการกำกับดูแลกิจการ/ บรรษัทภิบาล

พนักงาน

- ช่องทางที่ 1 ทาง Email โดยส่งที่ www.nattamon@siamsteel.com
(ผู้จัดการฝ่ายทรัพยากรบุคคลและธุรการ)
- ช่องทางที่ 2 ทาง โทรศัพท์ 02-384 3000 ต่อ 2390
(ผู้จัดการฝ่ายทรัพยากรบุคคลและธุรการ)

14. การสนับสนุนการไม่ล่วงละเมิดทรัพย์สินทางปัญญา ลิขสิทธิ์ หรือสิทธิบัตร

บริษัทฯ เคารพสิทธิในทรัพย์สินทางปัญญาของผู้อื่น โดยไม่ละเมิดหรือไม่สนับสนุนการดำเนินการที่มีลักษณะเป็นการละเมิดทรัพย์สินทางปัญญาและงานอันมีลิขสิทธิ์ของผู้อื่น โดยบริษัทฯ เคารพและปฏิบัติตามกฎหมายที่เกี่ยวข้องกับทรัพย์สินทางปัญญา โดยมีนโยบายและแนวทางในการปฏิบัติ ดังนี้

- ส่งเสริมการพัฒนาและเคารพการสร้างคุณค่าทรัพย์สินทางปัญญาและงานอันมีลิขสิทธิ์หรือสิทธิบัตร
- สนับสนุนและมีส่วนร่วมในกิจกรรมอันเป็นประโยชน์ต่อการปกป้องและป้องกันการละเมิดทรัพย์สินทางปัญญา
- กำหนดให้การละเมิดทรัพย์สินทางปัญญา เป็นความผิดร้ายแรงซึ่งต้องได้รับโทษตามข้อบังคับในการทำงานของบริษัทฯ และตามกฎหมาย

15. การปฏิบัติโดยยึดหลักสิทธิมนุษยชน

1. การเคารพในสิทธิและเสรีภาพส่วนบุคคล

บริษัทฯ จะคุ้มครองมิให้มีการละเมิดสิทธิและเสรีภาพส่วนบุคคลของพนักงาน โดยการเปิดเผยหรือการถ่ายโอนข้อมูลส่วนบุคคล เช่น ชีวประวัติ ประวัติสุขภาพ ประวัติการทำงานหรือข้อมูลอื่นๆ ไปยังบุคคลอื่นที่ไม่เกี่ยวข้อง ซึ่งอาจก่อให้เกิดความเสียหายต่อเจ้าของหรือบุคคลอื่นได้ เว้นแต่เป็นการกระทำไปตามหน้าที่โดยสุจริต หรือตามกฎหมาย หรือเพื่อประโยชน์ของส่วนรวม

2. การปฏิบัติต่อกันอย่างเท่าเทียม

บริษัทฯ จะปฏิบัติต่อบุคคลหนึ่งบุคคลใด โดยเคารพในศักดิ์ศรีความเป็นมนุษย์ และความเท่าเทียมกันของบุคคล ไม่เลือกปฏิบัติเนื่องจากความแตกต่างหรือความเหมือนทางเชื้อชาติ สัญชาติ ศาสนา เพศ อายุ การศึกษา และสภาพทางร่างกายหรือจิตใจ

3. เสรีภาพทางการเมือง

บริษัทฯ ให้ความสำคัญเคารพ สิทธิและเสรีภาพในการใช้สิทธิทางการเมืองของพนักงาน เช่น การไปใช้สิทธิลงคะแนนเสียงเลือกตั้ง หรือการสมัครเป็นสมาชิกพรรคการเมือง โดยบริษัทฯ จะวางตัวเป็นกลางทางการเมือง ไม่กระทำการอันเป็นการฝ่าฝืนหรือสนับสนุนพรรคการเมืองหนึ่งพรรคการเมืองใด

4. การคุ้มครองและล่วงละเมิด

บริษัทฯ ส่งเสริมให้มีการจัดสภาพแวดล้อมการทำงานที่ให้ความเคารพซึ่งกันและกัน ทั้งระหว่างพนักงานด้วยกัน ระหว่างผู้บังคับบัญชากับผู้ใต้บังคับบัญชา ระหว่างผู้ปฏิบัติงานกับผู้มาติดต่องานหรือลูกค้า และสนับสนุนให้มีการสร้างความสัมพันธ์อันดีต่อกัน ปราศจากการคุกคามหรือล่วงละเมิดต่อกัน ไม่ว่าจะด้วยวาจา กิริยา หรือท่าทางใดๆ ที่ไม่เหมาะสม

5. หลีกเลี่ยงสถานการณ์ที่มีความเสี่ยงด้านสิทธิมนุษยชน

บริษัทฯ จะปฏิบัติงานด้วยความตระหนักและระมัดระวังในสถานการณ์ที่มีความเสี่ยงในด้านสิทธิมนุษยชน

หมวดที่ 4 - การเปิดเผยข้อมูลและความโปร่งใส

บริษัทฯ ให้ความสำคัญกับการเปิดเผยข้อมูลและสารสนเทศของบริษัทฯ ทั้งที่เป็นข้อมูลทางการเงินและข้อมูลอื่นๆ อย่างเป็นจริง ครบถ้วน เพียงพอ สม่าเสมอ ทันเวลา โปร่งใส เข้าถึงข้อมูลได้ง่าย เท้าเทียมกันและมีความน่าเชื่อถือ ดังนี้

1. **เปิดเผยข้อมูลสารสนเทศ แบบ 56-1 One Report** และข่าวสารสนเทศของบริษัทฯ ผ่านช่องทางของตลาดหลักทรัพย์ และเว็บเพจของบริษัทฯ ซึ่งในรอบปีที่ผ่านมาบริษัทฯ ไม่เคยถูกสำนักงานก.ล.ด. หรือตลาดหลักทรัพย์ ดำเนินการเนื่องมาจากการเปิดเผยข้อมูลไม่เป็นไปตามข้อกำหนด

2. **บริษัทฯ ได้จัดให้มีผู้รับผิดชอบด้านการเปิดเผยข้อมูล** คือ ส่วนกำกับหลักทรัพย์และประสาณงานตลาดหลักทรัพย์และนักลงทุนสัมพันธ์ เพื่อเป็นตัวแทนในการสื่อสาร บริการข้อมูล ข่าวสารกิจกรรมต่างๆ ของบริษัทฯ กับสถาบันผู้ลงทุน ผู้ถือหุ้น นักวิเคราะห์ ประชาชน และภาครัฐ ซึ่งการดำเนินการในปี 2564 บริษัทฯ ได้เปิดโอกาสให้นักวิเคราะห์เข้าพบและตอบข้อมูลทางโทรศัพท์และทาง Email เป็นระยะๆ อีกทั้ง ได้เปิดเผยข้อมูลเกี่ยวกับบริษัทฯ ผลการดำเนินงาน งบการเงิน รายงานสารสนเทศต่างๆ ที่บริษัทฯ แจ้งต่อตลาดหลักทรัพย์ ทั้งข้อมูลที่เป็นปัจจุบันและข้อมูลในอดีต รวมถึงรายงานผลการดำเนินงาน (MD&A) รายไตรมาสและรายปี จรรยาบรรณองค์กร ข้อบังคับบริษัทฯ รายงานผลการดำเนินงาน CSR-DIW Reporting ไว้ในหัวข้อนักลงทุนสัมพันธ์ ซึ่งประกอบด้วยข้อมูลที่เป็นปัจจุบันทั้งภาษาไทยและภาษาอังกฤษ โดยผู้สนใจสามารถอ่านและ/หรือดาวน์โหลดข้อมูลได้ทาง www.siamsteel.com ทั้งนี้ ข้อมูลดังกล่าวจะมีการปรับปรุงให้เป็นปัจจุบันอย่างสม่ำเสมอ หากนักลงทุน และผู้เกี่ยวข้องมีข้อสงสัย สามารถสอบถามข้อมูลได้ที่ส่วนกำกับหลักทรัพย์และประสาณงานตลาดหลักทรัพย์และนักลงทุนสัมพันธ์

- นายสาธิต ตั้งจิตปริชาทัย

หมายเลขโทรศัพท์ (02)384 2876 ต่อ 2409

หรือทาง Email: sathiti.i@siamsteel.com

หมายเหตุ นายสาธิต ตั้งจิตปริชาทัย ได้รับการแต่งตั้งจากที่ประชุมคณะกรรมการบริษัท ครั้งที่ 1/2565

ให้ดำรงตำแหน่งเลขานุการบริษัท ให้มีผลนับตั้งแต่วันที่ 25 กุมภาพันธ์ 2565 เป็นต้นไป

3. โครงสร้างการจัดการของบริษัท บริษัท มีโครงสร้างการจัดการ ประกอบด้วยคณะกรรมการจำนวน 5 ชุด คือ คณะกรรมการบริษัท คณะกรรมการตรวจสอบ คณะกรรมการสรรหาและกำหนดค่าตอบแทน คณะกรรมการกำกับดูแลกิจการ/บรรษัทภิบาล และคณะกรรมการบริหารความเสี่ยง โดยมีรายละเอียดจำนวนครั้งของการประชุมและการเข้าร่วมประชุมกรรมการแต่ละชุดประจำปี 2564 ดังนี้

การเข้าร่วมประชุม / ประชุมทั้งหมด (ครั้ง)

รายชื่อ	คณะกรรมการบริษัท	คณะกรรมการตรวจสอบ	คณะกรรมการสรรหาและกำหนดค่าตอบแทน	คณะกรรมการกำกับดูแลกิจการ/บรรษัทภิบาล	คณะกรรมการบริหารความเสี่ยง
1. นายวันชัย คุณานันท์กุล	4/4	-	-	-	-
2. นายมนู เลียวไพโรจน์	4/4	4/4	2/2	-	4/4
3. นายสุพงศ์ ชยุตสาหกิจ	4/4	4/4	-	2/2	4/4
4. นายเล็ก สีขรวิทย์	4/4	4/4	2/2	-	4/4
5. นายศักดิ์ทิพย์ ไกรฤกษ์	4/4	4/4	2/2	2/2	-
6. ดร.บุญวา ธรรมพิทักษ์กุล	4/4	4/4	-	2/2	4/4
7. นางอรชร คุณานันท์กุล	4/4	-	-	-	-
8. นายสุรศักดิ์ คุณานันท์กุล	4/4	-	-	-	-
9. นายสุรพล คุณานันท์กุล	4/4	-	-	-	-
10. นางนภาพร หุณฑนะเสวี	4/4	-	-	-	-
11. นายสิทธิชัย คุณานันท์กุล	4/4	-	-	-	-

4. บริษัท ได้กำหนดขอบเขตและอำนาจหน้าที่ของคณะกรรมการและคณะกรรมการชุดย่อยต่างๆ ตามรายละเอียดที่ปรากฏในหัวข้อเรื่องโครงสร้างการกำกับดูแลกิจการ

5. การรายงานการซื้อขายหลักทรัพย์ คณะกรรมการได้กำหนดนโยบายให้กรรมการ และผู้บริหาร ส่งสำเนาให้เลขานุการบริษัทเป็นหลักฐานทุกครั้ง ที่มีการเปลี่ยนแปลงการถือครองหลักทรัพย์ และเลขานุการบริษัทมีหน้าที่เปิดเผยรายงานการถือครองหลักทรัพย์ ให้ที่ประชุมคณะกรรมการบริษัท ทราบทุกครั้งที่มีการประชุม ซึ่งที่ผ่านมามีบริษัท ไม่เคยเกิดกรณีที่กรรมการและผู้บริหารของบริษัท ใช้ข้อมูลภายในเพื่อหาผลประโยชน์แก่ตนเองหรือผู้อื่นในทางมิชอบแต่อย่างใด (แสดงรายละเอียดในหัวข้อเรื่องการใช้ข้อมูลภายใน)

การถือหุ้นในบริษัทของกรรมการ ณ วันที่ 30 ธันวาคม 2564

รายชื่อกรรมการ	จำนวนหุ้น (หุ้น)		จำนวนหุ้น เพิ่ม (ลด) ระหว่างปี (หุ้น)	หมายเหตุ
	30 ธ.ค. 2564	30 ธ.ค. 2563		
1. นายวันชัย คุณานันท์กุล	101,936,381	101,936,381	-	สามีของลำดับที่ 7 บิดาของลำดับที่ 8 - 11
2. นายมนู เลียวไพโรจน์	-	-	-	
3. นายสุพงศ์ ชยุตสาหกิจ	-	-	-	
4. นายเล็ก สีขรวิทย์	-	-	-	
5. นายศักดิ์ทิพย์ ไกรฤกษ์	-	-	-	
6. ดร.บุญวา ธรรมพิทักษ์กุล	2,108	2,108	-	
7. นางอรชร คุณานันท์กุล	4,877,769	4,877,769	-	ภรรยาของลำดับที่ 1 มารดาของลำดับที่ 8 - 11
8. นายสุรศักดิ์ คุณานันท์กุล	1,110,897	1,110,897	-	บุตรของลำดับที่ 1 และ 7
9. นายสุรพล คุณานันท์กุล	98,015,033	98,015,033	-	บุตรของลำดับที่ 1 และ 7
10. นางนภาพร หุณฑนะเสวี	46	46	-	บุตรของลำดับที่ 1 และ 7
11. นายสิทธิชัย คุณานันท์กุล	-	-	-	บุตรของลำดับที่ 1 และ 7

การถือหุ้นในบริษัท ของผู้บริหาร ณ วันที่ 30 ธันวาคม 2564

รายชื่อผู้บริหาร	จำนวนหุ้น (หุ้น)		จำนวนหุ้น เพิ่ม (ลด) ระหว่างปี (หุ้น)	หมายเหตุ
	30 ธ.ค. 2564	30 ธ.ค. 2563		
1. นายวันชัย คุณานันท์กุล	101,936,381	101,936,381	-	บิดาของลำดับที่ 2 - 4
2. นายสุรศักดิ์ คุณานันท์กุล	1,110,897	1,110,897	-	บุตรของลำดับที่ 1
3. นายสุรพล คุณานันท์กุล	98,015,033	98,015,033	-	บุตรของลำดับที่ 1
4. นางนภาพร หุณฑนะเสวี	46	46	-	บุตรของลำดับที่ 1

6. กำหนดหลักเกณฑ์การรายงานการมีส่วนได้เสียของกรรมการและผู้บริหาร ดังนี้
- การรายงานในครั้งแรก ภายใน 15 วัน นับแต่วันที่คณะกรรมการบริษัท มีมติอนุมัติให้เข้าเป็นกรรมการหรือผู้บริหารของบริษัท
 - รายงานการเปลี่ยนแปลงข้อมูล ภายใน 30 วัน นับแต่วันที่มีการเปลี่ยนแปลงข้อมูลต่างไปจากเดิมที่เคยรายงาน
 - ครั้งต่อไป ทุก 1 ปี ตามปีปฏิทิน โดยส่งภายใน 30 วัน นับแต่วันสิ้นเดือนธันวาคม

หมวดที่ 5 - ความรับผิดชอบของคณะกรรมการ

บริษัทฯ ให้ความสำคัญในการแสดงบทบาทหน้าที่ และความรับผิดชอบต่อคณะกรรมการ เพื่อดูแลรักษาผลประโยชน์ และเพื่อความโปร่งใสและสร้างความเชื่อมั่น ให้กับพนักงาน ลูกค้า ผู้ถือหุ้นของบริษัทฯ ผู้มีส่วนได้ส่วนเสีย และสังคมโดยรวม รวมทั้งนักลงทุนทั่วไปทั้งภายใน และต่างประเทศ

แนวปฏิบัติที่สำคัญในปี 2564 สรุปได้ดังนี้

1. กำหนดนโยบายการกำกับดูแลกิจการที่ดี คู่มือจรรยาบรรณองค์กร เป็นลายลักษณ์อักษรและทบทวนนโยบายดังกล่าวเป็นประจำทุกปี โดยกรรมการ อนุกรรมการ ที่ปรึกษา ผู้บริหาร และพนักงานทุกคนในองค์กรต้องยึดถือเป็นแนวทางในการปฏิบัติอย่างเคร่งครัด โดยมีการให้ความรู้และส่งเสริมการปฏิบัติในเรื่องดังกล่าว แก่พนักงานทุกคน ทุกระดับ เน้นการสร้างจิตสำนึกให้แกพนักงานตั้งแต่เริ่มเข้างาน โดยได้จัดทำคู่มือดังกล่าวเป็นรูปเล่มและแจกพนักงานเข้าใหม่ และผู้บังคับบัญชาเป็นผู้ให้คำแนะนำในการปฏิบัติตาม กรณีที่มีผู้ไม่ปฏิบัติตามนโยบายหรือคู่มือจรรยาบรรณข้างต้นจะถือว่ากระทำความผิดวินัยของบริษัทฯ และจะพิจารณาลงโทษตามระเบียบของบริษัทฯ ซึ่งเริ่มตั้งแต่ การตักเตือน การพักงาน จนถึงการเลิกจ้าง

2. กำหนดนโยบายความเสี่ยงและกรอบการบริหารความเสี่ยงเป็นลายลักษณ์อักษร โดยมอบหมายให้คณะกรรมการบริหารความเสี่ยงทำหน้าที่ประเมินความมีประสิทธิภาพของระบบควบคุมภายใน และจัดให้มีระบบควบคุมภายในเพื่อให้แน่ใจว่าการดำเนินงานของบริษัทฯ อยู่ภายใต้กรอบการบริหารความเสี่ยงที่น้อยที่สุดซึ่งสามารถยอมรับได้ ถูกต้องตามกฎหมาย และกฎระเบียบต่างๆ ที่เกี่ยวข้อง และติดตามประสิทธิภาพของระบบควบคุมภายในให้เป็นไปตามมาตรฐานที่ได้รับการยอมรับ เช่น The Committee of Sponsoring Organization (COSO)

3. กำหนดวิสัยทัศน์ พันธกิจและเป้าหมายยุทธศาสตร์ระยะยาว และทบทวนทุกๆ 5 ปี ไว้ดังนี้

วิสัยทัศน์ (Vision)

เป็นผู้นำด้านนวัตกรรมครบวงจรระดับโลกในการผลิตสินค้า และบริการที่ตอบโจทย์ความต้องการของลูกค้า เพื่อยกระดับ และพัฒนาคุณภาพชีวิตอย่างยั่งยืน

พันธกิจ (Missions)

- มุ่งสร้างตราสินค้าให้เป็นอันดับหนึ่งในใจลูกค้า
- เป็นคู่ค้าที่ลูกค้าไว้วางใจอย่างต่อเนื่อง
- เป็นเลิศในการออกแบบการผลิต และการให้บริการด้วยคุณภาพมาตรฐานระดับสากล
- เป็นมิตรต่อสิ่งแวดล้อมเพื่อพัฒนาการอยู่อาศัยอย่างยั่งยืน

เป้าหมายยุทธศาสตร์ระยะยาว (Long-Term Strategic Goals)

- สถานะทางการเงินที่มั่นคง และมีการเติบโตอย่างต่อเนื่อง และยั่งยืน
- โครงสร้างระบบการจัดการที่มีประสิทธิภาพ
- บุคลากรที่มีคุณภาพ
- ตอบสนองความคาดหวังของผู้มีส่วนได้ส่วนเสีย

ค่านิยมขององค์กร (Values)

ใจรักงาน	:	มีความรัก และความภาคภูมิใจในงาน
ประสานสัมพันธ์	:	มีความช่วยเหลือเกื้อกูล และร่วมทำงานเป็นทีม
เป็นเจ้าของร่วมกัน	:	มีความรับผิดชอบต่อตั้งเช่นทุกคนเป็นเจ้าของ
มีคุณธรรม	:	มีความเปิดเผยโปร่งใส และตรวจสอบได้
สร้างนวัตกรรมอย่างยั่งยืน	:	มีความคิดสร้างสรรค์ และเปิดรับแนวคิดที่แตกต่าง

4. นโยบายการดำรงตำแหน่งกรรมการในบริษัท ตามข้อบังคับของบริษัท การประชุมสามัญประจำปีทุกครั้งให้กรรมการจำนวนหนึ่งในสาม (1/3) ออกจากตำแหน่ง ถ้าจำนวนกรรมการจะแบ่งออกให้ตรงเป็นสาม (3) ส่วนไม่ได้ ก็ให้ออกโดยจำนวนใกล้เคียงที่สุดกับส่วนหนึ่งในสาม (1/3) ดังนั้น วาระการดำรงตำแหน่งของกรรมการจะไม่เกินคราวละ 3 ปี

5. กำหนดนโยบายการดำรงตำแหน่งของผู้บริหารระดับสูงสุด บริษัท มีข้อกำหนดให้ประธานกรรมการบริษัทไปดำรงตำแหน่งประธานกรรมการบริษัทในบริษัทจดทะเบียน รวมถึงบริษัทย่อยของบริษัทจดทะเบียนได้ไม่เกิน 5 บริษัท และเพื่อให้การทำหน้าที่ของคณะกรรมการชุดย่อยของบริษัท มีความเป็นอิสระอย่างแท้จริง ดังนั้น ประธานกรรมการบริษัทจะไม่เป็นกรรมการในคณะกรรมการชุดย่อย

6. นโยบายการดำรงตำแหน่งกรรมการในบริษัทอื่น ในปัจจุบัน บริษัท ไม่มีข้อกำหนดเกี่ยวกับกรณีของการที่กรรมการแต่ละท่านจะไปดำรงตำแหน่งในบริษัทอื่น เนื่องจากเห็นว่า หากกรรมการยังสามารถอุทิศเวลาให้กับบริษัทได้อย่างเต็มที่ กล่าวคือ สามารถกำหนดนโยบาย ให้คำปรึกษาในการแก้ไขปัญหาต่างๆ ในการดำเนินธุรกิจของเขตอำนาจหน้าที่ของกรรมการบริษัทได้ จะไม่มีผลกระทบต่อบริษัท หากกรรมการท่านนั้นจะดำรงตำแหน่งกรรมการในบริษัทอื่น

7. โครงสร้างกรรมการบริษัท ประกอบด้วยคณะกรรมการ 5 ชุด ได้แก่คณะกรรมการบริษัท และคณะกรรมการชุดย่อย 4 คณะ คือ คณะกรรมการตรวจสอบ คณะกรรมการสรรหาและกำหนดค่าตอบแทน คณะกรรมการกำกับดูแลกิจการ/บรรษัทภิบาล และคณะกรรมการบริหารความเสี่ยง และเพื่อความโปร่งใส และเป็นอิสระในการปฏิบัติหน้าที่ สมาชิกในคณะกรรมการชุดย่อย ต้องเป็นกรรมการอิสระทั้งหมด ซึ่งโครงสร้างกรรมการประกอบด้วยผู้มีความรู้ ความสามารถ และประสบการณ์ด้านอุตสาหกรรม บัญชี การเงิน และวิชาการ เพื่อเป็นประโยชน์ในการดำเนินธุรกิจของบริษัท (โครงสร้างกรรมการแสดงรายละเอียดอยู่ในหัวข้อเรื่องโครงสร้างการกำกับดูแลกิจการ)

8. การตั้งผู้ตรวจสอบภายใน บริษัทได้ว่าจ้างบริษัท ไอเอ ซิกเนเจอร์ จำกัด เป็นผู้ตรวจสอบภายในเพื่อตรวจสอบระบบการควบคุมภายในและจัดทำรายงานข้อเสนอแนะการควบคุมภายในตามคู่มือการปฏิบัติงานที่เป็นอยู่ในปัจจุบัน ประเมินความเสี่ยงและกำหนดจุดควบคุมภายในให้ข้อเสนอแนะในการแก้ไขเพื่อที่จะนำไปสู่การปรับปรุงการควบคุมภายใน เพื่อให้มั่นใจว่าการควบคุมภายใน เป็นไปตามนโยบายของบริษัท และมีการควบคุมภายในที่เพียงพอและมีความเหมาะสมและรายงานผลการตรวจสอบภายในโดยตรงต่อคณะกรรมการตรวจสอบ ซึ่งนายพิเชษฐ ภูมิสิน ผู้จัดการฝ่ายบัญชีทั่วไป เป็นผู้ดูแลสนับสนุนการดำเนินงานของผู้ตรวจสอบภายใน

จากรายงานผลการตรวจสอบภายใน ประจำปี 2564 ซึ่งจัดทำโดยบริษัท ไอเอ ซิกเนเจอร์ จำกัด ไม่พบประเด็นความผิดพลาดที่เป็นนัยสำคัญ บริษัทมีระบบการควบคุมภายในที่รัดกุมเพียงพอ การดำเนินธุรกิจของบริษัท ได้ปฏิบัติตามระเบียบ และกฎหมายของหน่วยงานราชการต่างๆ อย่างถูกต้อง

9. ความขัดแย้งทางผลประโยชน์ (แสดงรายละเอียดในหัวข้อการดูแลเรื่องการใช้ข้อมูลภายใน)

10. การจัดการประชุมคณะกรรมการ บริษัทได้กำหนดตารางการประชุมคณะกรรมการบริษัท และคณะกรรมการชุดย่อย 4 คณะ ไว้อย่างเป็นทางการล่วงหน้าทุกปี โดยในปี 2564 มีการประชุมคณะกรรมการบริษัท ทั้งสิ้น 4 ครั้ง ในการประชุมแต่ละครั้ง ประธานกรรมการบริษัท คณะกรรมการ และเลขานุการ จะร่วมกันพิจารณาวาระการประชุม เพื่อให้แน่ใจว่าเรื่องที่สำคัญได้นำเข้าสู่การพิจารณาของที่ประชุมคณะกรรมการบริษัท ครบถ้วนแล้ว ซึ่งกรรมการแต่ละท่านมีความเป็นอิสระที่จะเสนอเรื่องใดๆ ที่ตนพิจารณาเห็นว่าสำคัญเข้าสู่ที่ประชุมคณะกรรมการบริษัท เอกสารประกอบการประชุมที่มีเนื้อหาที่ครบถ้วนและเพียงพอในการตัดสินใจ จะส่งให้กรรมการแต่ละท่านล่วงหน้าก่อนการประชุมอย่างน้อย 7 วัน เพื่อให้กรรมการมีเวลาเพียงพอในการศึกษาก่อนการประชุม

การประชุมคณะกรรมการในแต่ละคราวปกติจะใช้เวลาไม่น้อยกว่า 2 ชั่วโมง

องค์ประชุมคณะกรรมการ ต้องมีกรรมการมาประชุมไม่น้อยกว่ากึ่งหนึ่งของจำนวนกรรมการทั้งหมด

รายงานการประชุมของคณะกรรมการบริษัทประกอบด้วยสาระสำคัญ ได้แก่ วันเวลาที่เริ่มและเลิกประชุม รายชื่อกรรมการที่เข้าประชุมและไม่ได้เข้าร่วมประชุม สรุปสาระสำคัญของวาระที่พิจารณา ความเห็นและมติคณะกรรมการในวาระนั้นๆ ซึ่งบริษัทฯ จะจัดเก็บรายงานการประชุมของคณะกรรมการบริษัทเป็นอย่างดี สามารถสืบค้นได้ง่าย รายงานการประชุมคณะกรรมการจะไม่สามารถแก้ไขได้หากไม่มีมติที่ประชุมคณะกรรมการ

คณะกรรมการบริษัทมีนโยบาย ให้กรรมการที่ไม่เป็นผู้บริหารมีโอกาสนั่งประชุมกันเองอย่างเป็นอิสระอย่างน้อยปีละ 1 ครั้ง เพื่อพิจารณาเกี่ยวกับการจัดการหรือการกำกับดูแลกิจการของบริษัท

11. การกำหนดนโยบายและหลักเกณฑ์การจ่ายค่าตอบแทนกรรมการที่ชัดเจน ในแต่ละปี ฝ่ายบริหารจะนำเสนอค่าตอบแทนกรรมการต่อคณะกรรมการสรรหาและกำหนดค่าตอบแทนเพื่อพิจารณาค่าตอบแทนกรรมการให้อยู่ในระดับที่เหมาะสม โดยเปรียบเทียบกับบริษัทอื่นที่อยู่ในกลุ่มธุรกิจประเภทเดียวกัน เมื่อคณะกรรมการสรรหาและกำหนดค่าตอบแทนได้พิจารณาแล้ว ค่าตอบแทนกรรมการดังกล่าวจะถูกนำเสนอต่อคณะกรรมการบริษัท เพื่อพิจารณาอีกครั้งก่อนเสนอต่อที่ประชุมผู้ถือหุ้นเพื่อขออนุมัติต่อไป

12. การประเมินการปฏิบัติงานของประธานกรรมการบริษัท คณะกรรมการและคณะกรรมการชุดย่อย บริษัท ได้จัดให้มีการประเมินการปฏิบัติงานของประธานกรรมการบริษัท คณะกรรมการและคณะกรรมการชุดย่อยจำนวน 4 คณะ เป็นประจำทุกปีอย่างน้อยปีละ 1 ครั้ง เพื่อให้กรรมการแต่ละท่านได้พิจารณาทบทวนผลงาน ประเด็นและอุปสรรคต่างๆ ในระหว่างปีที่ผ่านมา ซึ่งจะช่วยให้การทำงานมีประสิทธิภาพมากขึ้น

แบบประเมินได้จัดทำโดยใช้แนวทางแบบประเมินที่เสนอแนะโดยตลาดหลักทรัพย์ แต่มีการปรับปรุงเพื่อให้เหมาะสมกับการดำเนินธุรกิจของบริษัทฯ และสอดคล้องกับการปฏิบัติหน้าที่ตามกฎหมาย ซึ่งเกณฑ์การประเมินผล คือ

คะแนน	ระดับ
5	ดีเยี่ยม
4-4.99	ดี
3-3.99	มาตรฐาน
2-2.99	พอใช้
1-1.99	ต้องปรับปรุง

การประเมินการปฏิบัติงานของประธานกรรมการบริษัท

คณะกรรมการบริษัทเป็นผู้ประเมินผลการปฏิบัติงานของประธานกรรมการบริษัท พิจารณาจาก

- 1) ความเป็นผู้นำ
- 2) การกำหนดกลยุทธ์
- 3) การปฏิบัติตามกลยุทธ์
- 4) การวางแผนและผลปฏิบัติทางการเงิน
- 5) ความสัมพันธ์กับคณะกรรมการ
- 6) ความสัมพันธ์กับภายนอก
- 7) การบริหารงานและความสัมพันธ์กับบุคลากร
- 8) ความรู้ด้านผลิตภัณฑ์และบริการ
- 9) คุณลักษณะส่วนตัว

สรุปการประเมินผลการปฏิบัติงานของประธานกรรมการบริษัท ประจำปี 2564 ได้คะแนนเฉลี่ย 4.79 จากคะแนนเต็ม 5 ซึ่งอยู่ในเกณฑ์ระดับดี

การประเมินการปฏิบัติงานของคณะกรรมการบริษัท ได้จัดให้มีการประเมินผลงานเป็นรายบุคคล โดยการประเมินตนเอง และการประเมินผลการปฏิบัติงานของคณะกรรมการทั้งคณะ สรุปดังนี้

การประเมินผลงานของกรรมการเป็นรายบุคคล	การประเมินผลการปฏิบัติงานของคณะกรรมการทั้งคณะ
โดยพิจารณาจาก 1) คุณสมบัติของกรรมการ 2) บทบาทหน้าที่และความรับผิดชอบของกรรมการ 3) การทำหน้าที่ของกรรมการ 4) ความสัมพันธ์กับฝ่ายจัดการ 5) การพัฒนาตนเองของกรรมการและการพัฒนาผู้บริหาร	โดยพิจารณาจาก 1) โครงสร้างและคุณสมบัติของคณะกรรมการ 2) บทบาทหน้าที่และความรับผิดชอบของคณะกรรมการ 3) การประชุมคณะกรรมการ 4) การทำหน้าที่ของกรรมการ 5) ความสัมพันธ์กับฝ่ายจัดการ 6) การพัฒนาตนเองของกรรมการและการพัฒนาผู้บริหาร
สรุปการประเมินผลการปฏิบัติงานของกรรมการเป็นรายบุคคล ได้คะแนนเฉลี่ย 4.70 จากคะแนนเต็ม 5 ซึ่งอยู่ในเกณฑ์ระดับดี	สรุปผลการประเมินผลการปฏิบัติงานของคณะกรรมการทั้งคณะ ได้คะแนนเฉลี่ย 4.77 จากคะแนนเต็ม 5 ซึ่งอยู่ในเกณฑ์ระดับดี

การประเมินการปฏิบัติงานของคณะกรรมการชุดย่อย จำนวน 4 คณะ คือ คณะกรรมการตรวจสอบ คณะกรรมการสรรหาและกำหนดค่าตอบแทน คณะกรรมการกำกับดูแลกิจการ/บรรษัทภิบาล และคณะกรรมการบริหารความเสี่ยง ซึ่งจัดให้มีการประเมินโดยตนเอง โดยพิจารณาจาก

- | | |
|---------------------------------|------------------------------|
| 1) โครงสร้างและคุณสมบัติ | 4) การทำหน้าที่ |
| 2) บทบาทหน้าที่และความรับผิดชอบ | 5) ความสัมพันธ์กับฝ่ายจัดการ |
| 3) การประชุม | 6) การพัฒนาตนเอง |

สรุปการประเมินผลการปฏิบัติงานของคณะกรรมการชุดย่อย จำนวน 4 คณะ ประจำปี 2564

คณะกรรมการชุดย่อย	สรุปผลการประเมินการปฏิบัติงานของคณะกรรมการชุดย่อย
1. คณะกรรมการตรวจสอบ	ได้คะแนนเฉลี่ย 5 จากคะแนนเต็ม 5 ซึ่งอยู่ในเกณฑ์ระดับดีเยี่ยม
2. คณะกรรมการสรรหาและกำหนดค่าตอบแทน	ได้คะแนนเฉลี่ย 5 จากคะแนนเต็ม 5 ซึ่งอยู่ในเกณฑ์ระดับดีเยี่ยม
3. คณะกรรมการกำกับดูแลกิจการ/บรรษัทภิบาล	ได้คะแนนเฉลี่ย 5 จากคะแนนเต็ม 5 ซึ่งอยู่ในเกณฑ์ระดับดีเยี่ยม
4. คณะกรรมการบริหารความเสี่ยง	ได้คะแนนเฉลี่ย 4.98 จากคะแนนเต็ม 5 ซึ่งอยู่ในเกณฑ์ระดับดี

13. การพัฒนาความรู้ของกรรมการ

บริษัทฯ ตระหนักและให้ความสำคัญในการพัฒนาความรู้ของกรรมการ จึงได้กำหนดไว้ในนโยบายการกำกับดูแลกิจการเป็นลายลักษณ์อักษร ดังนี้

- กรรมการใหม่ทุกท่าน จะได้รับการแนะนำภาพรวมการดำเนินงานของบริษัทฯ รวมทั้งโครงสร้างองค์กร การดำเนินงาน ข้อบังคับ ระเบียบ นโยบายที่สำคัญ และข้อพึงปฏิบัติของกรรมการตามข้อกำหนดของตลาดหลักทรัพย์ฯ และสำนักงานกสท.
- สนับสนุนและส่งเสริมให้กรรมการทุกท่าน เข้ารับการอบรมเกี่ยวกับบทบาทหน้าที่ของกรรมการ รวมทั้งหลักสูตรต่าง ๆ ที่เสริมสร้างความรู้ และเป็นประโยชน์ต่อการทำหน้าที่กรรมการ โดยบริษัทฯ เป็นผู้รับผิดชอบค่าใช้จ่ายทั้งหมด
- กรรมการบริษัทฯ ทุกท่านได้ผ่านการอบรมกับสมาคมส่งเสริมสถาบันกรรมการบริษัทไทย

ปี 2564 กรรมการบริษัทได้เข้าร่วมงานสัมมนา ดังนี้

นายมนู เลียวไพโรจน์ เข้าร่วมสัมมนาออนไลน์ หัวข้อ “การเตรียมความพร้อมหลังการสิ้นสุดการแพร่ระบาดของ COVID-19 : วิกฤตการณ์ในรอบ 100 ปี โอกาสและความคาดหวังภายหลังการแพร่ระบาดของ COVID-19 Preparation for post COVID-19 (once in a hundred-year crisis, opportunity and prospect offered post COVID-19)” จัดโดย สำนักงานอีวาย (EY)

14. บทบาทหน้าที่และขอบเขตความรับผิดชอบของตำแหน่งเลขานุการบริษัท (แสดงรายละเอียดในหัวข้อเรื่อง โครงสร้างการกำกับดูแลกิจการ)

จรรยาบรรณธุรกิจ

บริษัทฯ ได้จัดทำจรรยาบรรณธุรกิจ โดยแสดงรายละเอียดผ่านช่องทางเว็บไซต์ของบริษัทฯ www.siamsteel.com ภายใต้หัวข้อ “นักลงทุนสัมพันธ์” เรื่องการกำกับดูแลกิจการ

การเปลี่ยนแปลงและพัฒนาการที่สำคัญของนโยบาย แนวปฏิบัติ และระบบการกำกับดูแลกิจการในรอบปีที่ผ่านมา

จากการประชุมคณะกรรมการกำกับดูแลกิจการของบริษัทได้พิจารณา CGR CHECKLIST เพื่อกำหนดแผนงานในการปรับปรุง ทบทวนนโยบายการกำกับดูแลกิจการ(ในสาระสำคัญ) โดยบริษัทถือปฏิบัติตามนโยบายการกำกับดูแลกิจการ ฉบับปรับปรุง ครั้งที่ 6 ซึ่งได้รับการอนุมัติจากคณะกรรมการบริษัท นโยบายดังกล่าวได้รับการปรับปรุงให้สอดคล้องกับหลักการกำกับดูแลกิจการของสถาบันกรรมการบริษัทไทยฉบับแก้ไขล่าสุดแล้ว ณ ปัจจุบัน จึงไม่มีการปรับแก้ในสาระสำคัญ (แสดงรายละเอียดผ่านช่องทางเว็บไซต์ของบริษัทฯ www.siamsteel.com ภายใต้หัวข้อ “นักลงทุนสัมพันธ์” เรื่องการกำกับดูแลกิจการ)

การนำหลักการกำกับดูแลกิจการที่ดีสำหรับบริษัทจดทะเบียนปี 2560 ไปปรับใช้กับธุรกิจ

คณะกรรมการบริษัทฯ โดยมีคณะกรรมการกำกับดูแลกิจการ/บรรษัทภิบาล ทำหน้าที่ทบทวน จึงได้เห็นชอบให้นำหลักการกำกับดูแลกิจการที่ดีสำหรับบริษัทจดทะเบียน ปี 2560 (CG Code) ของตลาดหลักทรัพย์ฯ และหลักเกณฑ์โครงการสำรวจการกำกับดูแลกิจการบริษัทจดทะเบียนไทย ของสมาคมส่งเสริมสถาบันกรรมการบริษัทฯ มาเป็นแนวทางพิจารณาและปรับปรุงหลักการกำกับดูแลกิจการที่ดีให้เหมาะสมกับการดำเนินธุรกิจของบริษัทฯ ซึ่งได้มีการทบทวนรายละเอียดและแนวปฏิบัติให้สอดคล้องกับกฎระเบียบ ข้อกำหนด และพัฒนาการของบริษัทฯ และได้มีการปรับปรุงนโยบายการกำกับดูแลกิจการ ปีละ 1 ครั้ง (แสดงรายละเอียดผ่านช่องทางเว็บไซต์ของบริษัทฯ www.siamsteel.com ภายใต้หัวข้อ “นักลงทุนสัมพันธ์” เรื่องการกำกับดูแลกิจการ)

บริษัทได้รับการประเมินการปฏิบัติงานในโครงการต่างๆ และรับรางวัลในปี 2564 ดังนี้

- รางวัล CSR-DIW Continuous Award 2021 มาตรฐานความรับผิดชอบต่อผู้ประกอบการ (Standard for Corporate Social Responsibility Department of Industrial Work : CSR-DIW) จากกรมโรงงานอุตสาหกรรม กระทรวงอุตสาหกรรม เมื่อวันที่ 27 ตุลาคม 2564 เป็นปีที่ 13 โดยได้รับมาตั้งแต่ปี 2552
- ผ่านมาตรฐาน สถานประกอบการ สำนักงาน องค์กร สถานประกอบการกิจการ สะอาดปลอดภัย ป้องกันโรค COVID-19 จากกรมอนามัย กระทรวงสาธารณสุข ตั้งแต่วันที่ 17 มิถุนายน 2564 ถึง 17 มิถุนายน 2565
- รับโล่เกียรติคุณคนลากเขียว ซึ่งมอบให้แก่บริษัทที่ผลิตภัณฑ์ได้รับการรับรองคนลากเขียวมาอย่างต่อเนื่องกว่า 15 ปี เมื่อวันที่ 2 ธันวาคม 2564 จากมูลนิธิสถาบันสิ่งแวดล้อมไทย
- ผลการประเมินคุณภาพการจัดประชุมสามัญผู้ถือหุ้นประจำปี 2564 โดย สมาคมส่งเสริมผู้ลงทุนไทย บริษัทฯ ได้ 100 คะแนนเต็ม ซึ่งอยู่ในเกณฑ์ “ดีเลิศ”
- ผลการประเมินโครงการสำรวจการกำกับดูแลกิจการของบริษัทจดทะเบียนไทย ประจำปี 2564 โดยสมาคมส่งเสริมสถาบันกรรมการบริษัทไทย (IOD) บริษัทฯ ได้รับคะแนนในภาพรวมอยู่ในเกณฑ์ “ดีมาก”

โครงสร้างการกำกับดูแลกิจการ

โครงสร้างการกำกับดูแลกิจการ
ณ วันที่ 31 ธันวาคม 2564 บริษัทมีโครงสร้างการกำกับดูแลกิจการ ดังนี้

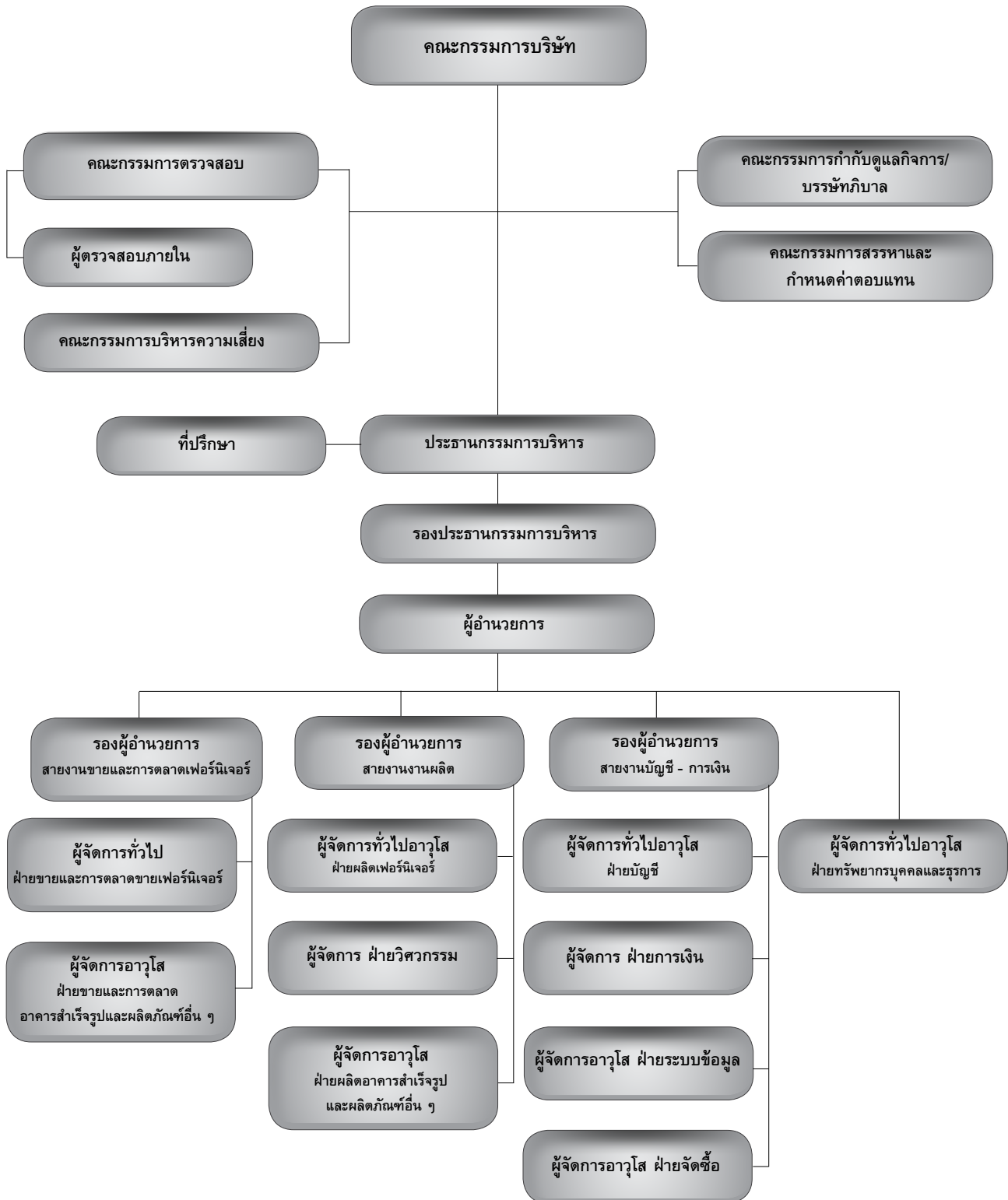

คณะกรรมการบริษัทฯ

ข้อบังคับของบริษัทฯ กำหนดว่าให้บริษัทฯ มีคณะกรรมการประกอบด้วยกรรมการจำนวน ไม่น้อยกว่า 5 คน ซึ่งในปัจจุบันคณะกรรมการ มีจำนวน 11 ท่าน ประกอบด้วย

- กรรมการที่เป็นผู้บริหาร จำนวน 4 ท่าน
- กรรมการที่ไม่เป็นผู้บริหาร จำนวน 2 ท่าน
- กรรมการอิสระ จำนวน 5 ท่าน

คณะกรรมการบริษัทฯ ประกอบด้วยผู้ทรงคุณวุฒิที่มีความรู้ ความสามารถ และประสบการณ์ที่เป็นประโยชน์ต่อบริษัทฯ ดังรายชื่อต่อไปนี้

ลำดับที่	รายชื่อ	ตำแหน่ง	การประชุมคณะกรรมการบริษัทฯ การเข้าประชุม/ประชุมทั้งหมด (ครั้ง)
1.	นายวันชัย คุณานันทกุล	ประธานกรรมการบริษัทฯ	4/4
2.	นายมนู เลี้ยวไพโรจน์	กรรมการอิสระ	4/4
3.	นายสุพงศ์ ชยุตสาหกิจ	กรรมการอิสระ	4/4
4.	นายเล็ก ลิขรวิทย์	กรรมการอิสระ	4/4
5.	นายศักดิ์ทิพย์ ไกรฤกษ์	กรรมการอิสระ	4/4
6.	ดร.บุญวาท ธรรมพิทักษ์กุล	กรรมการอิสระ	4/4
7.	นางอรชร คุณานันทกุล	กรรมการ	4/4
8.	นายสุรศักดิ์ คุณานันทกุล	กรรมการ	4/4
9.	นายสุรพล คุณานันทกุล	กรรมการ	4/4
10.	นางนภาพร หุณฑนะเสวี	กรรมการ	4/4
11.	นายสิทธิชัย คุณานันทกุล	กรรมการ	4/4

กรรมการผู้มีอำนาจลงนาม

กรรมการกลุ่ม ก. มีสองคน คือ นายวันชัย คุณานันทกุล นางนภาพร หุณฑนะเสวี
 กรรมการกลุ่ม ข. มีสามคน คือ นายสุรศักดิ์ คุณานันทกุล นายสุรพล คุณานันทกุล นายสิทธิชัย คุณานันทกุล
 โดยกรรมการหนึ่งคนจากกลุ่ม ก. ลงลายมือชื่อร่วมกับกรรมการอีกคนหนึ่งจากกลุ่ม ข. และประทับตราสำคัญของบริษัทฯ

โดยคณะกรรมการบริษัทฯ ได้แต่งตั้งนายมานะชัย ชาวประพันธ์ เป็นเลขานุการบริษัทฯ เพื่อให้เป็นไปตามพระราชบัญญัติหลักทรัพย์และตลาดหลักทรัพย์ (ฉบับที่ 4) พ.ศ. 2551 และหลักการกำกับดูแลกิจการที่ดีของบริษัทฯ ด้วยความรับผิดชอบต่อความระมัดระวัง และความซื่อสัตย์สุจริต รวมทั้งต้องปฏิบัติให้เป็นไปตามกฎหมาย วัตถุประสงค์ ข้อบังคับบริษัท มติคณะกรรมการ ตลอดจนมติที่ประชุมผู้ถือหุ้น โดยมีหน้าที่ความรับผิดชอบหลัก ดังนี้

1. ให้คำแนะนำเบื้องต้นแก่กรรมการเกี่ยวกับข้อกำหนด กฎเกณฑ์ และระเบียบปฏิบัติต่างๆ ที่เกี่ยวข้อง
2. ดูแลให้บริษัทฯ มีการปฏิบัติตามกฎหมาย ข้อบังคับบริษัทฯ ระเบียบที่เกี่ยวข้อง และหลักการกำกับดูแลกิจการที่ดี
3. จัดการประชุมผู้ถือหุ้น และการประชุมคณะกรรมการให้เป็นไปตามที่กฎหมายและข้อบังคับกำหนด และติดตามให้มีการปฏิบัติตามอย่างถูกต้องและสม่ำเสมอ
4. จัดทำและเก็บรักษาทะเบียนกรรมการ หนังสือนัดประชุม รายงานการประชุม รายงานประจำปี รายงานการมีส่วนได้เสีย รวมถึงประสานงานให้มีการปฏิบัติตามมติคณะกรรมการหรือมติผู้ถือหุ้นอย่างมีประสิทธิภาพ
5. ดูแลให้มีการเปิดเผยข้อมูลและรายงานสารสนเทศต่างๆ ให้เป็นไปตามข้อกำหนดของตลาดหลักทรัพย์แห่งประเทศไทย คณะกรรมการกำกับหลักทรัพย์และตลาดหลักทรัพย์ และหน่วยงานกำกับดูแลอื่นที่เกี่ยวข้อง
6. ติดต่อและสื่อสารกับผู้ถือหุ้น และหน่วยงานกำกับดูแลที่เกี่ยวข้อง โดยผู้ถือหุ้นสามารถสอบถามหรือขอข้อมูลต่างๆ ที่ต้องการทราบ โดยติดต่อสอบถามได้ที่หมายเลขโทรศัพท์ (02) 384 2876 ต่อ 2409 หรือส่งคำถามผ่านทาง Email: manachai.k@siamsteel.com
7. ส่งเสริมให้มีการฝึกอบรมหลักสูตรต่างๆ และให้ข้อมูลที่เป็นประโยชน์ต่อการปฏิบัติหน้าที่ของกรรมการใหม่
8. ภารกิจอื่นๆ ตามที่คณะกรรมการบริษัทฯ มอบหมาย

เลขานุการบริษัทฯ ได้ผ่านการอบรมหลักสูตร Company Secretary Program Class 101/2562 จัดโดยสมาคมส่งเสริมสถาบันกรรมการบริษัทไทย (IOD)

อำนาจหน้าที่ของคณะกรรมการบริษัทฯ

1. กรรมการต้องปฏิบัติหน้าที่ให้เป็นไปตามกฎหมาย วัตถุประสงค์ และข้อบังคับของบริษัทฯ ตลอดจนมติที่ประชุมผู้ถือหุ้น
2. คณะกรรมการอาจมอบหมายให้กรรมการคนหนึ่งหรือหลายคน หรือบุคคลอื่นใดปฏิบัติภารกิจอย่างใดอย่างหนึ่งแทนคณะกรรมการก็ได้
3. คณะกรรมการของบริษัทฯ ต้องประชุมกันอย่างน้อย 3 เดือนต่อครั้ง ณ ที่ตั้งอันเป็นที่ตั้งสำนักงานใหญ่หรือสาขาของบริษัทฯ หรือจังหวัดใกล้เคียง
4. คณะกรรมการต้องจัดให้มีการประชุมผู้ถือหุ้นเป็นการประชุมสามัญประจำปี ภายใน 4 เดือนนับแต่วันสิ้นสุดของรอบปีบัญชีของบริษัทฯ และจะเรียกประชุมผู้ถือหุ้นเป็นการประชุมวิสามัญเมื่อใดก็ได้ สุดแต่จะเห็นสมควร

คณะกรรมการชด้อย

คณะกรรมการบริษัท ได้แต่งตั้งคณะกรรมการชด้อย มีจำนวนทั้งสิ้น 4 คณะ โดยกรรมการมีความรู้ความสามารถที่เหมาะสมในเรื่องต่างๆ เพื่อช่วยศึกษาและกลั่นกรองรายละเอียด ตามอำนาจหน้าที่ ซึ่งคณะกรรมการบริษัท ได้กำหนดไว้ ทั้งนี้ คณะกรรมการชด้อยทุกท่านประกอบด้วยกรรมการซึ่งเป็นกรรมการอิสระทั้งหมด มีรายละเอียดดังต่อไปนี้

1. คณะกรรมการตรวจสอบ

คณะกรรมการตรวจสอบ ประกอบด้วยกรรมการอิสระ จำนวน 5 ท่าน โดยมีวาระการดำรงตำแหน่ง 3 ปี กรรมการตรวจสอบทุกท่านมีคุณสมบัติตามที่สำนักงานกต. และตลาดหลักทรัพย์กำหนด โดยมีรายชื่อ ดังนี้

ลำดับที่	รายชื่อ	ตำแหน่ง
1.	นายมนู เลี้ยวไพโรจน์	ประธานกรรมการตรวจสอบ
2.	นายสุพงศ์ ชยุตสาหกิจ	กรรมการตรวจสอบ
3.	นายเล็ก สีขรวิทย์	กรรมการตรวจสอบ (เป็นกรรมการตรวจสอบที่มีความรู้ ความเข้าใจ และประสบการณ์ด้านบัญชีและการเงิน ในการสอบทานงบการเงินของบริษัท)
4.	นายศักดิ์ทิพย์ ไกรฤกษ์	กรรมการตรวจสอบ
5.	ดร.บุญญา ธรรมพิทักษ์กุล	กรรมการตรวจสอบ

โดยมีนายมานะชัย ขาวประพันธ์ เป็นเลขานุการของคณะกรรมการตรวจสอบ

คณะกรรมการบริษัท ได้มีมติอนุมัติกฎบัตรคณะกรรมการตรวจสอบขึ้น ซึ่งมีความสอดคล้องและเป็นไปในแนวทางเดียวกันกับสำนักงานกต. และตลาดหลักทรัพย์ ซึ่งได้ประกาศและมีผลบังคับตั้งแต่วันที่ 27 สิงหาคม 2555 โดยได้กำหนดคุณสมบัติและอำนาจหน้าที่ของกรรมการตรวจสอบไว้ดังนี้

คุณสมบัติของกรรมการตรวจสอบ

1. ได้รับแต่งตั้งจากคณะกรรมการหรือที่ประชุมผู้ถือหุ้น
2. กรรมการตรวจสอบทุกคนต้องเป็นกรรมการอิสระ
3. ไม่เป็นกรรมการที่ได้รับมอบหมายจากคณะกรรมการบริษัทให้ตัดสินใจในการดำเนินกิจการของบริษัท บริษัทย่อย บริษัทร่วม หรือนิติบุคคลที่อาจมีความขัดแย้งกับผลประโยชน์ของบริษัท
4. ไม่เป็นกรรมการของบริษัทย่อย และบริษัทร่วม
5. มีหน้าที่ตามที่ตลาดหลักทรัพย์กำหนด
6. มีกรรมการตรวจสอบอย่างน้อย 1 คน ที่มีความรู้และประสบการณ์เพียงพอที่จะทำหน้าที่ในการสอบทานความน่าเชื่อถือของงบการเงินได้

อำนาจหน้าที่ของคณะกรรมการตรวจสอบ

1. สอบทานให้บริษัท มีการรายงานทางการเงินอย่างถูกต้องและเพียงพอ
2. สอบทานให้บริษัท มีระบบการควบคุมภายใน (internal control) และระบบการตรวจสอบภายใน (internal audit) ที่เหมาะสมและมีประสิทธิผล และพิจารณาความเป็นอิสระของหน่วยงานตรวจสอบภายใน ตลอดจนให้ความเห็นชอบในการพิจารณาแต่งตั้ง โยกย้าย เลิกจ้างหัวหน้าหน่วยงานตรวจสอบภายใน หรือหน่วยงานอื่นใดที่รับผิดชอบเกี่ยวกับการตรวจสอบภายใน
3. สอบทานให้บริษัท ปฏิบัติตามกฎหมายว่าด้วยหลักทรัพย์และตลาดหลักทรัพย์ ข้อกำหนดของตลาดหลักทรัพย์ และกฎหมายที่เกี่ยวข้องกับธุรกิจของบริษัท

4. พิจารณาคัดเลือก เสนอแต่งตั้ง เลือกลับเข้ามาใหม่ และเลิกจ้างบุคคลซึ่งมีความเป็นอิสระเพื่อทำหน้าที่เป็นผู้สอบบัญชีของบริษัทฯ และเสนอค่าตอบแทนของบุคคลดังกล่าว รวมทั้งเข้าร่วมประชุมกับ ผู้สอบบัญชี โดยไม่มีฝ่ายจัดการเข้าร่วมประชุมด้วยอย่างน้อยปีละ 1 ครั้ง

5. พิจารณารายการที่เกี่ยวข้องกัน หรือรายการที่อาจมีความขัดแย้งทางผลประโยชน์ ให้เป็นไปตามกฎหมาย และข้อกำหนดของตลาดหลักทรัพย์ ทั้งนี้ เพื่อให้มั่นใจว่ารายการดังกล่าวสมเหตุสมผล และเป็นประโยชน์สูงสุดต่อบริษัทฯ

6. จัดทำรายงานของคณะกรรมการตรวจสอบ โดยเปิดเผยไว้ในแบบ 56-1 One Report ของบริษัทฯ ซึ่งรายงานดังกล่าวต้องลงนามโดยประธานคณะกรรมการตรวจสอบและต้องประกอบด้วยข้อมูลอย่างน้อยดังต่อไปนี้

- (ก) ความเห็นเกี่ยวกับความถูกต้อง ครบถ้วน เป็นที่เชื่อถือได้ของรายงานทางการเงินของบริษัทฯ
- (ข) ความเห็นเกี่ยวกับความเพียงพอของระบบควบคุมภายในของบริษัทฯ
- (ค) ความเห็นเกี่ยวกับการปฏิบัติตามกฎหมายว่าด้วยหลักทรัพย์และตลาดหลักทรัพย์ ข้อกำหนดของตลาดหลักทรัพย์ หรือกฎหมายที่เกี่ยวข้องกับธุรกิจของบริษัทฯ
- (ง) ความเห็นเกี่ยวกับความเหมาะสมของผู้สอบบัญชี
- (จ) ความเห็นเกี่ยวกับรายการที่อาจมีความขัดแย้งทางผลประโยชน์
- (ฉ) จำนวนการประชุมคณะกรรมการตรวจสอบ และการเข้าร่วมประชุมของกรรมการตรวจสอบแต่ละท่าน
- (ช) ความเห็นหรือข้อสังเกตโดยรวมที่คณะกรรมการตรวจสอบได้รับจากการปฏิบัติหน้าที่ตามกฎหมายบัตร (charter)
- (ซ) รายการอื่นที่เห็นว่าผู้ถือหุ้นและผู้ลงทุนทั่วไปควรทราบ ภายใต้ขอบเขตหน้าที่และความรับผิดชอบที่ได้รับมอบหมายจากคณะกรรมการบริษัทฯ

7. ปฏิบัติการอื่นใดตามที่คณะกรรมการของบริษัทฯ มอบหมายด้วยความเห็นชอบจากคณะกรรมการตรวจสอบ

การแต่งตั้งคณะกรรมการตรวจสอบ

คณะกรรมการบริษัทฯ และ/หรือ ที่ประชุมผู้ถือหุ้นของบริษัทฯ เป็นผู้แต่งตั้งคณะกรรมการตรวจสอบ ซึ่งมีคุณสมบัติตามที่ระบุข้างต้น จำนวน 5 ท่าน กรรมการตรวจสอบจะมีวาระการดำรงตำแหน่งตามที่คณะกรรมการบริษัทฯ หรือที่ประชุมผู้ถือหุ้นกำหนด

ลำดับที่	รายชื่อ	ตำแหน่ง
1.	นายเล็ก สีขรวิทย์	ประธานกรรมการสรรหาและกำหนดค่าตอบแทน
2.	นายมนู เสียวไพโรจน์	กรรมการสรรหาและกำหนดค่าตอบแทน
3.	นายศักดิ์ทิพย์ ไกรฤกษ์	กรรมการสรรหาและกำหนดค่าตอบแทน

โดยมีนางนันทมน จารุรัตน์กิจ เป็นเลขานุการของคณะกรรมการสรรหาและกำหนดค่าตอบแทน

2. คณะกรรมการสรรหาและกำหนดค่าตอบแทน

คณะกรรมการสรรหาและกำหนดค่าตอบแทน ประกอบด้วยกรรมการอิสระ จำนวน 3 ท่าน มีวาระการดำรงตำแหน่ง 3 ปี โดยมีรายชื่อ ดังนี้

คณะกรรมการบริษัทฯ ได้มีมติอนุมัติกฎบัตรคณะกรรมการสรรหาและกำหนดค่าตอบแทน ซึ่งได้ประกาศและมีผลบังคับตั้งแต่วันที่ 27 สิงหาคม 2555 โดยได้กำหนดคุณสมบัติและอำนาจหน้าที่ของคณะกรรมการสรรหาและกำหนดค่าตอบแทน ดังนี้

คุณสมบัติของคณะกรรมการสรรหาและกำหนดค่าตอบแทน

- 1. คณะกรรมการสรรหาและกำหนดค่าตอบแทน เป็นกรรมการบริษัทฯ
- 2. ประธานเป็นกรรมการอิสระ และกรรมการส่วนใหญ่เป็นกรรมการอิสระ
- 3. นอกเหนือจากข้อ 2 กรรมการสรรหาและกำหนดค่าตอบแทน ควรเป็นกรรมการที่ไม่เป็นผู้บริหาร
- 4. คณะกรรมการสรรหาและกำหนดค่าตอบแทน เป็นผู้มีความรู้ ความสามารถ ประสบการณ์ ความรู้ ความเข้าใจถึงคุณสมบัติ หน้าที่ และความรับผิดชอบในฐานะกรรมการสรรหาและกำหนดค่าตอบแทน

อำนาจหน้าที่และความรับผิดชอบของคณะกรรมการสรรหาและกำหนดค่าตอบแทน

1. กำหนดนโยบาย หลักเกณฑ์ และวิธีการในการสรรหา คัดเลือก และเสนอบุคคลให้ดำรงตำแหน่ง กรรมการบริษัท กรรมการชุดย่อย และผู้บริหารระดับสูง (ประธานกรรมการบริหาร/หรือเทียบเท่า) โดยพิจารณาความเหมาะสมของจำนวน และคุณสมบัติของกรรมการ เพื่อนำเสนอต่อที่ประชุมคณะกรรมการบริษัท และ/หรือ ผู้ถือหุ้น เพื่อพิจารณานุมัติในกรณีที่ตำแหน่งว่างลง เนื่องจากครบวาระและในกรณีอื่นๆ
2. ดูแลให้คณะกรรมการบริษัท และคณะกรรมการชุดย่อย มีโครงสร้าง ขนาด และองค์ประกอบที่เหมาะสมกับองค์กร รวมถึงมีการปรับเปลี่ยนให้สอดคล้องกับสภาพแวดล้อมที่เปลี่ยนแปลงไป โดยคณะกรรมการบริษัท จะต้องประกอบด้วยบุคคลที่มีความรู้ ความสามารถและประสบการณ์ในด้านต่างๆ
3. กำหนดนโยบาย หลักเกณฑ์ และวิธีการในการจ่ายค่าตอบแทนของคณะกรรมการบริษัท คณะกรรมการชุดย่อย ในแต่ละตำแหน่ง และผู้บริหารระดับสูง (ประธานกรรมการบริหาร/หรือเทียบเท่า) ในรูปแบบต่างๆ เช่น ค่าเบี้ยประชุม บำเหน็จ โบนัส สวัสดิการ และผลประโยชน์ตอบแทนอื่น ๆ ทั้งที่เป็นตัวเงินและมีตัวตน รวมถึงโครงการเสนอขายหลักทรัพย์ใหม่ แก่กรรมการและพนักงาน (ESOP Scheme) โดยพิจารณาความเหมาะสมกับภาระหน้าที่ ความรับผิดชอบ ผลงาน และเปรียบเทียบกับบริษัทในธุรกิจที่คล้ายคลึงกัน และประโยชน์ที่คาดว่าจะได้รับจากกรรมการ เพื่อเสนอให้คณะกรรมการบริษัท และ/หรือ ที่ประชุมผู้ถือหุ้นเพื่ออนุมัติแล้วแต่กรณี
4. พิจารณากำหนดกรอบการให้โบนัส ปรับอัตราขึ้นเงินเดือนประจำปีของบริษัท และผลประโยชน์ตอบแทนอื่นๆ ในภาพรวมของบริษัท ที่ฝ่ายบริหารนำเสนอ
5. กำหนดหลักเกณฑ์ประเมินการปฏิบัติงานของคณะกรรมการบริษัท และคณะกรรมการชุดย่อย เพื่อนำไปประเมินประสิทธิภาพการทำงานของคณะกรรมการในองค์กรรวม
6. ให้คำชี้แจงตอบคำถามเกี่ยวกับรายละเอียดการสรรหากรรมการ และค่าตอบแทนของคณะกรรมการ ในที่ประชุมผู้ถือหุ้น
7. รายงานนโยบาย หลักการ/เหตุผล ของกระบวนการสรรหา การกำหนดค่าตอบแทนคณะกรรมการบริษัท คณะกรรมการชุดย่อย และผู้บริหาร ตามข้อกำหนดของตลาดหลักทรัพย์ฯ โดยเปิดเผยไว้ในแบบ 56-1 One Report และลงนามโดยประธานกรรมการสรรหาและกำหนดค่าตอบแทน
8. ควรมีการทบทวนกฎบัตรทุกปี เพื่อนำเสนอคณะกรรมการบริษัท อนุมัติ
9. ปฏิบัติการอื่นใดตามที่คณะกรรมการบริษัท มอบหมาย

3. คณะกรรมการกำกับดูแลกิจการ/บรรษัทภิบาล

คณะกรรมการกำกับดูแลกิจการ/บรรษัทภิบาล ประกอบด้วยกรรมการอิสระ จำนวน 3 ท่าน มีวาระการดำรงตำแหน่ง 3 ปี โดยมีรายชื่อ ดังนี้

ลำดับที่	รายชื่อ	ตำแหน่ง
1.	นายสุพงศ์ ชยุตสาหกิจ	ประธานกรรมการกำกับดูแลกิจการ/บรรษัทภิบาล
2.	นายศักดิ์ทิพย์ ไกรฤกษ์	กรรมการกำกับดูแลกิจการ/บรรษัทภิบาล
3.	ดร.บุญญา ธรรมพิทักษ์กุล	กรรมการกำกับดูแลกิจการ/บรรษัทภิบาล

โดยมีนายมานะชัย ขาวประพันธ์ เป็นเลขาธิการของคณะกรรมการกำกับดูแลกิจการ/บรรษัทภิบาล

คณะกรรมการบริษัท ได้มีมติอนุมัติกฎบัตรคณะกรรมการกำกับดูแลกิจการ/บรรษัทภิบาลขึ้น ซึ่งได้ประกาศและมีผลบังคับตั้งแต่วันที่ 27 สิงหาคม 2555 โดยได้กำหนดคุณสมบัติและอำนาจหน้าที่ของคณะกรรมการกำกับดูแลกิจการ/บรรษัทภิบาล ดังนี้

คุณสมบัติของคณะกรรมการกำกับดูแลกิจการ/บรรษัทภิบาล

1. ประธานเป็นกรรมการอิสระและกรรมการส่วนใหญ่เป็นกรรมการอิสระ
2. คณะกรรมการกำกับดูแลกิจการ/บรรษัทภิบาล เป็นผู้มีความรู้ ความสามารถ ประสบการณ์ ความรู้ ความเข้าใจ ถึงคุณสมบัติ หน้าที่ และความรับผิดชอบในฐานะกรรมการกำกับดูแลกิจการ/บรรษัทภิบาล

อำนาจหน้าที่และความรับผิดชอบของคณะกรรมการกำกับดูแลกิจการ/บรรษัทภิบาล

1. นำเสนอนโยบาย หลักการ แนวทางการปฏิบัติงานเกี่ยวกับการกำกับดูแลกิจการที่ดี และข้อพึงปฏิบัติในการทำงาน (Code of Ethics) ตลอดจนปรับปรุงอย่างสม่ำเสมอ ให้มีความเหมาะสมกับการดำเนินงานของบริษัทฯ โดยสอดคล้องกับแนวทางปฏิบัติหรือหลักการที่เป็นสากล และ/หรือ ข้อเสนอแนะของตลาดหลักทรัพย์ฯ และสำนักงาน ก.ล.ต. หน่วยงานราชการที่เกี่ยวข้อง และนำเสนอต่อคณะกรรมการบริษัทฯ พิจารณานอมนุมัติ
2. กำกับดูแลการปฏิบัติงานของบริษัทฯ ให้เป็นไปตามหลักการกำกับดูแลกิจการที่ดี ตามที่หน่วยงานกำกับกำหนดไว้
3. เสนอแนะข้อกำหนดที่เกี่ยวข้องกับจรรยาบรรณในการดำเนินธุรกิจ ข้อพึงปฏิบัติที่ดีแก่กรรมการ ผู้บริหาร และพนักงานของบริษัทฯ พร้อมความเห็นในแนวปฏิบัติและข้อเสนอแนะ เพื่อแก้ไขปรับปรุงตามความเหมาะสม
4. ส่งเสริมการเผยแพร่วัฒนธรรมในการกำกับดูแลกิจการที่ดี ให้เป็นที่เข้าใจแก่พนักงานทุกระดับ และมีผลในแนวทางปฏิบัติ
5. พิจารณาแต่งตั้งและกำหนดบทบาทหน้าที่ความรับผิดชอบของคณะทำงานชุดย่อย เพื่อทำหน้าที่สนับสนุนงานการกำกับดูแลกิจการและจริยธรรมธุรกิจฯ ได้ ตามความเหมาะสม
6. มีอำนาจในการเชิญและ/หรือว่าจ้างบุคคลภายนอกที่มีความรู้ความเชี่ยวชาญเป็นที่ปรึกษา และเข้าร่วมประชุมได้ด้วยค่าใช้จ่ายของบริษัทฯ
7. รายงานผลการปฏิบัติหน้าที่ของคณะกรรมการกำกับดูแลกิจการ/บรรษัทภิบาล โดยเปิดเผยไว้ในแบบ 56-1 One Report และลงนามโดยประธานกรรมการกำกับดูแลกิจการ/บรรษัทภิบาล
8. ควรมีการทบทวนกฎบัตรทุกปี เพื่อนำเสนอคณะกรรมการบริษัทฯ ออมนุมัติ
9. ปฏิบัติงานอย่างอื่นตามที่คณะกรรมการบริษัทฯ มอบหมาย

4. คณะกรรมการบริหารความเสี่ยง

คณะกรรมการบริหารความเสี่ยง ประกอบด้วยกรรมการอิสระ จำนวน 4 ท่าน มีวาระการดำรงตำแหน่ง 3 ปี โดยมีรายชื่อ ดังนี้

ลำดับที่	รายชื่อ	ตำแหน่ง
1.	นายมนู เลี้ยวไพโรจน์	ประธานกรรมการบริหารความเสี่ยง
2.	นายสุพงศ์ ชยุตสาห์กิจ	กรรมการบริหารความเสี่ยง
3.	นายเล็ก สีขรวิทย์	กรรมการบริหารความเสี่ยง
4.	ดร.บุญญา ธรรมพิทักษ์กุล	กรรมการบริหารความเสี่ยง

โดยมีนายมานะชัย ขาวประพันธ์ เป็นเลขานุการของคณะกรรมการบริหารความเสี่ยง

คณะกรรมการบริษัทฯ ได้มีมติอนุมัติกฎบัตรคณะกรรมการบริหารความเสี่ยงขึ้น ซึ่งได้ประกาศและมีผลบังคับตั้งแต่วันที่ 27 สิงหาคม 2555 โดยได้กำหนดคุณสมบัติและอำนาจหน้าที่ของคณะกรรมการบริหารความเสี่ยง ดังนี้

คุณสมบัติของคณะกรรมการบริหารความเสี่ยง

1. ประธานเป็นกรรมการอิสระและกรรมการส่วนใหญ่เป็นกรรมการอิสระ
2. คณะกรรมการบริหารความเสี่ยง เป็นผู้มีความรู้ ความสามารถ ประสบการณ์ ความรู้ ความเข้าใจถึงคุณสมบัติ หน้าที่ และความรับผิดชอบในฐานะกรรมการบริหารความเสี่ยง

อำนาจหน้าที่และความรับผิดชอบของคณะกรรมการบริหารความเสี่ยง

- กำหนดนโยบายการบริหารความเสี่ยงและการวางกรอบการบริหารความเสี่ยงโดยรวมของบริษัท ซึ่งครอบคลุมถึงความเสี่ยงประเภทต่างๆ ที่สำคัญ คือ ความเสี่ยงด้านกลยุทธ์ (Strategic Risk), ความเสี่ยงด้านการดำเนินงาน (Operational Risk), ความเสี่ยงด้านบัญชีและการเงิน (Financial and Accounting Risk), ความเสี่ยงด้านกฎระเบียบและข้อบังคับที่เกี่ยวข้อง (Compliance Risk) และความเสี่ยงด้านระบบสารสนเทศ (Information System Risk) เป็นต้น
- วางกลยุทธ์ให้สอดคล้องกับนโยบายบริหารความเสี่ยง โดยสามารถประเมิน ตรวจสอบติดตามและควบคุมความเสี่ยงของบริษัท โดยรวมให้อยู่ในระดับที่ยอมรับได้
- สนับสนุนผลักดันให้เกิดความร่วมมือในการบริหารความเสี่ยงโดยรวมของบริษัท และทบทวนความเพียงพอของนโยบายและระบบการบริหารความเสี่ยง โดยรวมถึงความมีประสิทธิภาพของระบบและการปฏิบัติตามนโยบาย
- จัดให้มีการประเมินและวิเคราะห์ความเสียหายที่อาจเกิดขึ้นอย่างเป็นระบบและต่อเนื่อง ทั้งในภาวะปกติและภาวะวิกฤติ เพื่อให้มั่นใจว่าการสำรวจความเสี่ยงได้ครอบคลุมทุกขั้นตอนของการดำเนินธุรกิจ
- สนับสนุนและพัฒนากิจกรรมบริหารความเสี่ยงให้เกิดขึ้นอย่างต่อเนื่องทั่วทั้งองค์กร และสอดคล้องกับมาตรฐานสากล
- รายงานต่อคณะกรรมการบริษัท อย่างสม่ำเสมอในสิ่งที่ต้องดำเนินการปรับปรุงแก้ไข เพื่อให้สอดคล้องกับนโยบายและกลยุทธ์ที่กำหนด
- คณะกรรมการบริหารความเสี่ยงสามารถจัดจ้างที่ปรึกษาจากภายนอก เพื่อขอคำแนะนำด้วยค่าใช้จ่ายของบริษัท โดยได้รับความเห็นชอบจากคณะกรรมการบริษัท
- รายงานผลการปฏิบัติหน้าที่ของคณะกรรมการบริหารความเสี่ยง โดยเปิดเผยไว้ในแบบ 56-1 One Report และลงนามโดยประธานกรรมการบริหารความเสี่ยง
- ควรมีการทบทวนกฎบัตรทุกปี เพื่อนำเสนอคณะกรรมการบริษัท อนุมัติ
- ปฏิบัติหน้าที่อื่นตามที่ได้รับมอบหมายจากคณะกรรมการบริษัท

ผู้บริหาร

ณ วันที่ 31 ธันวาคม 2564 บริษัทมีผู้บริหารจำนวน 4 ท่าน ดังนี้

ลำดับที่	รายชื่อ	ตำแหน่ง
1.	นายวันชัย คุณานันทกุล	ประธานกรรมการบริหาร
2.	นายสุรศักดิ์ คุณานันทกุล	รองประธานกรรมการบริหาร
3.	นายสุรพล คุณานันทกุล	ผู้อำนวยการ
4.	นางนภาพร หุณชนะเสวี	รองผู้อำนวยการสายงานบัญชี-การเงิน
5.	นายสมเกียรติ ปวีร์ศรีพงษ์	รองผู้อำนวยการสายงานขายและการตลาดเฟอ์นิเจอร์

(นายสมเกียรติ ปวีร์ศรีพงษ์ ลาออก เมื่อวันที่ 30 กันยายน 2564)

อำนาจหน้าที่ของผู้บริหาร

- ร่วมกันตัดสินใจในเรื่องที่สำคัญของบริษัท กำหนดภารกิจ วัตถุประสงค์ แนวทาง นโยบายของบริษัท รวมถึงการกำกับดูแลการดำเนินงานโดยรวม ผลผลิต ความสัมพันธ์กับลูกค้า และต้องรับผิดชอบต่อคณะกรรมการบริษัท
- กำหนดโครงสร้างองค์กรที่อยู่ในความรับผิดชอบ การแต่งตั้ง และกำหนดอำนาจหน้าที่ของผู้บริหารตั้งแต่ระดับรองลงมา
- กำหนดให้มีระบบการทำงานและกระบวนการปฏิบัติงาน การควบคุมภายในให้มีประสิทธิภาพ

4. มีอำนาจอนุมัติค่าใช้จ่าย หรือการจ่ายเงินตามโครงการ หรือการลงทุน ตามขอบเขตและอำนาจหน้าที่ในการดำเนินงานที่ได้รับอนุมัติจากคณะกรรมการบริษัท
5. มีอำนาจจ้าง แต่งตั้ง ปลดออก ให้ออก ไล่ออก กำหนดอัตราค่าจ้าง ให้บำเหน็จรางวัลปรับขึ้นเงินเดือน ค่าตอบแทน เงินโบนัส สำหรับพนักงานในสายงาน
6. มีอำนาจกระทำการและแสดงตนเป็นตัวแทนบริษัท ต่อบุคคลภายนอกในกิจการที่เกี่ยวข้องและเป็นประโยชน์ต่อบริษัท
7. ดำเนินกิจการที่เกี่ยวข้องกับการบริหารงานทั่วไปของบริษัท

แต่ทั้งนี้ การอนุมัติรายการของผู้บริหารจะไม่รวมถึงการอนุมัติรายการที่ทำให้ผู้บริหารหรือบุคคลที่อาจมีความขัดแย้งมีส่วนได้เสียหรืออาจมีความขัดแย้งทางผลประโยชน์ในลักษณะอื่นใดกับบริษัท รวมทั้งรายการที่กำหนดให้ต้องขอความเห็นชอบจากผู้ถือหุ้นในการทำรายการที่เกี่ยวข้องกัน และการได้มาหรือจำหน่ายไปซึ่งสินทรัพย์ของบริษัท เพื่อให้สอดคล้องกับข้อกำหนดของตลาดหลักทรัพย์ในเรื่องดังกล่าว ยกเว้นรายการที่เป็นลักษณะเงื่อนไขทางการค้าปกติ ซึ่งบริษัทอยู่ในระหว่างการพิจารณากำหนดขอบเขตและอำนาจหน้าที่ของผู้บริหารแต่ละท่านเพื่อให้สอดคล้องกับการดำเนินธุรกิจของบริษัท

อำนาจหน้าที่ของประธานกรรมการบริหาร

1. มีอำนาจหน้าที่ในฐานะผู้บริหารจัดการ และควบคุมดูแลการดำเนินธุรกิจตามปกติของบริษัท และสามารถอนุมัติรายการที่เป็นธุรกรรมตามปกติของบริษัท เช่นการจัดซื้อสินค้า วัสดุ เครื่องมือ อุปกรณ์เครื่องใช้ การอนุมัติค่าใช้จ่าย เป็นต้น
แต่ทั้งนี้ การอนุมัติรายการของประธานกรรมการบริหารจะไม่รวมถึงการอนุมัติที่ทำให้ประธานกรรมการบริหารหรือบุคคลที่อาจมีส่วนได้เสีย หรืออาจมีความขัดแย้งทางผลประโยชน์ในลักษณะอื่นใดกับบริษัท รวมทั้งรายการที่กำหนดให้ต้องขอความเห็นชอบจากผู้ถือหุ้นในรายการที่เกี่ยวข้องกัน และการได้มาหรือจำหน่ายไปซึ่งสินทรัพย์ของบริษัท เพื่อให้สอดคล้องกับข้อกำหนดของตลาดหลักทรัพย์ในเรื่องดังกล่าว ยกเว้นรายการที่เป็นลักษณะเงื่อนไขทางการค้าปกติ
2. กำหนดแผนกลยุทธ์ แผนการดำเนินงาน งบประมาณ รวมทั้งดำเนินการหรือปฏิบัติงานให้เป็นไปตามนโยบาย งบประมาณ และเป้าหมายที่ได้รับอนุมัติจากคณะกรรมการของบริษัทอย่างมีประสิทธิภาพ

คำตอบแทนกรรมการและผู้บริหาร ประจำปี 2564

คำตอบแทนกรรมการ

คณะกรรมการบริษัทฯ ได้กำหนดนโยบายคำตอบแทนไว้อย่างชัดเจน โดยมีคณะกรรมการสรรหาและกำหนดคำตอบแทน ทำหน้าที่ทบทวนเป็นประจำทุกปี การกำหนดคำตอบแทนกรรมการ บริษัทฯ กำหนดโดยคำนึงถึงความเหมาะสม ภาระหน้าที่ ความรับผิดชอบที่ได้รับมอบหมาย และสอดคล้องกับผลประกอบการของบริษัทฯ ผลการปฏิบัติงานของคณะกรรมการ และกรรมการชุดย่อย ซึ่งเทียบเคียงได้กับบริษัทที่จดทะเบียนในตลาดหลักทรัพย์ฯ ที่อยู่ในอุตสาหกรรมเดียวกันและขนาดใกล้เคียงกันและเพียงพอที่จะจูงใจให้กรรมการ มีคุณภาพและปฏิบัติหน้าที่ให้บรรลุเป้าหมายและทิศทางธุรกิจตามกำหนด

ทั้งนี้ บริษัทฯ ได้ขออนุมัติคำตอบแทนกรรมการจากที่ประชุมผู้ถือหุ้น ประจำปี 2564 เมื่อวันที่ 29 เมษายน 2564 ดังนี้

รายละเอียด	จำนวนเงิน (บาท)
คณะกรรมการบริษัทฯ	
• คำตอบแทนรายเดือน (ต่อคน)	20,000
• ค่าเบี้ยประชุม (ต่อคนและครั้งที่เข้าประชุม)	15,000
หมายเหตุ เฉพาะกรรมการบริษัทฯ ที่ไม่เป็นผู้บริหารเท่านั้น เนื่องจากกรรมการที่เป็นผู้บริหาร ได้รับคำตอบแทนในตำแหน่งผู้บริหารแล้ว	
คณะกรรมการชุดย่อย ให้กับผู้ดำรงตำแหน่งประธานและกรรมการ (ต่อคนและครั้งที่เข้าประชุม)	
1. คณะกรรมการตรวจสอบ	
• เบี้ยประชุม	15,000
2. คณะกรรมการสรรหาและกำหนดคำตอบแทน	
• เบี้ยประชุม	10,000
3. คณะกรรมการกำกับดูแลกิจการ/บรรษัทภิบาล	
• เบี้ยประชุม	10,000
4. คณะกรรมการบริหารความเสี่ยง	
• เบี้ยประชุม	10,000

คำตอบแทนของคณะกรรมการบริษัทฯ และคณะกรรมการชด้อย่อยต่างๆ ประจำปี 2564

รายชื่อ	คณะกรรมการ บริษัทฯ	คณะกรรมการ กรรมการตรวจสอบ	คณะกรรมการ สรรหาและกำหนด ค่าตอบแทน	คณะกรรมการ กำกับดูแลกิจการ/ บรรษัทภิบาล	คณะกรรมการ บริหารความเสี่ยง	รวมสุทธิ
1. นายวันชัย คุณานันทกุล	-	-	-	-	-	-
2. นายมนู เลียวไพโรจน์	315,000	60,000	20,000	-	40,000	435,000
3. นายสุพงศ์ ชยุตสาหกิจ	315,000	60,000	-	20,000	40,000	435,000
4. นายเล็ก สีขรวิทย์	315,000	60,000	20,000	-	40,000	435,000
5. นายศักดิ์ทิพย์ ไกรฤกษ์	315,000	60,000	20,000	20,000	-	415,000
6. ดร.บุญวา ธรรมพิทักษ์กุล	315,000	60,000	-	20,000	40,000	435,000
7. นางอรชร คุณานันทกุล	-	-	-	-	-	-
8. นายสุรศักดิ์ คุณานันทกุล	-	-	-	-	-	-
9. นายสุรพล คุณานันทกุล	-	-	-	-	-	-
10. นางนภาพร หุณฑนะเสวี	-	-	-	-	-	-
11. นายสิทธิชัย คุณานันทกุล	-	-	-	-	-	-
รวม	1,575,000	300,000	60,000	60,000	160,000	2,155,000

คำตอบแทนผู้บริหาร

เป็นไปตามหลักเกณฑ์และนโยบายที่คณะกรรมการสรรหาและกำหนดค่าตอบแทนเป็นผู้กำหนดเป็นประจำทุกปี

บุคคล	รูปแบบของผลตอบแทน	จำนวนเงิน (ล้านบาท)
คำตอบแทนผู้บริหาร ปี 2564 จำนวน 5 ท่าน	เงินเดือน โบนัส	22.80

- ค่าตอบแทนอื่นของกรรมการ -ไม่มี-
- ค่าตอบแทนอื่นของผู้บริหาร
บริษัทฯ ได้จัดให้มีกองทุนสำรองเลี้ยงชีพให้แก่ผู้บริหาร โดยได้สมทบในอัตราส่วนร้อยละ 2 ของเงินเดือน ในปี 2564 บริษัทฯ ได้จ่ายเงินสมทบกองทุนสำรองเลี้ยงชีพสำหรับผู้บริหาร 5 ราย รวมทั้งสิ้น 0.44 ล้านบาท

พนักงาน

ปี 2564 บริษัทฯ มีพนักงานประจำรายเดือนและรายวันรวม 425 คน มีการจ่ายค่าตอบแทนรวมของพนักงานทั้งหมดในรูปของเงินเดือน โบนัส เงินสมทบกองทุนสำรองเลี้ยงชีพ ค่าล่วงเวลาและค่าตอบแทนอื่นๆ ในปี 2564 เป็นจำนวนเงินรวม 176 ล้านบาท

บุคลากร	ปี 2564	ปี 2563	ปี 2562	ปี 2561	ปี 2560
พนักงานรายเดือน (คน)	267	268	374	381	403
พนักงานรายวัน (คน)	158	164	276	303	324
รวม (คน)	425	432	650	684	727
ค่าตอบแทนพนักงาน (ล้านบาท)	176	226	239	253	297

นอกจากนี้ บริษัทฯ ยังได้จ่ายค่าตอบแทนให้แก่พนักงานในลักษณะเดียวกันกับบริษัท รวม 117 ล้านบาท

ปี 2564	SCI	SOC	SSOC	SBM
พนักงานรายเดือน (คน)	1	85	11	16
พนักงานรายวัน (คน)	-	205	-	2
รวม (คน)	1	290	11	18
ค่าตอบแทนพนักงาน (ล้านบาท)	-	104	8	5

SCI บริษัท ศรีเจริญอินเตอร์เนชันแนล จำกัด

SOC บริษัท สยามโอคามูระสตีล จำกัด

SSOC บริษัท สยามสตีลโอซี จำกัด

SBM บริษัท สยามไบโอแอสแมนูแฟคเจอร์ริง จำกัด

บริษัทฯ ได้จัดตั้งเงินกองทุนสำรองเลี้ยงชีพพนักงานตามความในพระราชบัญญัติกองทุนสำรองเลี้ยงชีพ พ.ศ.2530 และ 2542 โดยพนักงานที่ผ่านการทดลองงานและปรับบรรจุเป็นพนักงานประจำทุกคนจะได้รับสิทธิ์สมัครเป็นสมาชิกกองทุนสำรองเลี้ยงชีพ และจะได้รับเงินสมทบของบริษัทฯ เมื่อลาออกจากบริษัทฯ ภายหลังจากที่ทำงานครบ 1 ปีขึ้นไป ตามอัตราเงินสมทบที่กำหนดไว้ สำหรับปี 2564 จำนวนเงินที่บริษัทฯ จ่ายสมทบเข้ากองทุนและบันทึกเป็นค่าใช้จ่ายมีจำนวน 2.67 ล้านบาท

นอกจากนี้ บริษัทฯ ยังได้มีการจัดตั้งกองทุนสำรองเลี้ยงชีพ และมีพนักงานประจำเข้าร่วมเป็นสมาชิกกองทุนสำรองเลี้ยงชีพ สรุปได้ตามตารางด้านล่างนี้

บริษัท/บริษัทย่อย	มี/ไม่มี PVD	จำนวนพนักงานที่เข้าร่วม PVD (คน)	สัดส่วนพนักงานที่เข้าร่วม PVD/พนักงานทั้งหมด (%)
SIAM	มี	419	98.58 %
SCI	มี	1	100 %
SOC	มี	290	100 %
SSOC	มี	9	81.52 %
SIE	-	0	0

SIAM	บริษัท สยามสตีลอินเตอร์เนชั่นแนล จำกัด (มหาชน)
SCI	บริษัท ศรีเจริญอินเตอร์เนชั่นแนล จำกัด
SOC	บริษัท สยามโอคามูระสตีล จำกัด
SSOC	บริษัท สยามสตีลไอซี จำกัด
SIE	บริษัท สยามอินเตอร์เนชั่นแนลเอนเนอร์จี้ จำกัด

การเปลี่ยนแปลงจำนวนพนักงานอย่างมีนัยสำคัญ

ไม่มี

ข้อพิพาทด้านแรงงานในรอบ 3 ปีที่ผ่านมา

บริษัทฯ ไม่มีข้อพิพาทด้านแรงงานในรอบ 3 ปีที่ผ่านมา

การพัฒนาบุคลากร

การพัฒนาบุคลากรในปี 2564 บริษัทฯดำเนินการจัดการฝึกอบรมภายในบริษัท (Inhouse Training) เฉพาะหลักสูตรที่มีความจำเป็นที่จะต้องปฏิบัติตามข้อกำหนดของกฎหมาย และหลักสูตรที่เน้นด้านการพัฒนาทักษะพนักงานในการปฏิบัติงานที่จำเป็นเท่านั้น โดยใช้รูปแบบการจัดฝึกอบรมแบบ Online เพื่อให้สอดคล้องกับสถานการณ์การแพร่ระบาดของเชื้อไวรัสโคโรนา (โควิด-19) อาทิ หลักสูตร “พรบ.คุ้มครองข้อมูลส่วนบุคคล” หลักสูตร “การจัดทำ Sustainability Disclosure ตาม One Report” หลักสูตร “การบำรุงรักษาทรัพย์สินแบบทุกคนมีส่วนร่วม” และ หลักสูตร “การสร้างโมเดลธุรกิจ (Business Model Canvas) เป็นต้น

นอกจากนี้ บริษัทฯ ได้ส่งพนักงานเข้ารับการฝึกอบรมในรูปแบบ Online กับสถาบันต่างๆ ภายนอก (Public Training) อาทิ หลักสูตร “ผู้เชี่ยวชาญอาคารเขียว” หลักสูตร “ระบบการบริหารจัดการขนส่ง” หลักสูตร “การจัดซื้ออะไหล่เพื่อการซ่อมบำรุง” เป็นต้น

ข้อมูลสำคัญอื่น ๆ

เลขานุการบริษัท และหัวหน้างานนักลงทุนสัมพันธ์

คณะกรรมการบริษัทฯ ได้มีมติแต่งตั้งนายมานะชัย ขาวประพันธ์ ดำรงตำแหน่งเป็นเลขานุการบริษัทฯ ตั้งแต่วันที่ 13 สิงหาคม 2562 โดยคุณสมบัติของผู้ดำรงตำแหน่งเป็นเลขานุการบริษัทฯ ปรากฏในเอกสารแนบ 1

หัวหน้างานตรวจสอบภายใน

บริษัทมอบหมายให้ นายสุธี ตาณวณิชกุล ดำรงตำแหน่งเป็นหัวหน้างานกำกับดูแลการปฏิบัติงาน (compliance department) เพื่อทำหน้าที่กำกับดูแลการปฏิบัติงานตามเกณฑ์ของหน่วยงานทางการที่กำกับดูแลการประกอบธุรกิจของบริษัท โดยมีคุณสมบัติของผู้ดำรงตำแหน่งหัวหน้างานกำกับดูแลการปฏิบัติงานของบริษัท ปรากฏในเอกสารแนบ 3

ค่าตอบแทนของผู้สอบบัญชี

รายการ	จำนวนเงิน (บาท)
ค่าตอบแทนจากการสอบบัญชี ประจำปี 2564	2,783,000
ค่าบริการอื่นๆ	ไม่มี

รายงานผลการดำเนินงานสำคัญด้านการกำกับดูแลกิจการ

สรุปผลการปฏิบัติหน้าที่ของคณะกรรมการในรอบปีที่ผ่านมา

บริษัทฯ ให้ความสำคัญในการแสดงบทบาทหน้าที่ และความรับผิดชอบของคณะกรรมการ เพื่อดูแลรักษาผลประโยชน์ และเพื่อความโปร่งใสและสร้างความเชื่อมั่น ให้กับพนักงาน ลูกค้า ผู้ถือหุ้นของบริษัทฯ ผู้มีส่วนได้ส่วนเสีย และสังคมโดยรวม รวมทั้งนักลงทุนทั่วไปทั้งภายใน และต่างประเทศ (แสดงรายละเอียดในหัวข้อการกำกับดูแลกิจการ หมวด 5 ความรับผิดชอบต่อคณะกรรมการ)

การสรรหาและแต่งตั้งกรรมการและผู้บริหารระดับสูง

1. กรรมการอิสระ

คุณสมบัติของกรรมการอิสระ

คณะกรรมการบริษัทฯ ชุดปัจจุบันประกอบด้วยกรรมการอิสระ 5 ท่าน ซึ่งมากกว่า 1 ใน 3 ของจำนวนกรรมการทั้งหมด ทั้งนี้ คณะกรรมการบริษัทฯ ได้ให้ความเห็นชอบกำหนดนิยามและคุณสมบัติของกรรมการอิสระใหม่ ซึ่งเข้มงวดกว่าข้อกำหนดของสำนักงานคณะกรรมการกำกับหลักทรัพย์และตลาดหลักทรัพย์ (ก.ล.ต.) และตลาดหลักทรัพย์แห่งประเทศไทย (ตลท.) โดยยึดหลักแนวปฏิบัติที่ดีในการกำกับดูแลกิจการ ดังนี้

1. ถือหุ้นไม่เกินร้อยละ 0.90 ของจำนวนหุ้นที่มีสิทธิออกเสียงทั้งหมดของบริษัทฯ บริษัทย่อย บริษัทร่วม ผู้ถือหุ้นรายใหญ่ หรือผู้มีอำนาจควบคุมของบริษัทฯ ทั้งนี้ ให้นับรวมการถือหุ้นของผู้ที่เกี่ยวข้องของกรรมการอิสระรายนั้น ๆ ด้วย

2. ไม่เป็นหรือเคยเป็นกรรมการที่มีส่วนร่วมบริหารงาน ลูกจ้าง พนักงาน ที่ปรึกษาที่ได้เงินเดือนประจำ หรือผู้มีอำนาจควบคุมของบริษัทฯ บริษัทย่อย บริษัทร่วม ผู้ถือหุ้นรายใหญ่ หรือของผู้มีอำนาจควบคุมของบริษัทฯ เว้นแต่จะได้พ้นจากการมีลักษณะดังกล่าวมาแล้วไม่น้อยกว่าสองปีก่อนวันที่ยื่นคำขออนุญาตต่อสำนักงานคณะกรรมการกำกับหลักทรัพย์และตลาดหลักทรัพย์ ทั้งนี้ ลักษณะต้องห้ามดังกล่าว ไม่รวมถึงกรณีที่กรรมการอิสระเคยเป็นข้าราชการ หรือที่ปรึกษาของส่วนราชการ ซึ่งเป็นผู้ถือหุ้นรายใหญ่ หรือ ผู้มีอำนาจควบคุมของบริษัทฯ

3. ไม่เป็นบุคคลที่มีความสัมพันธ์ทางสายโลหิต หรือโดยการจดทะเบียนตามกฎหมาย ในลักษณะที่เป็น บิดา มารดา คู่สมรส พี่น้อง และบุตร รวมทั้งคู่สมรสของบุตร ของผู้บริหาร ผู้ถือหุ้นรายใหญ่ ผู้มีอำนาจควบคุม หรือบุคคลที่จะได้รับการเสนอให้เป็นผู้บริหารหรือผู้มีอำนาจควบคุมของบริษัทฯหรือบริษัทย่อย

4. ไม่มีหรือเคยมีความสัมพันธ์ทางธุรกิจกับบริษัทฯ บริษัทย่อย บริษัทร่วม ผู้ถือหุ้นรายใหญ่ หรือ ผู้มีอำนาจควบคุมของบริษัทฯ ในลักษณะที่อาจเป็นการขัดขวาง การใช้วิจารณญาณอย่างอิสระของตน รวมทั้งไม่เป็นหรือเคยเป็นผู้ถือหุ้นที่มีนัย หรือผู้มีอำนาจควบคุมของผู้ที่มีความสัมพันธ์ทางธุรกิจกับบริษัทฯ บริษัทย่อย บริษัทร่วม ผู้ถือหุ้นรายใหญ่ หรือผู้มีอำนาจควบคุมของบริษัทฯ เว้นแต่จะได้พ้นจากการมีลักษณะดังกล่าวมาแล้วไม่น้อยกว่าสองปีก่อนวันที่ยื่นคำขออนุญาตต่อสำนักงานคณะกรรมการกำกับหลักทรัพย์และตลาดหลักทรัพย์

ความสัมพันธ์ทางธุรกิจตามวรรคหนึ่ง รวมถึงการทำรายการทางการค้าที่กระทำเป็นปกติเพื่อประกอบกิจการ การเช่าหรือให้เช่าอสังหาริมทรัพย์ รายการเกี่ยวกับสินทรัพย์หรือบริการ หรือการให้หรือรับความช่วยเหลือทางการเงิน ด้วยการรับหรือให้กู้ยืม คำประกัน การให้สินทรัพย์เป็นหลักประกันหนี้สิน รวมถึงพฤติกรรมอื่นที่ตนเองเดียวกัน ซึ่งเป็นผลให้บริษัทฯหรือคู่สัญญาามีภาระหนี้ที่ต้องชำระต่ออีกฝ่ายหนึ่ง ตั้งแต่ร้อยละสามของสินทรัพย์ที่มีตัวตนสุทธิของบริษัทฯหรือตั้งแต่ยี่สิบล้านบาทขึ้นไป แล้วแต่จำนวนใดจะต่ำกว่า ทั้งนี้ การคำนวณภาระหนี้ดังกล่าวให้เป็นไปตามวิธีการคำนวณมูลค่าของรายการที่เกี่ยวข้องกันตามประกาศคณะกรรมการกำกับตลาดทุนว่าด้วยหลักเกณฑ์ในการทำรายการที่เกี่ยวข้องกัน โดยอนุโลม แต่ในการพิจารณาภาระหนี้ดังกล่าว ให้นับรวมภาระหนี้ที่เกิดขึ้นในระหว่างหนึ่งปีก่อนวันที่มีความสัมพันธ์ทางธุรกิจกับบุคคลเดียวกัน

5. ไม่เป็นหรือเคยเป็นผู้สอบบัญชีของบริษัทฯ บริษัทย่อย บริษัทร่วม ผู้ถือหุ้นรายใหญ่ หรือผู้มีอำนาจควบคุมของบริษัทฯ และไม่เป็นผู้ถือหุ้นที่มีนัย ผู้มีอำนาจควบคุม หรือหุ้นส่วนของสำนักงานสอบบัญชี ซึ่งมีผู้สอบบัญชีของบริษัทฯ บริษัทย่อย บริษัทร่วม ผู้ถือหุ้นรายใหญ่ หรือผู้มีอำนาจควบคุมของบริษัทฯสังกัดอยู่ เว้นแต่จะได้พ้นจากการมีลักษณะดังกล่าวมาแล้วไม่น้อยกว่าสองปีก่อนวันที่ยื่นคำขออนุญาตต่อสำนักงานคณะกรรมการกำกับหลักทรัพย์และตลาดหลักทรัพย์

6. ไม่เป็นหรือเคยเป็นผู้ให้บริการทางวิชาชีพใดๆ ซึ่งรวมถึงการให้บริการเป็นที่ปรึกษากฎหมายหรือ ที่ปรึกษาทางการเงิน ซึ่งได้รับค่าบริการเกินกว่าสองล้านบาทต่อปีจากบริษัทฯ บริษัทย่อย บริษัทร่วม ผู้ถือหุ้นรายใหญ่ หรือผู้มีอำนาจควบคุมของบริษัทฯ และไม่เป็นผู้ถือหุ้นที่มีนัย ผู้มีอำนาจควบคุม หรือหุ้นส่วนของผู้ให้บริการทางวิชาชีพนั้นด้วย เว้นแต่จะได้ออกจากการมีลักษณะดังกล่าวมาแล้วไม่น้อยกว่าสองปีก่อนวันที่ยื่นคำขออนุญาตต่อสำนักงานคณะกรรมการกำกับหลักทรัพย์และตลาดหลักทรัพย์

7. ไม่เป็นกรรมการที่ได้รับการแต่งตั้งขึ้นเพื่อเป็นตัวแทนของกรรมการของบริษัทฯ ผู้ถือหุ้นรายใหญ่ หรือ ผู้ถือหุ้น ซึ่งเป็นผู้ที่เกี่ยวข้องกับผู้ถือหุ้นรายใหญ่

8. ไม่ประกอบกิจการที่มีสภาพอย่างเดียวกันและเป็นการแข่งขันที่มีนัยกับกิจการของบริษัทฯหรือบริษัทย่อย หรือไม่เป็นหุ้นส่วนที่มีนัยในห้างหุ้นส่วน หรือเป็นกรรมการที่มีส่วนร่วมบริหารงาน ลูกจ้าง พนักงาน ที่ปรึกษาที่รับเงินเดือนประจำ หรือถือหุ้นเกินร้อยละหนึ่งของจำนวนหุ้นที่มีสิทธิออกเสียงทั้งหมด ของบริษัทอื่น ซึ่งประกอบกิจการที่มีสภาพอย่างเดียวกันและเป็นการแข่งขันที่มีนัยกับกิจการของบริษัทฯหรือบริษัทย่อย

9. ไม่มีลักษณะอื่นใดที่ทำให้ไม่สามารถให้ความเห็นอย่างเป็นอิสระเกี่ยวกับการดำเนินงานของบริษัทฯ ภายหลังจากได้รับการแต่งตั้งให้เป็นกรรมการอิสระที่มีลักษณะเป็นไปตามวรรคหนึ่ง (1) ถึง (9) แล้ว กรรมการอิสระอาจได้รับมอบหมายจากคณะกรรมการ ให้ตัดสินใจในการดำเนินกิจการของบริษัทฯ บริษัทย่อย บริษัทร่วม ผู้ถือหุ้นรายใหญ่ หรือผู้มีอำนาจควบคุมของบริษัทฯ โดยมีการตัดสินใจในรูปแบบขององค์คณะ (collective decision) ได้

(ผู้ที่เกี่ยวข้อง หมายถึง ผู้ที่มีความสัมพันธ์ หรือเกี่ยวข้องกับบริษัทฯ จนทำให้ไม่สามารถทำหน้าที่ได้อย่างอิสระหรือคล่องตัว เช่น ผู้ขายสินค้า ลูกค้า เจ้าหนี้ ลูกหนี้ หรือผู้ที่มีความเกี่ยวข้องทางธุรกิจอย่างมีนัยสำคัญ เป็นต้น กรรมการที่มีส่วนร่วมบริหารงาน หมายถึง กรรมการที่ดำรงตำแหน่งเป็นผู้บริหาร กรรมการที่ทำหน้าที่รับผิดชอบเยี่ยงผู้บริหาร และกรรมการที่มีอำนาจลงนามผูกพัน เว้นแต่แสดงได้ว่าเป็นการลงนามผูกพัน ตามรายการที่คณะกรรมการมีมติอนุมัติไว้แล้ว และเป็นการลงนามร่วมกับกรรมการรายอื่น)

การแต่งตั้งกรรมการอิสระ

คณะกรรมการบริษัทฯ และ/หรือ ที่ประชุมผู้ถือหุ้น เป็นผู้แต่งตั้งกรรมการอิสระ ซึ่งมีคุณสมบัติตามที่ระบุข้างต้น กรรมการอิสระจะมีวาระการดำรงตำแหน่งตามที่คณะกรรมการบริษัทฯ หรือที่ประชุมผู้ถือหุ้นกำหนด ปัจจุบันบริษัทฯ มีกรรมการอิสระจำนวน 5 ท่าน (คิดเป็นร้อยละ 45 ของจำนวนกรรมการทั้งหมด)

2. กรรมการและผู้บริหารระดับสูงสุด

การสรรหากรรมการบริษัทฯ ประธานกรรมการบริหาร หรือตำแหน่งเทียบเท่าผู้บริหารสูงสุดของบริษัทฯ ตลอดจนกรรมการชุดต่างๆ จะมีการพิจารณาคัดเลือกและกลั่นกรองจากคณะกรรมการสรรหาและกำหนดค่าตอบแทนก่อน จึงจะนำเสนอต่อคณะกรรมการบริษัทฯ และ/หรือ ที่ประชุมผู้ถือหุ้น โดยจะดำเนินการตามนโยบายของบริษัทฯ และคำนึงถึงคุณสมบัติที่เหมาะสม โดยต้องเป็นผู้มีความรู้ความสามารถ มีความเป็นมืออาชีพ และมีความหลากหลาย และมีเวลาทำงานให้บริษัทฯ อย่างเพียงพอ

ตามข้อบังคับ คณะกรรมการบริษัทฯ ประกอบด้วยกรรมการอย่างน้อย 5 คน โดยกรรมการไม่น้อยกว่ากึ่งหนึ่งของจำนวนกรรมการทั้งหมดจะต้องมีถิ่นที่อยู่ในประเทศไทย กรรมการบริษัทฯ จะเป็นผู้ถือหุ้นของบริษัทฯหรือไม่ก็ได้

การสรรหาผู้บริหารระดับสูงสุด

คณะกรรมการบริษัทฯ ได้พิจารณาและมอบหมายให้คณะกรรมการสรรหาพิจารณาหลักเกณฑ์และวิธีการสรรหาบุคคลที่มีคุณสมบัติเหมาะสมเพื่อดำรงตำแหน่งผู้บริหารระดับสูงสุด และเสนอชื่อบุคคลที่เห็นว่าเหมาะสมมากกว่าหนึ่งชื่อ พร้อมเหตุผลเพื่อให้คณะกรรมการพิจารณาแต่งตั้งต่อไป โดยในการสรรหาได้พิจารณาหลักเกณฑ์สรรหาบุคคลที่มีคุณสมบัติครบถ้วน เหมาะสม มีความรู้ความสามารถ ทักษะ และประสบการณ์ที่เป็นประโยชน์ต่อการดำเนินงานของบริษัทฯ และเข้าใจในธุรกิจของบริษัทฯ เป็นอย่างดี และสามารถบริหารงานให้บรรลุวัตถุประสงค์ เป้าหมายที่คณะกรรมการบริษัทฯ กำหนดไว้ได้

ที่ประชุมผู้ถือหุ้นเลือกตั้งกรรมการบริษัท ตามหลักเกณฑ์และวิธีการดังต่อไปนี้

1. ผู้ถือหุ้นคนหนึ่งมีคะแนนเสียงเท่ากับหนึ่งหุ้นต่อหนึ่งเสียง
2. ผู้ถือหุ้นแต่ละคนจะใช้คะแนนเสียงที่มีอยู่ทั้งหมดตาม (1) เลือกตั้งบุคคลคนเดียวหรือหลายคนเป็นกรรมการก็ได้ แต่จะแบ่งคะแนนเสียงให้แก่ผู้ใดมากน้อยเพียงใดไม่ได้
3. บุคคลซึ่งได้รับคะแนนเสียงสูงสุดตามลำดับลงมาเป็นผู้ได้รับการเลือกตั้งเป็นกรรมการเท่าจำนวนกรรมการที่จะพึงมีหรือจะพึงเลือกตั้งในครั้งนั้น ในกรณีที่บุคคลซึ่งได้รับการเลือกตั้งในลำดับถัดลงมา มีคะแนนเสียงเท่ากันเกินจำนวนกรรมการที่พึงมีหรือพึงจะเลือกตั้งในครั้งนั้น ให้ผู้เป็นประธานเป็นผู้ออกเสียงชี้ขาด
 - การประชุมสามัญประจำปีทุกครั้ง ให้กรรมการคนใดอยู่ในตำแหน่งนานที่สุดออกจากตำแหน่ง เป็นจำนวน 1 ใน 3 เป็นอัตรา ถ้าจำนวนกรรมการที่แบ่งออกให้ตรงเป็นสามส่วนไม่ได้ก็ให้ออกโดยจำนวนใกล้เคียงที่สุดกับส่วน 1 ใน 3 และกรรมการที่ออกจากตำแหน่งแล้ว ที่ประชุมผู้ถือหุ้นอาจจะเลือกให้เป็นกรรมการอีกก็ได้
 - กรณีที่ตำแหน่งกรรมการว่างลงเพราะเหตุอื่นนอกจากถึงคราวออกตามวาระ ให้คณะกรรมการเลือกบุคคลซึ่งมีคุณสมบัติ และไม่มีลักษณะต้องห้ามเข้าเป็นกรรมการแทน แต่บุคคลที่ได้รับการเลือกเป็นกรรมการใหม่นั้นจะอยู่ในตำแหน่งได้เพียงกำหนดเวลาที่กรรมการซึ่งออกไปนั้นพึงอยู่ในตำแหน่งได้
 - การลงคะแนนเสียงเลือกตั้งกรรมการ บริษัทให้ผู้ถือหุ้นใช้บัตรลงคะแนนเลือกตั้งกรรมการเป็นรายบุคคล โดยให้ผู้ถือหุ้นลงคะแนนเสียงทั้งหมดที่ตนมีอยู่เลือกบุคคลที่ได้รับการเสนอชื่อเป็นกรรมการที่ละคน

การเข้าร่วมประชุมคณะกรรมการ และคณะกรรมการชุดย่อย ประจำปี 2563 ดังนี้

การเข้าร่วมประชุม / ประชุมทั้งหมด (ครั้ง)

รายชื่อ	การประชุม					
	คณะกรรมการบริษัท	สามัญผู้ถือหุ้นประจำปี	คณะกรรมการตรวจสอบ	คณะกรรมการสรรหาและกำหนดค่าตอบแทน	คณะกรรมการกำกับดูแลกิจการ	คณะกรรมการบริหารความเสี่ยง
1. นายวันชัย คุณานันทกุล	4/4	1/1	-	-	-	-
2. นายมนู เลียวไพโรจน์	4/4	1/1	4/4	2/2	-	4/4
3. นายสุพงศ์ ชยุตสาหกิจ	4/4	1/1	4/4	-	2/2	4/4
4. นายเล็ก สีขรวิทย์	4/4	1/1	4/4	2/2	-	4/4
5. นายศักดิ์ทิพย์ ไกรฤกษ์	4/4	1/1	4/4	2/2	2/2	-
6. ดร.บุญวา ธรรมพิทักษ์กุล	4/4	1/1	4/4	-	2/2	4/4
7. นางอรชร คุณานันทกุล	4/4	1/1	-	-	-	-
8. นายสุรศักดิ์ คุณานันทกุล	4/4	1/1	-	-	-	-
9. นายสุรพล คุณานันทกุล	4/4	-	-	-	-	-
10. นางนภาพร หุณฑนะเสวี	4/4	1/1	-	-	-	-
11. นายสิทธิชัย คุณานันทกุล	4/4	1/1	-	-	-	-

ค่าตอบแทนของคณะกรรมการและคณะกรรมการชุดย่อย แสดงรายละเอียดในหัวข้อค่าตอบแทนของกรรมการและผู้บริหารประจำปี 2564

การกำกับดูแลบริษัทย่อยและบริษัทร่วม

คณะกรรมการบริษัท มีกลไกในการกำกับดูแล ควบคุมจัดการและรับผิดชอบการดำเนินงานของบริษัทย่อยและบริษัทร่วม เพื่อดูแลรักษาผลประโยชน์ในเงินลงทุนของบริษัท ดังนี้

1. บริษัท มีการส่งตัวแทนของบริษัทไปเป็นกรรมการ และผู้บริหารตามสัดส่วนการถือหุ้นในบริษัทย่อยและบริษัทร่วม ซึ่งการส่งบุคคลเข้าเป็นตัวแทนนั้นต้องได้รับความเห็นชอบจากที่ประชุมคณะกรรมการบริษัท โดยกรรมการและผู้บริหารดังกล่าว จะมีส่วนร่วมในการกำหนดนโยบายที่สำคัญต่อการดำเนินธุรกิจของบริษัทย่อยและบริษัทร่วมดังกล่าว

2. บุคคลที่ได้รับการแต่งตั้งให้เป็นกรรมการในบริษัทย่อย หรือบริษัทร่วม มีหน้าที่ดำเนินการเพื่อประโยชน์ที่ดีที่สุดของบริษัท รวมทั้งบริษัทย่อยและบริษัทร่วม

นอกจากนี้ ยังมีการกำหนดให้บริษัทย่อยมีข้อปฏิบัติในเรื่องการทำรายการเกี่ยวโยง การได้มาหรือจำหน่ายไป ซึ่งทรัพย์สินให้ครบถ้วนถูกต้องเช่นเดียวกับหลักเกณฑ์ของบริษัท รวมถึงกำกับดูแลให้มีการเก็บข้อมูลและการบันทึกบัญชีของบริษัทย่อย ให้บริษัทสามารถตรวจสอบ และรายงานจัดทำงบการเงินรวมได้ทันตามกำหนดด้วย

การติดตามให้มีการปฏิบัติตามนโยบายแนวปฏิบัติในการกำกับดูแลกิจการ

บริษัทให้ความสำคัญในเรื่องการกำกับดูแลกิจการที่ดี โดยได้กำหนดนโยบายและแนวปฏิบัติที่เกี่ยวข้องไว้ในนโยบาย การกำกับดูแลกิจการของบริษัทและจรรยาบรรณธุรกิจ พร้อมทั้งส่งเสริมให้เกิดการปฏิบัติอย่างแท้จริงเพื่อสร้างความเชื่อมั่นต่อ ผู้มีส่วนได้เสียทุกกลุ่ม

ในรอบปีที่ผ่านมา บริษัทได้มีการติดตามเพื่อให้เกิดการปฏิบัติตามการกำกับดูแลกิจการที่ดี ครอบคลุมเรื่อง การดูแลพนักงานและการไม่เลือกปฏิบัติ การต่อต้านการแข่งขันที่ไม่เป็นธรรม การดูแลสิ่งแวดล้อม สุขอนามัยและความปลอดภัย ในองค์กร การรักษาความปลอดภัยของข้อมูลสารสนเทศ ซึ่งผลการติดตามพบว่าบริษัทได้ดำเนินการตามแนวทางของแต่ละ ประเด็นได้อย่างครบถ้วนแล้ว

และเพื่อให้เกิดการปฏิบัติตามหลักการกำกับดูแลกิจการที่ดี บริษัทจึงติดตามเพิ่มอีก 4 ประเด็น ดังนี้

การป้องกันความขัดแย้งทางผลประโยชน์

เพื่อให้การดำเนินธุรกิจ และการดำเนินกิจกรรมต่าง ๆ ของพนักงานและบริษัท ไม่ก่อให้เกิดความขัดแย้งของ ผลประโยชน์ ระหว่างผลประโยชน์โดยส่วนตัวของพนักงานกับผลประโยชน์ทางธุรกิจของบริษัท พนักงานต้องหลีกเลี่ยงการกระทำ หรือสถานการณ์ที่อาจก่อให้เกิดความขัดแย้งทางผลประโยชน์ (แสดงรายละเอียดในหัวข้อการกำกับดูแลกิจการ หมวดที่ 3 - การคำนึงถึงบทบาทของผู้มีส่วนได้เสีย)

ในปีที่ผ่านมา บริษัทได้ตรวจสอบแล้วไม่พบกรณีที่น่าจะก่อให้เกิดความขัดแย้งทางผลประโยชน์ของบริษัทแต่อย่างใด

การใช้ข้อมูลภายในเพื่อแสวงหาผลประโยชน์

บริษัทได้มีการจัดทำคู่มือจรรยาบรรณของบริษัทเป็นลายลักษณ์อักษร โดยครอบคลุมเรื่องการใช้ข้อมูลภายใน ดังนี้

- ห้ามมิให้กรรมการ ผู้บริหาร และพนักงานของบริษัททุกคนใช้ข้อมูลภายในซึ่งยังมีได้เปิดเผย เพื่อทำการซื้อขาย โอน หรือรับโอนหลักทรัพย์ที่ออกโดยบริษัท ก่อนที่ข้อมูลนั้นจะเปิดเผยสู่สาธารณชน

- ให้กรรมการและผู้บริหารรายงานการถือหลักทรัพย์ต่อสำนักงานคณะกรรมการกำกับหลักทรัพย์และตลาดหลักทรัพย์ แห่งประเทศไทยทุกครั้งที่มีการซื้อขาย โอน หรือรับโอนหลักทรัพย์ที่ออกโดยบริษัท ภายใน 3 วันทำการ นับจากวันที่มีการซื้อขาย โอน หรือรับโอน และจัดส่งสำเนารายงานดังกล่าวจำนวน 1 ชุด ให้แก่เลขานุการบริษัท เพื่อเก็บไว้เป็นหลักฐาน ซึ่ง คณะกรรมการได้มีการติดตามผลการปฏิบัติตามมาตรการดังกล่าว โดยให้เลขานุการบริษัทรายงานการเปลี่ยนแปลงการถือครอง หลักทรัพย์ของกรรมการทุกท่านให้ที่ประชุมคณะกรรมการบริษัททราบทุกครั้งที่มีการประชุม

- ขอความร่วมมือกรรมการ ผู้บริหาร และพนักงานของบริษัทฯทุกคนไม่ทำการซื้อขายหลักทรัพย์ในช่วง 1 เดือน ก่อนที่ข้อมูลงบการเงิน หรือ ข้อมูลอื่นที่มีผลกระทบต่อราคาซื้อขายหลักทรัพย์จะเผยแพร่ต่อสาธารณชน และต้องไม่ซื้อขายหลักทรัพย์ของบริษัทฯจนกว่าจะพ้นระยะเวลา 24 ชั่วโมง นับแต่ได้มีการเปิดเผยข้อมูลนั้นสู่สาธารณะทั้งหมดแล้ว
- ข้อมูลที่เกี่ยวกับการดำเนินธุรกิจของบริษัทฯ อาทิ สัญญาทางการค้า แบบผลิตภัณฑ์ และข้อมูลทางการค้า ถือเป็นความลับของบริษัทฯ ห้ามมิให้เปิดเผยให้บุคคลอื่นทราบ เว้นแต่การเปิดเผยนั้นเป็นไปตามกฎหมายหรือประโยชน์ในการบริหารงานของบริษัทฯ แต่ทั้งนี้ จะต้องได้รับการอนุมัติจากบริษัทฯก่อนการเปิดเผย
- กรณีที่มีผู้ไม่ปฏิบัติตามข้อกำหนดข้างต้นจะถือว่ากระทำความผิดวินัยของบริษัทฯซึ่งบทกำหนดโทษจะเริ่มตั้งแต่การตักเตือน การพักงาน จนถึงการเลิกจ้าง

ในปีที่ผ่านมาไม่เคยเกิดกรณีที่กรรมการและผู้บริหารของบริษัทฯ ใช้ข้อมูลภายในเพื่อหาผลประโยชน์แก่ตนเองหรือผู้อื่นในทางมิชอบแต่อย่างใด

การต่อต้านการทุจริตคอร์รัปชัน

บริษัทฯ ได้กำหนดเรื่องการต่อต้านการทุจริต ความขัดแย้งทางผลประโยชน์ การห้ามรับหรือให้สินบนและสิ่งจูงใจ ไว้ในนโยบายการกำกับดูแลกิจการ และคู่มือจรรยาบรรณขององค์กร ซึ่งกรรมการและพนักงานจะต้องยึดถือปฏิบัติอย่างเคร่งครัด อีกทั้งหากพบผลการตรวจสอบภายใน ที่แสดงให้เห็นประเด็นที่จะเกิดความเสียหายในเรื่องดังกล่าว คณะกรรมการตรวจสอบจะแจ้งให้ฝ่ายบริหารดำเนินการตรวจสอบและแก้ไขปัญหาดังกล่าวทันที นอกจากนี้ บริษัทฯ มีการดำเนินการเพื่อป้องกันการมีส่วนเกี่ยวข้องกับการทุจริต ดังนี้

1. เปิดโอกาสให้ผู้มีส่วนได้เสียทั้งภายในและภายนอกองค์กร แจ้งเบาะแสหรือข้อร้องเรียนเกี่ยวกับการกระทำผิดกฎหมายจรรยาบรรณ รายงานทางการเงินที่ไม่ถูกต้อง หรือระบบควบคุมภายในที่บกพร่องต่อประธานกรรมการกำกับดูแลกิจการ/บรรษัทภิบาล รวมทั้งกำหนดมาตรการคุ้มครองผู้แจ้งเบาะแสเพื่อไม่ให้ถูกละเมิดสิทธิ
2. พนักงานที่พบเห็นการกระทำที่ฝ่าฝืนหรือไม่ปฏิบัติตามจรรยาบรรณองค์กร ให้แจ้งเหตุไปยังผู้จัดการฝ่ายทรัพยากรบุคคลและธุรการ เพื่อดำเนินการตรวจสอบข้อเท็จจริง ในกรณีที่พบการกระทำผิดกฎหมาย ให้แจ้งผลการสอบข้อเท็จจริงให้ฝ่ายกฎหมายทราบ เพื่อดำเนินคดีแพ่ง และ/หรืออาญาต่อไป กรณีฝ่าฝืนจรรยาบรรณองค์กรที่เป็นเรื่องสำคัญ ผู้รับข้อร้องเรียนจะต้องรายงานต่อคณะกรรมการตรวจสอบของบริษัทฯ ให้รับทราบด้วย ทั้งนี้ บริษัทฯ ได้กำหนดมาตรการคุ้มครองผู้แจ้งเบาะแสเพื่อไม่ให้ถูกละเมิดสิทธิ

ในรอบปีบัญชีที่ผ่านมา ไม่พบข้อร้องเรียนที่เกี่ยวกับการทุจริตต่อการกระทำผิดกฎหมาย จรรยาบรรณ รายงานทางการเงินที่ไม่ถูกต้อง หรือระบบควบคุมภายในที่บกพร่อง มายังบริษัทฯ ผ่านช่องทางใดๆ

การแจ้งเบาะแส (Whistleblowing)

บริษัทเปิดโอกาสให้ผู้มีส่วนได้เสียทั้งภายในและภายนอกองค์กร แจ้งเบาะแสหรือข้อร้องเรียนผ่านช่องทางที่บริษัทจัดไว้ผ่าน ไปรษณีย์ เว็บไซต์ อีเมล และโทรศัพท์ ของบริษัท เกี่ยวกับการกระทำผิดกฎหมาย จรรยาบรรณ รายงานทางการเงินที่ไม่ถูกต้อง หรือระบบควบคุมภายในที่บกพร่องต่อประธานคณะกรรมการกำกับดูแลกิจการ/บรรษัทภิบาล รวมทั้งกำหนดมาตรการคุ้มครองผู้แจ้งเบาะแสไม่ให้ถูกละเมิดสิทธิ โดยสรุปผลการพิจารณาแล้วให้รายงานต่อคณะกรรมการบริษัทฯ เพื่อตัดสินใจดำเนินการตามที่คณะกรรมการบริษัทฯ เห็นสมควร (แสดงรายละเอียดในหัวข้อการกำกับดูแลกิจการ หมวดที่ 3 - การคำนึงถึงบทบาทของผู้มีส่วนได้เสีย)

ในปีที่ผ่านมา ไม่มีข้อร้องเรียนใดๆ ที่เกี่ยวข้องกับการทุจริตหรือละเมิดนโยบายการกำกับดูแลกิจการของบริษัทฯ

รายงานผลการปฏิบัติหน้าที่ของคณะกรรมการตรวจสอบ ประจำปี 2564

รายชื่อ	ตำแหน่ง	การประชุมคณะกรรมการตรวจสอบ การเข้าร่วมประชุม/การประชุมทั้งหมด (ครั้ง)
1. นายมนู เลียวไพโรจน์	ประธานกรรมการตรวจสอบ	4/4
2. นายสุพงศ์ ชยุตสาห์กิจ	กรรมการตรวจสอบ	4/4
3. นายเล็ก สีขรวิทย์	กรรมการตรวจสอบ	4/4
4. นายศักดิ์ทิพย์ ไกรฤกษ์	กรรมการตรวจสอบ	4/4
5. ดร.บุญญา ธรรมพิทักษ์กุล	กรรมการตรวจสอบ	4/4

การปฏิบัติหน้าที่ของคณะกรรมการตรวจสอบ ปรากฏตามเอกสารแนบ 6 รายงานของคณะกรรมการตรวจสอบ ประจำปี 2564

รายงานผลการปฏิบัติหน้าที่ของคณะกรรมการชุดย่อยอื่นๆ ประจำปี 2564

การเข้าร่วมประชุม / ประชุมทั้งหมด (ครั้ง)

รายชื่อ	คณะกรรมการสรรหาและ กำหนดค่าตอบแทน	คณะกรรมการกำกับดูแล กิจการ/บรรษัทภิบาล	คณะกรรมการ บริหารความเสี่ยง
1. นายมนู เลียวไพโรจน์	2/2	-	4/4
2. นายสุพงศ์ ชยุตสาห์กิจ	-	2/2	4/4
3. นายเล็ก สีขรวิทย์	2/2	-	4/4
4. นายศักดิ์ทิพย์ ไกรฤกษ์	2/2	2/2	-
5. ดร.บุญญา ธรรมพิทักษ์กุล	-	2/2	4/4

รายงานของคณะกรรมการสรรหาและกำหนดค่าตอบแทน ประจำปี 2564

เรียน ท่านผู้ถือหุ้น บริษัท สยามสตีลอินเตอร์เนชันแนล จำกัด (มหาชน)

ปัจจุบัน คณะกรรมการสรรหาและกำหนดค่าตอบแทน ได้รับการแต่งตั้งจากที่ประชุมคณะกรรมการบริษัท ประกอบด้วย กรรมการซึ่งเป็นกรรมการอิสระทั้งหมด จำนวน 3 ท่าน ได้แก่ นายเล็ก สีขรวิทย์ เป็นประธานกรรมการสรรหาและกำหนดค่าตอบแทน นายมนู เลียวไพโรจน์ และนายศักดิ์ทิพย์ ไกรฤกษ์ เป็นกรรมการสรรหาและกำหนดค่าตอบแทน

คณะกรรมการสรรหาและกำหนดค่าตอบแทนปฏิบัติหน้าที่ตามขอบเขต หน้าที่ และความรับผิดชอบที่ได้รับมอบหมาย จากคณะกรรมการบริษัท ซึ่งกำหนดไว้ในกฎบัตร โดยในปี 2564 ได้จัดให้มีการประชุมคณะกรรมการสรรหาและกำหนดค่าตอบแทนจำนวนรวม 2 ครั้ง สรุปสาระสำคัญได้ดังนี้

1. กำหนดหลักเกณฑ์การจ่ายโบนัสและหลักเกณฑ์อัตราการขึ้นเงินเดือนพนักงาน และผู้บริหารประจำปี โดยพิจารณาหลักเกณฑ์แล้วเห็นว่า สมเหตุสมผล
2. ได้พิจารณาค่าตอบแทนของกรรมการ กรรมการชุดย่อย (แสดงรายละเอียดไว้ในแบบ 56-1 One Report ฉบับนี้ ในหัวข้อ ค่าตอบแทนกรรมการและผู้บริหาร)
3. รับทราบผลการประเมินการปฏิบัติงานของประธานกรรมการบริษัท คณะกรรมการบริษัท (เป็นรายบุคคล โดยการประเมินตนเอง และการประเมินผลการปฏิบัติงานของคณะกรรมการทั้งคณะ) และคณะกรรมการชุดย่อย จำนวน 4 คณะ และนำเสนอต่อคณะกรรมการบริษัท รับทราบแล้ว

ในปี 2564 คณะกรรมการสรรหาและกำหนดค่าตอบแทน ได้มีการประเมินผลการปฏิบัติงานทั้งคณะ โดยการประเมินตนเอง ซึ่งได้เปรียบเทียบกับแนวทางปฏิบัติที่ดีและกฎบัตร ซึ่งคณะกรรมการสรรหาและกำหนดค่าตอบแทน พพอใจในผลการประเมินดังกล่าว โดยมีการปฏิบัติงานที่มีประสิทธิภาพและเป็นไปตามกฎบัตรที่กำหนดไว้ และได้รายงานผลให้คณะกรรมการบริษัททราบแล้ว



(นายเล็ก สีขรวิทย์)

ประธานกรรมการสรรหาและกำหนดค่าตอบแทน

รายงานของคณะกรรมการกำกับดูแลกิจการ/บรรษัทภิบาล ประจำปี 2564

เรียน ท่านผู้ถือหุ้น บริษัท สยามสตีลอินเตอร์เนชันแนล จำกัด (มหาชน)

คณะกรรมการกำกับดูแลกิจการ/บรรษัทภิบาล ได้รับการแต่งตั้งจากที่ประชุมคณะกรรมการบริษัทฯ ประกอบด้วยกรรมการ ซึ่งเป็นกรรมการอิสระทั้งหมด จำนวน 3 ท่าน ได้แก่ นายสุพงศ์ ชยุตสาหกิจ เป็นประธานกรรมการกำกับดูแลกิจการ/บรรษัทภิบาล นายศักดิ์ทิพย์ ไกรฤกษ์ และ ดร.บุญญา ธรรมพิทักษ์กุล เป็นกรรมการกำกับดูแลกิจการ/บรรษัทภิบาล

คณะกรรมการกำกับดูแลกิจการ/บรรษัทภิบาล ได้ปฏิบัติหน้าที่ตามขอบเขต หน้าที่ และความรับผิดชอบที่ได้รับมอบหมาย จากคณะกรรมการบริษัท ซึ่งกำหนดไว้ในกฎบัตร โดยในปี 2564 ได้จัดให้มีการประชุมคณะกรรมการกำกับดูแลกิจการ/บรรษัทภิบาล จำนวนรวม 2 ครั้ง สรุปสาระสำคัญได้ดังนี้

1. ทบทวนนโยบายการกำกับดูแลกิจการที่ดี และคู่มือจรรยาบรรณองค์กร ที่เป็นลายลักษณ์อักษร โดยมีส่วนที่ปรับปรุง ในส่วนของหลักการกำกับดูแลกิจการที่ดี โดยนโยบายและคู่มือดังกล่าว ได้กำหนดให้กรรมการ อนุกรรมการ ที่ปรึกษา ผู้บริหาร และพนักงานทุกคนในองค์กรต้องยึดถือเป็นแนวทางในการปฏิบัติอย่างเคร่งครัด มีการให้ความรู้และส่งเสริม การปฏิบัติในเรื่องดังกล่าว แก่พนักงานทุกคน ทุกระดับ เน้นการสร้างจิตสำนึกให้แก่พนักงานตั้งแต่เริ่มเข้างาน โดย จัดทำคู่มือดังกล่าวเป็นรูปเล่มและแจกพนักงานเข้าใหม่ ทั้งนี้ผู้บังคับบัญชาจะเป็นผู้ให้คำแนะนำในการปฏิบัติ กรณี ที่มีผู้ไม่ปฏิบัติตามนโยบายหรือคู่มือจรรยาบรรณข้างต้นจะถือว่ากระทำผิดวินัยของบริษัทจะพิจารณาลงโทษตาม ระเบียบของบริษัท ซึ่งเริ่มตั้งแต่ การตักเตือน การพักงาน จนถึงการเลิกจ้าง
2. ดูแลและส่งเสริมให้มีการประเมินการปฏิบัติงานของประธานกรรมการบริษัท คณะกรรมการ (เป็นรายบุคคล โดย การประเมินตนเอง และการประเมินผลการปฏิบัติงานของคณะกรรมการทั้งคณะ) และคณะกรรมการชุดย่อยจำนวน 4 คณะ เป็นประจำทุกปีอย่างน้อยปีละ 1 ครั้ง เพื่อให้กรรมการแต่ละท่านได้พิจารณาทบทวนผลงาน ประเด็นและ อุปสรรคต่างๆ ในระหว่างปีที่ผ่านมา ซึ่งจะช่วยให้การทำงานมีประสิทธิภาพมากขึ้น
3. ในปีที่ผ่านมา คณะกรรมการกำกับดูแลกิจการ/บรรษัทภิบาล ได้มีการประเมินผลการปฏิบัติงาน ทั้งคณะ โดยการ ประเมินตนเอง ซึ่งได้เปรียบเทียบกับแนวทางปฏิบัติที่ดีและกฎบัตร ซึ่งคณะกรรมการกำกับดูแลกิจการ/บรรษัทภิบาล พอใจในผลการประเมินดังกล่าวที่มีการปฏิบัติงานที่มีประสิทธิภาพและเป็นไปตามกฎบัตรที่กำหนดไว้ และได้รายงาน ต่อคณะกรรมการบริษัทแล้ว
4. บริษัทฯ ได้รับผลประเมินคุณภาพการจัดประชุมผู้ถือหุ้น ประจำปี 2564 โดยสมาคมส่งเสริมผู้ลงทุนไทย บริษัทฯ ได้ 100 คะแนนเต็ม ซึ่งอยู่ในเกณฑ์ “ดีเลิศ”
5. บริษัทฯ ได้รับผลการประเมินโครงการสำรวจการกำกับดูแลกิจการของบริษัทจดทะเบียนไทย ประจำปี 2564 โดย สมาคมส่งเสริมสถาบันกรรมการบริษัทไทย (IOD) บริษัทฯ ได้รับคะแนนในภาพรวมอยู่ในเกณฑ์ “ดีมาก”

บริษัทฯ ตระหนักถึงความสำคัญและมีเจตนาที่ว่าจะส่งเสริมให้บริษัทฯ เป็นองค์กรที่มีประสิทธิภาพในการดำเนินธุรกิจ การกำกับดูแลกิจการและการบริหารจัดการที่ดี มุ่งเน้นการสร้างประโยชน์สูงสุดให้แก่ผู้ถือหุ้น และคำนึงถึงผู้มีส่วนได้เสียโดยรวม มีคุณธรรมในการดำเนินธุรกิจ มีความโปร่งใส และตรวจสอบได้ เพื่อเพิ่มความเชื่อมั่นให้แก่ผู้ถือหุ้น ผู้ลงทุนและผู้ที่เกี่ยวข้องทุกฝ่าย ซึ่งคณะกรรมการกำกับดูแลกิจการ/บรรษัทภิบาล ยังคงมุ่งมั่นและพัฒนาประสิทธิภาพในการดำเนินงานด้านการกำกับดูแลกิจการที่ดี และมั่นใจว่า จะสามารถบรรลุเป้าหมายดังกล่าวได้

(นายสุพงศ์ ชยุตสาหกิจ)

ประธานกรรมการกำกับดูแลกิจการ/บรรษัทภิบาล

รายงานของคณะกรรมการบริหารความเสี่ยง ประจำปี 2564

เรียน ท่านผู้ถือหุ้น บริษัท สยามสตีลอินเตอร์เนชันแนล จำกัด (มหาชน)

คณะกรรมการบริหารความเสี่ยง ได้รับการแต่งตั้งจากที่ประชุมคณะกรรมการบริษัทฯ ประกอบด้วยกรรมการซึ่งเป็นกรรมการอิสระทั้งหมด จำนวน 4 ท่าน ได้แก่ นายมนู เลียวไพโรจน์ เป็นประธานกรรมการบริหารความเสี่ยง นายสุพงศ์ ชยุตสาหกิจ นายเล็ก สิขรวิทย์ และดร.บุญญา ธรรมพิทักษ์กุล เป็นกรรมการบริหารความเสี่ยง

คณะกรรมการบริหารความเสี่ยง ปฏิบัติหน้าที่ตามขอบเขต หน้าที่ และความรับผิดชอบที่ได้รับมอบหมายจากคณะกรรมการบริษัทฯ ซึ่งกำหนดไว้ในกฎบัตร โดยใน 2564 ได้จัดให้มีการประชุมคณะกรรมการบริหารความเสี่ยง จำนวนรวม 4 ครั้ง สรุปสาระสำคัญได้ ดังนี้

1. ติดตามแผนการบริหารความเสี่ยงในทุกหน่วยงานที่ฝ่ายบริหารนำเสนอ โดยครอบคลุมความเสี่ยง ด้านกลยุทธ์ (Strategic Risk) ด้านการดำเนินงาน (Operational Risk) ด้านบัญชีและการเงิน (Financial and Accounting Risk) ด้านการปฏิบัติตามกฎระเบียบ (Compliance Risk) และด้านระบบสารสนเทศ (Information System Risk) และได้รายงานผลให้คณะกรรมการบริษัทฯ ทราบแล้ว
2. ในปีที่ผ่านมา คณะกรรมการบริหารความเสี่ยง ได้มีการประเมินผลการปฏิบัติงานทั้งคณะ โดยการประเมินตนเอง ซึ่งได้เปรียบเทียบกับแนวทางปฏิบัติที่ดีและกฎบัตร ซึ่งคณะกรรมการบริหารความเสี่ยง พิจารณาผลการประเมินดังกล่าว โดยมีการปฏิบัติงานที่มีประสิทธิภาพและเป็นไปตามกฎบัตรที่กำหนดไว้ และได้รายงานผลให้คณะกรรมการบริษัทฯ ทราบแล้ว



(นายมนู เลียวไพโรจน์)

ประธานกรรมการบริหารความเสี่ยง

การควบคุมภายในและรายงานระหว่างกัน

การควบคุมภายใน

บริษัทฯ ได้แต่งตั้ง บริษัท ไอเอ ซีเคเนเจอร์ จำกัด ให้ปฏิบัติหน้าที่เป็นผู้ตรวจสอบภายในของบริษัทฯ ตั้งแต่วันที่ 12 มิถุนายน 2563 ซึ่งบริษัท ไอเอ ซีเคเนเจอร์ จำกัด ได้มอบหมายให้ นายสุรสิทธิ์ ตาณวานิชกุล ตำแหน่ง กรรมการผู้จัดการ เป็นผู้รับผิดชอบหลักในการปฏิบัติหน้าที่ผู้ตรวจสอบภายในของบริษัทฯ

คณะกรรมการตรวจสอบได้พิจารณาคุณสมบัติของบริษัท ไอเอ ซีเคเนเจอร์ จำกัด และนายสุรสิทธิ์ ตาณวานิชกุล แล้วเห็นว่ามีความเหมาะสมเพียงพอกับการปฏิบัติหน้าที่ มีประสบการณ์ และผู้ตรวจสอบภายในจะมีความเป็นอิสระและรายงานตรงต่อคณะกรรมการตรวจสอบในด้านการปฏิบัติงานเพื่อประเมินความเพียงพอของระบบการควบคุมภายในเพื่อให้การดำเนินงานเป็นไปตามเป้าหมาย วัตถุประสงค์ กฎหมายข้อกำหนดที่เกี่ยวข้อง และให้คำปรึกษาเพื่อการพัฒนาและปรับปรุงระบบการควบคุมภายในให้มีประสิทธิภาพอย่างต่อเนื่อง คณะกรรมการตรวจสอบจะพิจารณารายงานของผู้ตรวจสอบภายในและรายงานต่อที่ประชุมคณะกรรมการบริษัทฯ

การพิจารณาและอนุมัติ แต่งตั้ง ถอดถอน โยกย้ายผู้ดำรงตำแหน่งหัวหน้าหน่วยงานตรวจสอบภายในของบริษัทฯ จะต้องผ่านการอนุมัติ (หรือได้รับความเห็นชอบ) จากคณะกรรมการตรวจสอบโดยคุณสมบัติของผู้ดำรงตำแหน่งหัวหน้างานตรวจสอบภายในปรากฏในเอกสารแนบ 3

ความเห็นคณะกรรมการบริษัท เกี่ยวกับระบบการควบคุมภายใน

คณะกรรมการบริษัทฯ ได้ประเมินระบบการควบคุมภายในของบริษัทฯ จากรายงานผลสอบทานประสิทธิผลของการควบคุมภายในจากผู้ตรวจสอบภายในและรายงานของคณะกรรมการตรวจสอบ รวมทั้งการซักถามข้อมูลจากฝ่ายบริหารแล้วสรุปได้ว่า จากการประเมินระบบการควบคุมภายในของบริษัทฯ ในด้านต่างๆ 5 องค์ประกอบ คือ การควบคุมภายในองค์กร การประเมินความเสี่ยง การควบคุมการปฏิบัติงาน ระบบสารสนเทศ และการสื่อสารข้อมูล และระบบการติดตาม คณะกรรมการเห็นว่า ระบบการควบคุมภายในของบริษัทฯ มีความเพียงพอและเหมาะสม อีกทั้งยังได้มีคณะกรรมการบริหารความเสี่ยงช่วยทำหน้าที่ในการทบทวนระบบ และประเมินประสิทธิผลของการจัดการความเสี่ยงทุกไตรมาส โดยบริษัทฯ ได้จัดให้มีบุคลากรอย่างเพียงพอที่จะดำเนินการตามระบบได้อย่างมีประสิทธิภาพ รวมทั้งมีระบบควบคุมภายในในเรื่องการติดตามควบคุมดูแลการดำเนินงานของบริษัทฯ ย่อยได้ สามารถป้องกันทรัพย์สินของบริษัทฯ และบริษัทฯ ย่อยจากการที่กรรมการหรือผู้บริหารนำไปใช้โดยมิชอบหรือโดยไม่มีความจำเป็น รวมถึงการทำธุรกรรมกับบุคคลที่อาจมีความขัดแย้งและบุคคลที่เกี่ยวข้องกัน อย่างเพียงพอแล้ว สำหรับการควบคุมภายในในหัวข้ออื่น คณะกรรมการเห็นว่าบริษัทมีการควบคุมภายในที่เพียงพอแล้วเช่นกันและสอดคล้องกับหลักการกำกับดูแลกิจการที่ดี (Good Corporate Governance)

รายการระหว่างกัน

ชื่อบริษัท	รายการกับบริษัทที่เกี่ยวข้อง				ความสัมพันธ์ระหว่างบริษัทและบริษัทที่เกี่ยวข้อง			
	รายการ	ปี 2564	ปี 2563	นโยบายการกำหนดราคา	ร้อยละการถือหุ้น	กรรมการร่วมกัน		
		พันบาท	พันบาท			นายวันชัย นายสุรศักดิ์	นายวันชัย นายสุรศักดิ์	
บริษัทย่อย								
บจก. ศรีเจริญอินเตอร์เนชั่นแนล	ขายสินค้า ขายวัตถุดิบ/วัสดุโรงงานและรายได้อื่น รายได้ค่าเช่า	244.92 0.00 24.00	1,872.70 1.55 24.00	ต้นทุนบวกกำไรส่วนเพิ่มหรือราคาตามที่ตกลงร่วมกัน ต้นทุนบวกกำไรส่วนเพิ่ม ราคาตามที่ตกลงร่วมกัน	บมจ. สยามสตีลอินเตอร์เนชั่นแนล	100%	นายวันชัย นายสุรศักดิ์	คุณานันท์กุล คุณานันท์กุล
บจก. สยามสตีล โอซี	ขายสินค้า ขายวัตถุดิบ/วัสดุโรงงานและรายได้อื่น รายได้ค่าเช่า เงินปันผลรับ	8,044.13 163.25 339.48 850.65	10,407.99 203.10 339.48 0.00	ต้นทุนบวกกำไรส่วนเพิ่มหรือราคาตามที่ตกลงร่วมกัน ต้นทุนบวกกำไรส่วนเพิ่ม ราคาตามที่ตกลงร่วมกัน ตามที่ประกาศจ่าย	บมจ. สยามสตีลอินเตอร์เนชั่นแนล	51%	นายสุรศักดิ์ นางนภาพร นายสุรพล	คุณานันท์กุล คุณชนะเสวี คุณานันท์กุล
บจก. สยามอินเตอร์เนชั่นแนล เอนเนอร์จี	ขายวัตถุดิบ/วัสดุโรงงานและรายได้อื่น ดอกเบี้ยรับ	0.00 2,130.15	0.61 14,563.03	ต้นทุนบวกกำไรส่วนเพิ่ม อัตราที่ตกลงร่วมกัน	บมจ. สยามสตีลอินเตอร์เนชั่นแนล	100%	นายวันชัย นายสุรศักดิ์ นางนภาพร นายสุรพล นายสิทธิวิชัย	คุณานันท์กุล คุณานันท์กุล คุณชนะเสวี คุณานันท์กุล คุณานันท์กุล
บจก. สยามไอศตามะสดี	ขายสินค้า ขายวัตถุดิบ/วัสดุโรงงานและรายได้อื่น รายได้ค่าเช่า เงินปันผลรับ ซื้อวัตถุดิบ ซื้อสินค้าสำเร็จรูป ค่าใช้จ่ายในการดำเนินงานและค่าใช้จ่ายอื่น	45.76 1,500.75 60.00 3,877.58 263.77 16,640.22 18.80	62.33 6,194.27 3,586.27 1,427.16 8.65 21,908.62 2.78	ต้นทุนบวกกำไรส่วนเพิ่มหรือราคาตามที่ตกลงร่วมกัน ต้นทุนบวกกำไรส่วนเพิ่ม ราคาตามที่ตกลงร่วมกัน ตามที่ประกาศจ่าย ต้นทุนบวกกำไรส่วนเพิ่มหรือราคาตามที่ตกลงร่วมกัน ราคาตามที่ตกลงร่วมกัน ต้นทุนบวกกำไรส่วนเพิ่มหรือราคาตามที่ตกลงร่วมกัน	บมจ. สยามสตีลอินเตอร์เนชั่นแนล	51%	นายวันชัย นายสุรศักดิ์ นายสุรพล	คุณานันท์กุล คุณานันท์กุล คุณานันท์กุล

ชื่อบริษัท	รายการกับบริษัทที่เกี่ยวข้อง				ความสัมพันธ์ระหว่างบริษัทและบริษัทที่เกี่ยวข้อง			
	รายการ	ปี 2564	ปี 2563	นโยบายการกำหนดราคา	รายละเอียดถือหุ้น			กรรมการร่วมกัน
		พันบาท	พันบาท					
บริษัทย่อยทางอ้อม บจก. บางพระกรีเนอเนอรัล	ขยายวัตถุประสงค์/วัตถุประสงค์โรงงานและรายได้อื่น	0.00	0.00	ต้นทุนบวกกำไรส่วนเพิ่ม	บมจ. สยามสตีลอินเตอร์เนชั่นแนล ถือหุ้นผ่าน บจก. สยามอินเตอร์เนชั่น เอเนอรัล	100%	นายวันชัย นายสุรศักดิ์ นางนภาพร นายสุรพล นายสิทธิวิชัย	คุณานันท์กุล คุณานันท์กุล หุณฑณะเสวี คุณานันท์กุล คุณานันท์กุล
บจก. สยามไบโอแอสแมนูแฟเจอริง (เดิมชื่อ บจก. สยามไบโอแอส โปรตีน-เซาทั้พระแสง)	ขยายวัตถุประสงค์/วัตถุประสงค์โรงงานและรายได้อื่น รายได้ค่าเช่า	2.63 9,960.00	50.32 0.00	ต้นทุนบวกกำไรส่วนเพิ่ม ราคาตามข้อตกลงร่วมกัน	บมจ. สยามสตีลอินเตอร์เนชั่นแนล ถือหุ้นผ่าน เอเนอรัล	100%	นายวันชัย นายสุรศักดิ์ นางนภาพร นายสุรพล นายสิทธิวิชัย	คุณานันท์กุล คุณานันท์กุล หุณฑณะเสวี คุณานันท์กุล คุณานันท์กุล
บจก. สยามไบโอแอสโปรตีน	ขยายวัตถุประสงค์/วัตถุประสงค์โรงงานและรายได้อื่น	0.00	0.00	ต้นทุนบวกกำไรส่วนเพิ่ม	บมจ. สยามสตีลอินเตอร์เนชั่นแนล ถือหุ้นผ่าน บจก. สยามอินเตอร์เนชั่น เอเนอรัล	100%	นายวันชัย นายสุรศักดิ์ นางนภาพร นายสุรพล นายสิทธิวิชัย	คุณานันท์กุล คุณานันท์กุล หุณฑณะเสวี คุณานันท์กุล คุณานันท์กุล
บจก. สยามฟอรัเรสแมเงมีนท์	ขยายวัตถุประสงค์/วัตถุประสงค์โรงงานและรายได้อื่น	0.00	30.00	ต้นทุนบวกกำไรส่วนเพิ่ม	บมจ. สยามสตีลอินเตอร์เนชั่นแนล ถือหุ้นผ่าน สยามอินเตอร์เนชั่น เอเนอรัล	60%	นายวันชัย นายสุรศักดิ์ นางนภาพร นายสุรพล นายสิทธิวิชัย	คุณานันท์กุล คุณานันท์กุล หุณฑณะเสวี คุณานันท์กุล คุณานันท์กุล

ชื่อบริษัท	รายการกับบริษัทที่เกี่ยวข้อง				ความสัมพันธ์ระหว่างบริษัทและบริษัทที่เกี่ยวข้อง			กรรมการร่วมกัน
	รายการ	ปี 2564	ปี 2563	นโยบายการกำหนดราคา	ร้อยละการถือหุ้น	ความสัมพันธ์	กรรมการร่วมกัน	
		พันบาท	พันบาท					
บริษัทร่วม บจก. สยามโอตาปุระ อินเตอร์เนชั่นแนล	ขายสินค้า	4,266.18	1,947.13	ต้นทุนบวกกำไรส่วนเพิ่มหรือราคาตามที่ตกลงร่วมกัน	บมจ. สยามสตีลอินเตอร์เนชั่นแนล	40%	นายวันชัย	คุณมานันท์กุล
	ขายวัตถุดิบ/วัสดุโรงงานและรายได้อื่น	4,456.75	3,220.21	ต้นทุนบวกกำไรส่วนเพิ่ม			นายสุรศักดิ์	คุณมานันท์กุล
	รายได้ค่าเช่า	1,468.08	2,756.16	ราคาตามที่ตกลงร่วมกัน			นายสุรพล	คุณมานันท์กุล
	เงินปันผลรับ	4,115.71	37,753.40	ตามที่ประกาศจ่าย				
	ซื้อสินค้าสำเร็จรูป	9.35	17,232.71	ราคาตามที่ตกลงร่วมกัน				
	ซื้อสินทรัพย์	0.00	23.76	ราคาตามที่ตกลงร่วมกัน				
บมจ. ศูนย์บริการเหล็กสยาม	ขายสินค้า	34.60	71.17	ต้นทุนบวกกำไรส่วนเพิ่มหรือราคาตามที่ตกลงร่วมกัน	บมจ. สยามสตีลอินเตอร์เนชั่นแนล	22.76%	นายวันชัย	คุณมานันท์กุล
	ขายวัตถุดิบ/วัสดุโรงงานและรายได้อื่น	216.94	3.84	ต้นทุนบวกกำไรส่วนเพิ่ม			นายสุรศักดิ์	คุณมานันท์กุล
	เงินปันผลรับ	16,626.74	24,033.24	ตามที่ประกาศจ่าย			นางนภาพร	หุณฑนะเสวี
	ซื้อวัตถุดิบ	33,381.97	9,124.02	ต้นทุนบวกกำไรส่วนเพิ่มหรือราคาตามที่ตกลงร่วมกัน			นายสุรพล	คุณมานันท์กุล
	ซื้อสินทรัพย์	476.15	3,200.00	ราคาตามที่ตกลงร่วมกัน			นายสิทธิชัย	คุณมานันท์กุล
	ค่าใช้จ่ายในการดำเนินงานและค่าใช้จ่ายอื่น	2.42	0.00	ต้นทุนบวกกำไรส่วนเพิ่มหรือราคาตามที่ตกลงร่วมกัน				

ชื่อบริษัท	รายการกับบริษัทที่เกี่ยวข้อง				ความสัมพันธ์ระหว่างบริษัทและบริษัทที่เกี่ยวข้อง		
	รายการ	ปี 2564 พันบาท	ปี 2563 พันบาท	นโยบายการกำหนดราคา	ร้อยละการถือหุ้น	กรรมการร่วมกัน	
บริษัทที่เกี่ยวข้อง							
บจก. ยูนิคิตีเซอร์วิส	ขายวัตถุดิบ/วัสดุโรงงานและรายได้อื่น ค่าใช้จ่ายในการดำเนินงานและค่าใช้จ่ายอื่น	6,026.70 6,192.91	6,174.28 7,369.68	ต้นทุนบวกกำไรส่วนเพิ่ม ต้นทุนบวกกำไรส่วนเพิ่มหรือราคาตามที่ตกลงร่วมกัน	กลุ่มคุณนันทกุล 99.50%	นายวันชัย นายสุรศักดิ์	คุณนันทกุล คุณนันทกุล
บจก. เฟอร์ไมก้า (ประเทศไทย)	ขายสินค้า ขายวัตถุดิบ/วัสดุโรงงานและรายได้อื่น รายได้ค่าเช่า เงินปันผลรับ ซื้อวัตถุดิบ ซื้อสินทรัพย์	0.00 195.71 16,184.52 15,832.11 1,813.86 0.00	15.23 2,638.89 16,184.52 15,533.39 5,970.69 16.26	ต้นทุนบวกกำไรส่วนเพิ่มหรือราคาตามที่ตกลงร่วมกัน ต้นทุนบวกกำไรส่วนเพิ่ม ราคาตามที่ตกลงร่วมกัน ตามที่ประกาศจ่าย ต้นทุนบวกกำไรส่วนเพิ่มหรือราคาตามที่ตกลงร่วมกัน ราคาตามที่ตกลงร่วมกัน	บมจ. สยามสตีลอินเตอร์เนชั่นแนล 5%	นายวันชัย	คุณนันทกุล
บจก. พานาโซนิค เอสพีที (ประเทศไทย)	ขายวัตถุดิบ/วัสดุโรงงานและรายได้อื่น เงินปันผลรับ	2.80 2,501.38	4.00 0.00	ต้นทุนบวกกำไรส่วนเพิ่ม ตามที่ประกาศจ่าย	บมจ. สยามสตีลอินเตอร์เนชั่นแนล 5%	นายวันชัย	คุณนันทกุล
บจก. สยามชิโตเซ	ซื้อวัตถุดิบ ซื้อสินทรัพย์ ค่าใช้จ่ายในการดำเนินงานและค่าใช้จ่ายอื่น ค่าใช้จ่ายค่าเช่า	89.96 0.00 1,278.96 2,427.84	215.32 1,020.51 1,195.28 0.00	ต้นทุนบวกกำไรส่วนเพิ่มหรือราคาตามที่ตกลงร่วมกัน ราคาตามที่ตกลงร่วมกัน ต้นทุนบวกกำไรส่วนเพิ่มหรือราคาตามที่ตกลงร่วมกัน ราคาตามที่ตกลงร่วมกัน	บมจ. สยามสตีลอินเตอร์เนชั่นแนล 0.0004%	-	-

ชื่อบริษัท	รายการกับบริษัทที่เกี่ยวข้อง		ความสัมพันธ์ระหว่างบริษัทที่เกี่ยวข้อง		กรรมการร่วมกัน	
	รายการ	ปี 2564 พันบาท	ปี 2563 พันบาท	นโยบายการกำหนดราคา		รายละเอียดหุ้น
บริษัทที่เกี่ยวข้อง (ต่อ)	บจก. ลีคัก-คิงด้อมเซ็นเตอร์ (นครราชสีมา)	ขายสินค้า	0.00	22.82	ต้นทุนบวกกำไรส่วนเพิ่มหรือราคาตามที่ตกลงร่วมกัน	นายวันชัย คุณานันท์กุล
	บจก. ลีคัก-คิงด้อมเซ็นเตอร์ (เชียงใหม่)	ขายวัสดุดับเพลิง/วัสดุโรงงานและรายได้อื่น	0.00	1.55	ต้นทุนบวกกำไรส่วนเพิ่ม	นายสุรพล คุณานันท์กุล
บจก. ยูเนี่ยนออโตพาร์ทส มานูแฟคเจอร์	ขายสินค้า	0.00	(2.71)	ต้นทุนบวกกำไรส่วนเพิ่มหรือราคาตามที่ตกลงร่วมกัน	-	นายวันชัย คุณานันท์กุล
	ขายวัสดุดับเพลิง/วัสดุโรงงานและรายได้อื่น	0.00	1.06	ต้นทุนบวกกำไรส่วนเพิ่ม	-	นายสุรศักดิ์ นายสุรพล คุณานันท์กุล
บจก. อีโรโกล (ประเทศไทย)	ขายสินค้า	42.53	79.07	ต้นทุนบวกกำไรส่วนเพิ่มหรือราคาตามที่ตกลงร่วมกัน	กลุ่มคุณานันท์กุล	นายวันชัย คุณานันท์กุล
	ขายวัสดุดับเพลิง/วัสดุโรงงานและรายได้อื่น	1.26	1.16	ต้นทุนบวกกำไรส่วนเพิ่ม	1.72%	นายสุรพล คุณานันท์กุล
บจก. อีโรโกล (ประเทศไทย)	ขายสินค้า	1,740.96	3,495.98	ต้นทุนบวกกำไรส่วนเพิ่มหรือราคาตามที่ตกลงร่วมกัน	-	ผู้ถือหุ้นร่วมกัน
	ขายวัสดุดับเพลิง/วัสดุโรงงานและรายได้อื่น	2,769.81	2,775.26	ต้นทุนบวกกำไรส่วนเพิ่ม	-	
	ซื้อวัสดุดับเพลิง	58.00	0.00	ต้นทุนบวกกำไรส่วนเพิ่มหรือราคาตามที่ตกลงร่วมกัน	-	
	ซื้อสินค้าสำเร็จรูป	357.34	7,606.17	ราคาตามที่ตกลงร่วมกัน	-	
	ซื้อสินทรัพย์	0.00	1,099.68	ราคาตามที่ตกลงร่วมกัน	-	
	ค่าใช้จ่ายในการดำเนินงานและค่าใช้จ่ายอื่น	88.96	293.01	ต้นทุนบวกกำไรส่วนเพิ่มหรือราคาตามที่ตกลงร่วมกัน	-	

รายงานความรับผิดชอบของคณะกรรมการต่อรายงานทางการเงิน

คณะกรรมการบริษัทเป็นผู้รับผิดชอบของงบทางการเงินของบริษัท สยามสตีลอินเตอร์เนชันแนล จำกัด (มหาชน) และข้อมูลทางการเงินที่ปรากฏในแบบ 56-1 One Report งบการเงินดังกล่าวจัดทำขึ้นตามมาตรฐานการบัญชีที่รับรองทั่วไปในประเทศไทย โดยเลือกใช้นโยบายบัญชีที่เหมาะสมและถือปฏิบัติอย่างสม่ำเสมอและใช้ดุลยพินิจอย่างระมัดระวังอย่างดีที่สุดในการจัดทำ รวมทั้งมีการเปิดเผยข้อมูลที่สำคัญอย่างเพียงพอในหมายเหตุประกอบงบการเงิน

คณะกรรมการบริษัทได้จัดให้มีระบบควบคุมภายในที่มีประสิทธิภาพ เพื่อให้มั่นใจว่าการบันทึกข้อมูลทางบัญชีมีความถูกต้อง ครบถ้วน โดยงบการเงินของบริษัทและบริษัทย่อยได้ตรวจสอบโดยผู้สอบบัญชีของบริษัท สอบบัญชีธรรมดา จำกัด ตรวจสอบนั้น ทางคณะกรรมการบริษัทได้สนับสนุนข้อมูลและเอกสารต่าง ๆ เพื่อให้ผู้สอบบัญชีสามารถตรวจสอบและแสดงความคิดเห็นได้ตามมาตรฐานการสอบบัญชี โดยความเห็นของผู้สอบบัญชีได้ปรากฏในรายงานของผู้สอบบัญชีที่แสดงไว้ในแบบ 56-1 One Report แล้ว

ในการนี้บริษัทได้แต่งตั้งคณะกรรมการตรวจสอบ ซึ่งประกอบด้วยกรรมการอิสระ เป็นผู้ทรงคุณวุฒิมีคุณสมบัติครบถ้วนตามข้อกำหนดของตลาดหลักทรัพย์แห่งประเทศไทย เป็นผู้รับผิดชอบเกี่ยวกับคุณภาพของรายงานทางการเงิน ระบบควบคุมภายในและความคิดเห็นของคณะกรรมการตรวจสอบเกี่ยวกับเรื่องนี้ ซึ่งปรากฏในรายงานของคณะกรรมการตรวจสอบ

คณะกรรมการบริษัทมีความเห็นว่า ระบบการควบคุมภายในของบริษัท โดยรวมอยู่ในระดับที่น่าพอใจและสามารถสร้างความเชื่อมั่นอย่างมีเหตุผลว่า งบการเงินของบริษัทและบริษัทย่อยสำหรับปีบัญชีสิ้นสุดวันที่ 31 ธันวาคม 2564 มีความเชื่อถือได้ โดยได้ปฏิบัติตามมาตรฐานการบัญชีที่รับรองทั่วไป และปฏิบัติตามกฎหมายและกฎระเบียบอื่น ๆ ที่เกี่ยวข้อง

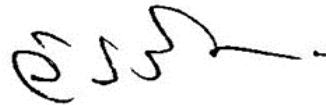

(นายวันชัย คุณานันทกุล)
ประธานกรรมการบริษัท

ข้อมูลทางการเงินที่สำคัญ

	2564 *	2563 *	2562 *
	1 ม.ค.-31 ธ.ค.64	1 ม.ค.-31 ธ.ค.63	1 ม.ค.-31 ธ.ค.62
ผลการดำเนินงาน (พันบาท)			
รายได้รวมจากการขายและบริการ	1,731,111	1,740,516	2,075,411
กำไรขั้นต้น	247,006	346,943	424,710
กำไร (ขาดทุน) สุทธิ	(5,029)	153,975	13,270
กำไร (ขาดทุน) สุทธิ (งบการเงินเฉพาะของบริษัท)	10,738	72,962	72,630
ฐานะการเงิน (พันบาท)			
สินทรัพย์รวม	3,538,178	3,666,538	5,239,661
หนี้สินรวม	695,124	799,102	2,415,331
ส่วนของผู้ถือหุ้น	2,843,054	2,867,436	2,824,330
ทุนจดทะเบียนและเรียกชำระแล้ว	593,126	593,126	593,126
ข้อมูลต่อหุ้น (บาท)			
มูลค่าหุ้นที่ตราไว้	1	1	1
มูลค่าตามบัญชี	4.79	4.83	4.76
กำไร (ขาดทุน) ต่อหุ้น	(0.01)	0.26	0.02
เงินปันผล	0.01 **	0.05 **	0.05 **
ความสามารถในการทำกำไร (ร้อยละ)			
อัตรากำไรขั้นต้น	14.27	19.93	20.46
อัตรากำไร (ขาดทุน) สุทธิ	(0.29)	8.85	0.64
อัตราผลตอบแทนต่อสินทรัพย์รวม	(0.14)	3.46	0.25
อัตรการจ่ายเงินปันผล	55.24 **	40.65 **	40.83 **

* งบการเงินรวม - รอบระยะเวลาบัญชี 12 เดือน คือ มกราคม - ธันวาคม
 ** สำหรับปี 2564 อัตราเงินปันผลจ่าย 55.24% ของกำไรสุทธิเฉพาะของบริษัท 10,737,812 บาท โดยรองจนกว่าที่ประชุมผู้ถือหุ้นจะอนุมัติ
 สำหรับปี 2563 อัตราเงินปันผลจ่าย 40.65% ของกำไรสุทธิเฉพาะของบริษัท 72,961,851 บาท
 สำหรับปี 2562 อัตราเงินปันผลจ่าย 40.83% ของกำไรสุทธิเฉพาะของบริษัท 72,630,088 บาท

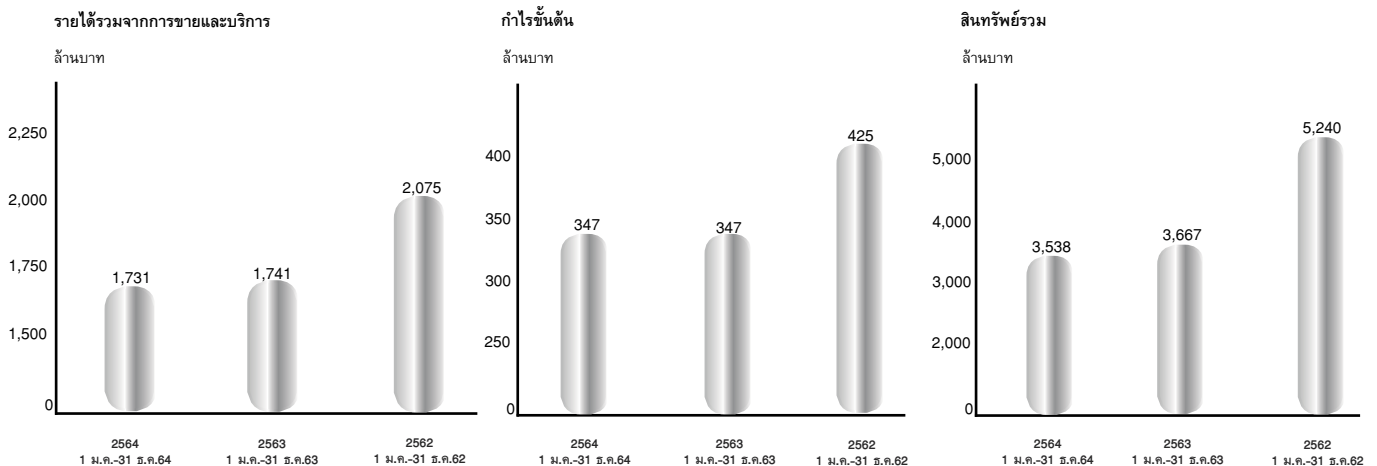

รายงานผู้สอบบัญชีรับอนุญาต

เสนอ ผู้ถือหุ้นและคณะกรรมการ
บริษัท สยามสตีลอินเตอร์เนชั่นแนล จำกัด (มหาชน)

ความเห็น

ข้าพเจ้าได้ตรวจสอบงบการเงินรวมของ บริษัท สยามสตีลอินเตอร์เนชั่นแนล จำกัด (มหาชน) และบริษัทย่อย (กลุ่มบริษัท) ซึ่งประกอบด้วยงบแสดงฐานะการเงินรวม ณ วันที่ 31 ธันวาคม 2564 งบกำไรขาดทุนเบ็ดเสร็จรวม งบแสดงการเปลี่ยนแปลงส่วนของผู้ถือหุ้นรวมและงบกระแสเงินสดรวมสำหรับปีสิ้นสุดวันเดียวกันและหมายเหตุประกอบงบการเงินรวม รวมถึงหมายเหตุสรุปนโยบายการบัญชีที่สำคัญ และข้าพเจ้าได้ตรวจสอบงบการเงินเฉพาะกิจการของ บริษัท สยามสตีลอินเตอร์เนชั่นแนล จำกัด (มหาชน) (บริษัท) ซึ่งประกอบด้วยงบแสดงฐานะการเงิน ณ วันที่ 31 ธันวาคม 2564 งบกำไรขาดทุนเบ็ดเสร็จ งบแสดงการเปลี่ยนแปลงส่วนของผู้ถือหุ้นและงบกระแสเงินสดสำหรับปีสิ้นสุดวันเดียวกันและหมายเหตุประกอบงบการเงิน รวมถึงหมายเหตุสรุปนโยบายการบัญชีที่สำคัญ

ข้าพเจ้าเห็นว่า งบการเงินข้างต้นนี้แสดงฐานะการเงินรวมของ บริษัท สยามสตีลอินเตอร์เนชั่นแนล จำกัด (มหาชน) และบริษัทย่อย ณ วันที่ 31 ธันวาคม 2564 และผลการดำเนินงานรวมและกระแสเงินสดรวมสำหรับปีสิ้นสุดวันเดียวกัน และแสดงฐานะการเงินเฉพาะกิจการของบริษัท สยามสตีลอินเตอร์เนชั่นแนล จำกัด (มหาชน) ณ วันที่ 31 ธันวาคม 2564 และผลการดำเนินงานและกระแสเงินสดสำหรับปีสิ้นสุดวันเดียวกัน โดยถูกต้องตามที่ควรในสาระสำคัญตามมาตรฐานการรายงานทางการเงิน

เกณฑ์ในการแสดงความเห็น

ข้าพเจ้าได้ปฏิบัติตามตรวจสอบตามมาตรฐานการสอบบัญชี ความรับผิดชอบของข้าพเจ้าได้กล่าวไว้ในวรรคความรับผิดชอบของผู้สอบบัญชีต่อการตรวจสอบงบการเงินในรายงานของข้าพเจ้า ข้าพเจ้ามีความเป็นอิสระจากกลุ่มบริษัทและบริษัทตามข้อกำหนดจรรยาบรรณของผู้ประกอบวิชาชีพบัญชีที่กำหนดโดยสภาวิชาชีพบัญชี ในส่วนที่เกี่ยวข้องกับการตรวจสอบงบการเงิน และข้าพเจ้าได้ปฏิบัติตามความรับผิดชอบด้านจรรยาบรรณอื่นๆ ซึ่งเป็นไปตามข้อกำหนดเหล่านี้ ข้าพเจ้าเชื่อว่าหลักการสอบบัญชีที่ ข้าพเจ้าได้รับเพียงพอและเหมาะสมเพื่อใช้เป็นเกณฑ์ในการแสดงความเห็นของข้าพเจ้า

เรื่องสำคัญในการตรวจสอบ

เรื่องสำคัญในการตรวจสอบคือเรื่องต่างๆ ที่มีนัยสำคัญที่สุดตามดุลยพินิจของผู้ประกอบวิชาชีพของข้าพเจ้าในการตรวจสอบงบการเงินสำหรับงวดปัจจุบัน ข้าพเจ้าได้นำเรื่องเหล่านี้มาพิจารณาในบริบทของการตรวจสอบงบการเงินโดยรวมและในการแสดงความเห็นของข้าพเจ้า ทั้งนี้ ข้าพเจ้าไม่ได้แสดงความเห็นแยกต่างหากสำหรับเรื่องนี้

ค่าเผื่อการลดลงของมูลค่าสินค้าคงเหลือ

กลุ่มบริษัทมีสินค้าคงเหลือซึ่งวัดมูลค่าด้วยราคาทุนหรือมูลค่าสุทธิที่จะได้รับแล้วแต่ราคาใดจะต่ำกว่า โดยกลุ่มบริษัทมีการตั้งประมาณการค่าเผื่อการลดลงของมูลค่าสินค้า โดยประมาณการจากฝ่ายบริหารซึ่งต้องใช้ดุลยพินิจอย่างมากเนื่องจากสินค้าดังกล่าวมีการแข่งขันการตลาดสูงและขึ้นอยู่กับการพิจารณาวงจรรายของสินค้าซึ่งอาจทำให้เกิดความเสี่ยงในการรับรู้ประมาณการดังกล่าว ณ วันที่ 31 ธันวาคม 2564 สินค้าคงเหลือที่แสดงในงบแสดงฐานะการเงินรวมและแสดงฐานะการเงินเฉพาะกิจการมีจำนวนเงิน 349.94 ล้านบาท 164.73 ล้านบาท ตามลำดับ ซึ่งมีสาระสำคัญต่องบการเงินรวมและงบการเงินเฉพาะกิจการ ดังนั้นข้าพเจ้าจึงพิจารณาเป็นเรื่องสำคัญในการตรวจสอบ

การตอบสนองความเสี่ยงโดยผู้สอบบัญชี

ข้าพเจ้ากำหนดวิธีการตรวจสอบเพื่อประเมินความเหมาะสมของการพิจารณาประมาณการลดลงของมูลค่าสินค้าคงเหลือ โดยทำความเข้าใจนโยบายบัญชีและหลักเกณฑ์ที่ฝ่ายบริหารใช้ในการประมาณการค่าเผื่อการลดลงของสินค้าคงเหลือ ทดสอบความสมเหตุสมผลของวิธีการคำนวณต่าง ๆ ได้แก่ ข้อมูลอายุการถือครองและการเคลื่อนไหวของกลุ่มสินค้าที่หมุนเวียนช้ากว่าปกติมีการจัดแต่ละช่วงอย่างเหมาะสม ทดสอบการคำนวณมูลค่าสุทธิที่คาดว่าจะได้รับของสินค้าคงเหลือ วิเคราะห์เปรียบเทียบข้อมูลในอดีตและระหว่างปีสำหรับค่าเผื่อที่ตั้งประมาณไว้กับผลขาดทุนที่เกิดขึ้นจริง พิจารณาการขายสินค้าภายหลังวันที่ในงบการเงิน เปรียบเทียบค่าเผื่อการลดลงของมูลค่าสินค้าที่ประมาณการเพื่อประเมินความเหมาะสมของค่าเผื่อสินค้า และสอบถามแผนการบริหารเกี่ยวกับสินค้ากลุ่มดังกล่าว

การประเมินด้อยค่าของเงินลงทุนในบริษัทย่อย

ณ วันที่ 31 ธันวาคม 2564 บริษัทมีเงินลงทุนในบริษัทย่อยมีจำนวนเงิน 245.17 ล้านบาท คิดเป็นร้อยละ 10.38 ของสินทรัพย์รวมและบริษัทได้เปิดเผยเกี่ยวกับเงินลงทุนในบริษัทย่อยในหมายเหตุประกอบงบการเงินข้อ 12 ในการจัดทำงบการเงินฝ่ายบริหารของบริษัทต้องประเมินว่ามีข้อบ่งชี้ถึงการด้อยค่าหรือไม่ และฝ่ายบริหารต้องประมาณการมูลค่าที่จะได้รับคืนของบริษัทย่อยเพื่อพิจารณาประมาณการด้อยค่า การประมาณการต้องใช้ดุลยพินิจของผู้บริหารเกี่ยวกับสมมติต่าง ๆ ที่สำคัญในการคาดการณ์ของบริษัทย่อยแต่ละแห่ง ข้าพเจ้าจึงพิจารณาว่าเป็นเรื่องสำคัญในการตรวจสอบ

การตอบสนองของผู้สอบบัญชี

วิธีการตรวจสอบที่สำคัญรวมถึงการทำความเข้าใจเกี่ยวกับขั้นตอนการปฏิบัติงานและการควบคุมภายในที่เกี่ยวข้องกับการรับรู้ด้อยค่า สอบทานการปฏิบัติตามการควบคุมภายในที่เกี่ยวข้อง ประเมินวิธีที่ผู้บริหารใช้ในการวัดมูลค่าเงินลงทุนในบริษัทย่อยและข้อมูลที่ใช้ในการพิจารณาด้อยค่า ตลอดจนทดสอบข้อสมมติที่สำคัญ วิเคราะห์เปรียบเทียบกับข้อมูลภายในและภายนอก เพื่อประเมินประมาณการต่าง ๆ ที่คำนวณ โดยผู้เชี่ยวชาญด้านการประเมินมูลค่าและทดสอบการคำนวณมูลค่าที่คาดว่าจะได้รับคืน

การรับรู้รายได้จากการขายและบริการ

กลุ่มบริษัทที่มีรายได้จากการขายและบริการที่มีนัยสำคัญและมีฐานลูกค้าจำนวนมาก การขายสินค้าหรือบริการมีเงื่อนไขที่แตกต่างกันซึ่งทำให้การรับรู้รายได้ขึ้นอยู่กับเงื่อนไขในสัญญาหรือข้อตกลงทางธุรกิจหลายประเภท ได้แก่ สัญญาผลิตสินค้าพร้อมติดตั้ง ผลิตสินค้าตามที่ถูกคำสั่งซื้อ สัญญาขายกับกลุ่มตัวแทนจำหน่ายต่าง ๆ ดังนั้นข้าพเจ้าจึงพิจารณาว่ารายได้เป็นเรื่องสำคัญในการตรวจสอบ โดยให้ความสำคัญกับการรับรู้รายได้จากการขายและบริการ ว่ามีการรับรู้รายได้รวมถึงการเปิดเผยข้อมูลเป็นไปตามมาตรฐานการรายงานทางการเงิน ทั้งนี้ โขบายการบัญชีสำหรับรายได้ได้เปิดเผยไว้ในหมายเหตุประกอบงบการเงินข้อ 4.1

การตอบสนองความเสี่ยงโดยผู้สอบบัญชี

ข้าพเจ้าได้ทำความเข้าใจ และทดสอบระบบการควบคุมภายในเกี่ยวกับวงจรรายได้ ตรวจสอบการรับรู้รายได้แต่ละประเภทของบริษัท โดยพิจารณาจังหวะเวลาในการส่งมอบการควบคุมในสินค้าและบริการเพื่อประเมินการรับรู้รายได้ให้เป็นไปตามมาตรฐานรายงานทางการเงินฉบับที่ 15 เรื่องสัญญาที่ทำกับลูกค้า ตรวจสอบการปรับปรุงรายได้ในระหว่างปี ตรวจสอบตัดรายได้ช่วงใกล้สิ้นปีและเอกสารที่บริษัทออกหลังวันสิ้นปี

การรับรู้รายได้จากสัญญาก่อสร้างและต้นทุนการก่อสร้าง

อ้างอิงหมายเหตุประกอบงบการเงินข้อ 4.1 เรื่อง การรับรู้รายได้จากสัญญาก่อสร้าง รายได้จากสัญญาก่อสร้างบริษัทรับรู้เมื่อปฏิบัติแล้วเสร็จ ตามเงื่อนไขที่ระบุในสัญญาและส่งมอบบริการที่สัญญาว่าจะให้แก่ลูกค้าตลอดช่วงเวลาหนึ่ง การส่งมอบเกิดขึ้นต่อเมื่อลูกค้ามีอำนาจควบคุมบริการนั้นโดยวัดระดับความก้าวหน้าโดยประเมินขั้นความสำเร็จของงานจากภาระที่ต้องปฏิบัติตามด้วยวิธีบังจยนำเข้า ซึ่งการวัดมูลค่ารับรู้รายได้ การประเมินขั้นความสำเร็จของงาน การประมาณการต้นทุนและประมาณการผลขาดทุนโครงการที่อาจจะเกิดขึ้นจำเป็นต้องใช้ดุลยพินิจจากฝ่ายบริหารซึ่งอาจทำให้มีความเสี่ยงกับการรับรู้รายได้ ต้นทุนและประมาณการผลขาดทุนที่อาจจะเกิดขึ้นจากสัญญาก่อสร้าง

การตอบสนองความเสี่ยงโดยผู้สอบบัญชี

ข้าพเจ้าได้สอบถามทำความเข้าใจและทดสอบการควบคุมภายในที่กำหนดให้มีขึ้นเกี่ยวกับการรับรู้รายได้ การประมาณการต้นทุนโครงการและการกำหนดวิธีอัตราส่วนของขั้นความสำเร็จของงานก่อสร้าง ตรวจสอบต้นทุนที่เกิดขึ้นจริงกับเอกสารหลักฐานเปรียบเทียบกับประมาณการต้นทุน และตรวจสอบหลักเกณฑ์ประมาณการต้นทุนโครงการ ทดสอบการคำนวณขั้นความสำเร็จของงาน เข้าร่วมสำรวจทางกายภาพโดยเข้าเยี่ยมชม โครงการช่วงใกล้สิ้นปีและเปรียบเทียบความก้าวหน้าของงานก่อสร้างจริงกับขั้นความสำเร็จของงาน นอกจากนี้ข้าพเจ้าได้ใช้วิธีวิเคราะห์เปรียบเทียบขั้นความสำเร็จของงานที่ประเมินโดยวิศวกรกับขั้นความสำเร็จของงานที่เกิดจากต้นทุนที่เกิดขึ้นจริงและสอบถามสาเหตุผลแตกต่าง วิเคราะห์เปรียบเทียบอัตรากำไรขั้นต้นและประเมินการประมาณการผลขาดทุนที่อาจจะเกิดขึ้น โดยเปรียบเทียบกับต้นทุนที่เกิดขึ้นจริงแล้วกับต้นทุนประมาณการทั้งหมด

ข้อมูลอื่น

ผู้บริหารเป็นผู้รับผิดชอบต่อข้อมูลอื่น ข้อมูลอื่นประกอบด้วยข้อมูลซึ่งรวมอยู่ในรายงานประจำปีแต่ไม่รวมถึงงบการเงินและรายงานของผู้สอบบัญชีที่อยู่ในรายงานนั้น ซึ่งคาดว่ารายงานประจำปีจะถูกจัดเตรียมให้ข้าพเจ้าภายหลังวันที่ในรายงานของผู้สอบบัญชีนี้

ความเห็นของข้าพเจ้าต้องบการเงิน ไม่ครอบคลุมถึงข้อมูลอื่นและข้าพเจ้าไม่ได้ให้ความเชื่อมั่นต่อข้อมูลอื่น

ความรับผิดชอบของข้าพเจ้าที่เกี่ยวข้องเนื่องกับการตรวจสอบงบการเงิน คือ การอ่านและพิจารณาว่าข้อมูลอื่นมีความขัดแย้งที่มีสาระสำคัญกับงบการเงินหรือกับความรู้ที่ได้รับจากการตรวจสอบของข้าพเจ้า หรือปรากฏว่า ข้อมูลอื่นมีการแสดงข้อมูลที่ขัดต่อข้อเท็จจริงอันเป็นสาระสำคัญหรือไม่

เมื่อข้าพเจ้าได้อ่านรายงานประจำปี หากข้าพเจ้าสรุปได้ว่าการแสดงข้อมูลที่ขัดต่อข้อเท็จจริงอันเป็นสาระสำคัญ ข้าพเจ้าต้องสื่อสารเรื่องดังกล่าวกับผู้มีหน้าที่ในการกำกับดูแล เพื่อให้ผู้มีหน้าที่ในการกำกับดูแลดำเนินการแก้ไขข้อมูลที่แสดงขัดต่อข้อเท็จจริง

ความรับผิดชอบของผู้บริหารและผู้มีหน้าที่ในการกำกับดูแลต้องบการเงิน

ผู้บริหารมีหน้าที่รับผิดชอบในการจัดทำและนำเสนองบการเงินรวมและงบการเงินเฉพาะกิจการเหล่านี้ โดยถูกต้องตามที่ควรตามมาตรฐานการรายงานทางการเงิน และรับผิดชอบเกี่ยวกับการควบคุมภายในที่ผู้บริหารพิจารณาว่าจำเป็นเพื่อให้สามารถจัดทำงบการเงินที่ปราศจากการแสดงข้อมูลที่ขัดต่อข้อเท็จจริงอันเป็นสาระสำคัญไม่ว่าจะเกิดจากการทุจริตหรือข้อผิดพลาด

ในการจัดทำงบการเงินรวมและงบการเงินเฉพาะกิจการ ผู้บริหารรับผิดชอบในการประเมินความสามารถของกลุ่มบริษัทและบริษัทในการดำเนินงานต่อเนื่อง เปิดเผยเรื่องที่เกี่ยวข้องกับการดำเนินงานต่อเนื่อง และการใช้เกณฑ์การบัญชีสำหรับการดำเนินงานต่อเนื่องเว้นแต่ผู้บริหารมีความตั้งใจที่จะเลิกกลุ่มบริษัทและบริษัทหรือหยุดดำเนินงานหรือไม่สามารถดำเนินงานต่อเนื่องต่อไปได้

ผู้มีหน้าที่ในการกำกับดูแลมีหน้าที่ในการสอดส่องดูแลกระบวนการในการจัดทำรายงานทางการเงินของกลุ่มบริษัทและบริษัท

ความรับผิดชอบของผู้สอบบัญชีต่อการตรวจสอบงบการเงิน

การตรวจสอบของข้าพเจ้ามีวัตถุประสงค์เพื่อให้ได้ความเชื่อมั่นอย่างสมเหตุสมผลว่างบการเงินรวมและงบการเงินเฉพาะกิจการ โดยรวมปราศจากการแสดงข้อมูลที่ขัดต่อข้อเท็จจริงอันเป็นสาระสำคัญหรือไม่ ไม่ว่าจะเกิดจากการทุจริตหรือข้อผิดพลาด และเสนอรายงานของผู้สอบบัญชีซึ่งรวมความเห็นของข้าพเจ้าอยู่ด้วย ความเชื่อมั่นอย่างสมเหตุสมผลคือความเชื่อมั่นในระดับสูงแต่ไม่ได้เป็นการรับประกันว่าการปฏิบัติตามตรวจสอบตามมาตรฐานการสอบบัญชีจะสามารถตรวจพบข้อมูลที่ขัดต่อข้อเท็จจริงอันเป็นสาระสำคัญที่มีอยู่ได้เสมอไป ข้อมูลที่ขัดต่อข้อเท็จจริงอาจเกิดจากการทุจริตหรือข้อผิดพลาด และถือว่ามีสาระสำคัญเมื่อคาดการณ์ได้อย่างสมเหตุสมผลว่ารายการที่ขัดต่อข้อเท็จจริงแต่ละรายการหรือทุกรายการรวมกันจะมีผลต่อการตัดสินใจทางเศรษฐกิจของผู้ใช้งบการเงินจากการใช้งบการเงินรวมและงบการเงินเฉพาะกิจการเหล่านี้

ในการตรวจสอบของข้าพเจ้าตามมาตรฐานการสอบบัญชี ข้าพเจ้าได้ใช้ดุลยพินิจและการสังเกตและสงสัยเกี่ยวกับผู้ประกอบวิชาชีพตลอดการตรวจสอบ การปฏิบัติงานของข้าพเจ้ารวมถึง

- ระบุและประเมินความเสี่ยงจากการแสดงข้อมูลที่ขัดต่อข้อเท็จจริงอันเป็นสาระสำคัญในงบการเงินรวมและงบการเงินเฉพาะกิจการ ไม่ว่าจะเกิดจากการทุจริตหรือข้อผิดพลาด ออกแบบและปฏิบัติตามวิธีการตรวจสอบเพื่อตอบสนองต่อความเสี่ยงเหล่านั้น และได้หลักฐานการสอบบัญชีที่เพียงพอและเหมาะสมเพื่อเป็นเกณฑ์ในการแสดงความเห็นของข้าพเจ้า ความเสี่ยงที่ไม่พบข้อมูลที่ขัดต่อข้อเท็จจริงอันเป็นสาระสำคัญซึ่งเป็นผลมาจากการทุจริตจะสูงกว่าความเสี่ยงที่เกิดจากข้อผิดพลาด เนื่องจากการทุจริตอาจเกี่ยวกับการสมรู้ร่วมคิด การปลอมแปลงเอกสารหลักฐาน การตั้งใจละเว้นการแสดงผล การแสดงผลที่ไม่ตรงตามข้อเท็จจริงหรือการแทรกแซงการควบคุมภายใน

- ทำความเข้าใจในระบบการควบคุมภายในที่เกี่ยวข้องกับการตรวจสอบ เพื่อออกแบบวิธีการตรวจสอบที่เหมาะสมกับสถานการณ์ แต่ไม่ใช่เพื่อวัตถุประสงค์ในการแสดงความเห็นต่อความมีประสิทธิภาพของการควบคุมภายในของกลุ่มบริษัทและบริษัท

- ประเมินความเหมาะสมของนโยบายการบัญชีที่ผู้บริหารใช้และความสมเหตุสมผลของประมาณการทางบัญชีและการเปิดเผยข้อมูลที่เกี่ยวข้องซึ่งจัดทำขึ้นโดยผู้บริหาร

- สรุปลักษณะความเหมาะสมของการใช้เกณฑ์การบัญชีสำหรับการดำเนินงานต่อเนื่องของผู้บริหารและจากหลักฐานการสอบบัญชีที่ได้รับ สรุปว่ามีความไม่แน่นอนที่มีสาระสำคัญที่เกี่ยวกับเหตุการณ์หรือสถานการณ์ที่อาจเป็นเหตุให้เกิดข้อสงสัยอย่างมีนัยสำคัญต่อความสามารถของกลุ่มบริษัทและบริษัทในการดำเนินงานต่อเนื่องหรือไม่ ถ้าข้าพเจ้าได้ข้อสรุปว่ามีความไม่แน่นอนที่มีสาระสำคัญ ข้าพเจ้าต้องกล่าวไว้ในรายงานของผู้สอบบัญชีของข้าพเจ้าโดยให้ข้อสังเกตถึงการเปิดเผยข้อมูลในงบการเงินรวมและงบการเงินเฉพาะกิจการที่เกี่ยวข้อง หรือถ้าการเปิดเผยข้อมูลดังกล่าวไม่เพียงพอ ความเห็นของข้าพเจ้าจะเปลี่ยนแปลงไป ข้อสรุปของข้าพเจ้าขึ้นอยู่กับหลักฐานการสอบบัญชีที่ได้รับจนถึงวันที่ในรายงานของผู้สอบบัญชีของข้าพเจ้า อย่างไรก็ตาม เหตุการณ์หรือสถานการณ์ในอนาคตอาจเป็นเหตุให้กลุ่มบริษัทและบริษัทต้องหยุดการดำเนินงานต่อเนื่อง

- ประเมินการนำเสนอโครงสร้างและเนื้อหาของงบการเงินรวมและงบการเงินเฉพาะกิจการ โดยรวม รวมถึงการเปิดเผยข้อมูลว่างบการเงินรวมและงบการเงินเฉพาะกิจการแสดงรายการและเหตุการณ์ในรูปแบบที่ทำให้มีการนำเสนอข้อมูลโดยถูกต้องตามที่ควรหรือไม่

- ได้รับหลักฐานการสอบบัญชีที่เหมาะสมอย่างเพียงพอเกี่ยวกับข้อมูลทางการเงินของกิจการภายในกลุ่มหรือกิจกรรมทางธุรกิจภายในกลุ่มบริษัทเพื่อแสดงความเห็นต่องบการเงินรวม ข้าพเจ้ารับผิดชอบต่อการกำหนดแนวทาง การควบคุมดูแล และการปฏิบัติงานตรวจสอบกลุ่มบริษัท ข้าพเจ้าเป็นผู้รับผิดชอบแต่เพียงผู้เดียวต่อความเห็นของข้าพเจ้า

ข้าพเจ้าได้สื่อสารกับผู้มีส่วนที่ในการกำกับดูแลในเรื่องต่าง ๆ ที่สำคัญซึ่งรวมถึงขอบเขตและช่วงเวลาของการตรวจสอบตามที่ได้วางแผนไว้ ประเด็นที่มีนัยสำคัญที่พบจากการตรวจสอบรวมถึงข้อบกพร่องที่มีนัยสำคัญในระบบการควบคุมภายในหากข้าพเจ้าได้พบในระหว่างการตรวจสอบของข้าพเจ้า

ข้าพเจ้าได้ให้คำรับรองแก่ผู้มีหน้าที่ในการกำกับดูแลว่าข้าพเจ้าได้ปฏิบัติตามข้อกำหนดจรรยาบรรณที่เกี่ยวข้องกับความเป็นอิสระและได้สื่อสารกับผู้มีหน้าที่ในการกำกับดูแลเกี่ยวกับความสัมพันธ์ทั้งหมดตลอดจนเรื่องอื่นซึ่งข้าพเจ้าเชื่อว่ามีเหตุผลที่บุคคลภายนอกอาจพิจารณาว่ากระทบต่อความเป็นอิสระของข้าพเจ้าและมาตรการที่ข้าพเจ้าใช้เพื่อป้องกันไม่ให้ข้าพเจ้าขาดความเป็นอิสระ

จากเรื่อง que สื่อสารกับผู้มีหน้าที่ในการกำกับดูแล ข้าพเจ้าได้พิจารณาเรื่องต่าง ๆ ที่มีนัยสำคัญมากที่สุดในการตรวจสอบงบการเงินรวมและงบการเงินเฉพาะกิจการในงวดปัจจุบันและกำหนดเป็นเรื่องสำคัญในการตรวจสอบ ข้าพเจ้าได้อธิบายเรื่องเหล่านี้ในรายงานของผู้สอบบัญชี เว้นแต่กฎหมายหรือข้อบังคับไม่ให้เปิดเผยต่อสาธารณะเกี่ยวกับเรื่องดังกล่าว หรือในสถานการณ์ที่ยากที่จะเกิดขึ้น ข้าพเจ้าพิจารณาว่าไม่ควรสื่อสารเรื่องดังกล่าวในรายงานของข้าพเจ้าเพราะการกระทำดังกล่าวสามารถคาดการณ์ได้อย่างสมเหตุสมผลว่าจะมีผลกระทบในทางลบมากกว่าผลประโยชน์ต่อส่วนได้เสียสาธารณะจากการสื่อสารดังกล่าว

ผู้สอบบัญชีที่รับผิดชอบงานสอบบัญชีและการนำเสนอรายงานฉบับนี้คือนางสาววันนิสา งามบัวทอง

(นางสาววันนิสา งามบัวทอง)

ผู้สอบบัญชีรับอนุญาต ทะเบียนเลขที่ 6838

บริษัท สอบบัญชีธรรมนิติ จำกัด

กรุงเทพมหานคร

วันที่ 25 กุมภาพันธ์ 2565

งบแสดงฐานะการเงิน

บริษัท สยามสตีลอินเตอร์เนชันแนล จำกัด (มหาชน) และบริษัทย่อย

ณ วันที่ 31 ธันวาคม 2564

สินทรัพย์

หมายเหตุ	บาท				
	งบการเงินรวม		งบการเงินเฉพาะกิจการ		
	ณ วันที่ 31 ธันวาคม 2564	ณ วันที่ 31 ธันวาคม 2563	ณ วันที่ 31 ธันวาคม 2564	ณ วันที่ 31 ธันวาคม 2563	
สินทรัพย์หมุนเวียน					
เงินสดและรายการเทียบเท่าเงินสด	6	249,586,787	460,506,590	160,484,246	254,843,601
ลูกหนี้การค้าจากการขายและให้บริการ					
- บริษัททั่วไป	7	191,242,255	155,667,159	132,490,332	99,886,579
- บริษัทที่เกี่ยวข้อง	5, 7	25,291,386	12,294,398	6,529,289	2,828,178
ลูกหนี้หมุนเวียนอื่น					
- บริษัททั่วไป		29,717,790	73,006,527	10,554,157	-
- บริษัทที่เกี่ยวข้อง	5	1,353,912	449,805	224,840,466	211,527,403
ลูกหนี้การค้าจากการให้บริการรับเหมาก่อสร้าง	7	2,602,530	55,727,288	2,602,530	55,727,288
สินทรัพย์ที่เกิดจากสัญญา - หมุนเวียน	7	24,245,327	30,202,669	24,245,327	30,202,669
สินค้าคงเหลือ	8	349,944,646	241,806,176	164,726,638	128,138,066
เงินจ่ายล่วงหน้าเพื่อซื้อสินค้า		64,784,383	80,813,954	64,784,383	80,813,954
เงินให้กู้ยืมระยะสั้นแก่บริษัทที่เกี่ยวข้อง	5	-	-	57,690,730	98,439,223
สินทรัพย์หมุนเวียนอื่น	9	35,007,808	32,292,217	11,746,634	7,898,084
รวมสินทรัพย์หมุนเวียน		973,776,824	1,142,766,783	860,694,732	970,305,045

หมายเหตุประกอบงบการเงินเป็นส่วนหนึ่งของงบการเงินนี้

งบแสดงฐานะการเงิน (ต่อ)

บริษัท สยามสตีลอินเตอร์เนชันแนล จำกัด (มหาชน) และบริษัทย่อย
 ณ วันที่ 31 ธันวาคม 2564

สินทรัพย์ (ต่อ)

หมายเหตุ	บาท				
	งบการเงินรวม		งบการเงินเฉพาะกิจการ		
	ณ วันที่ 31 ธันวาคม 2564	ณ วันที่ 31 ธันวาคม 2563	ณ วันที่ 31 ธันวาคม 2564	ณ วันที่ 31 ธันวาคม 2563	
สินทรัพย์ไม่หมุนเวียน					
เงินฝากธนาคารที่มีข้อจำกัดในการใช้	10	5,640,426	5,448,498	5,420,000	5,420,000
ลูกหนี้การค้าและลูกหนี้ไม่หมุนเวียนอื่น		54,505,551	51,336,366	54,505,551	51,336,366
สินทรัพย์ทางการเงินไม่หมุนเวียนอื่น	11	84,530,079	78,127,797	84,530,079	78,127,797
เงินลงทุน					
- บริษัทย่อย	12	-	-	245,172,117	245,172,117
- บริษัทร่วม	12	877,986,370	814,380,011	163,547,300	137,227,300
ที่ดิน อาคาร และอุปกรณ์	14	1,511,950,239	1,546,232,265	937,772,121	930,948,895
สินทรัพย์สิทธิการใช้	15	25,950,162	27,192,469	9,002,367	12,151,173
สินทรัพย์ภายใต้การควบคุม	16	-	-	878,192	-
สินทรัพย์ไม่หมุนเวียนอื่น		3,838,516	1,053,475	387,550	388,751
รวมสินทรัพย์ไม่หมุนเวียน		2,564,401,343	2,523,770,881	1,501,215,277	1,460,772,399
รวมสินทรัพย์		3,538,178,167	3,666,537,664	2,361,910,009	2,431,077,444

หมายเหตุประกอบงบการเงินเป็นส่วนหนึ่งของงบการเงินนี้

งบแสดงฐานะการเงิน (ต่อ)

บริษัท สยามสตีลอินเตอร์เนชันแนล จำกัด (มหาชน) และบริษัทย่อย

ณ วันที่ 31 ธันวาคม 2564

หนี้สินและส่วนของผู้ถือหุ้น

หมายเหตุ	บาท			
	งบการเงินรวม		งบการเงินเฉพาะกิจการ	
	ณ วันที่ 31 ธันวาคม 2564	ณ วันที่ 31 ธันวาคม 2563	ณ วันที่ 31 ธันวาคม 2564	ณ วันที่ 31 ธันวาคม 2563
หนี้สินหมุนเวียน				
เงินกู้ยืมระยะสั้นจากสถาบันการเงิน	17	65,000,000	40,000,000	-
เงินกู้ยืมระยะสั้นจากบริษัทที่เกี่ยวข้อง	5	51,050,000	64,550,000	-
เจ้าหนี้การค้า - บริษัททั่วไป		185,916,410	183,637,041	91,556,646
เจ้าหนี้หมุนเวียนอื่น - บริษัททั่วไป	18	151,421,991	164,774,770	127,714,933
เจ้าหนี้การค้าและเจ้าหนี้หมุนเวียนอื่น - บริษัทที่เกี่ยวข้อง	5	20,911,139	28,582,461	21,877,634
หนี้สินที่เกิดจากสัญญา - หมุนเวียน		16,946,522	-	16,946,522
ส่วนที่ถึงกำหนดชำระภายในหนึ่งปี				
- เงินกู้ยืมระยะยาวจากสถาบันการเงิน	19	5,784,000	6,984,000	5,784,000
- หนี้สินตามสัญญาเช่า	20	9,271,002	9,027,799	3,419,091
ประมาณการหนี้สินหมุนเวียนสำหรับผลประโยชน์พนักงาน	21	16,678,903	16,673,428	16,367,700
หนี้สินหมุนเวียนอื่น		10,193,944	63,567,464	8,989,478
รวมหนี้สินหมุนเวียน		533,173,911	577,796,963	292,656,004
หนี้สินไม่หมุนเวียน				
เงินกู้ยืมระยะยาวจากสถาบันการเงิน	19	1,399,279	70,044,857	1,399,279
หนี้สินตามสัญญาเช่า	20	14,662,412	16,340,939	6,074,273
ประมาณการหนี้สินไม่หมุนเวียนสำหรับผลประโยชน์พนักงาน	21	52,345,645	51,784,012	33,979,732
หนี้สินภายใต้การตัดบัญชี	16	32,875,593	35,621,621	-
หนี้สินไม่หมุนเวียนอื่น		60,667,185	47,513,399	60,667,185
รวมหนี้สินไม่หมุนเวียน		161,950,114	221,304,828	102,120,469
รวมหนี้สิน		695,124,025	799,101,791	394,776,473

หมายเหตุประกอบงบการเงินเป็นส่วนหนึ่งของงบการเงินนี้

งบแสดงฐานะการเงิน (ต่อ)

บริษัท สยามสตีลอินเตอร์เนชันแนล จำกัด (มหาชน) และบริษัทย่อย

ณ วันที่ 31 ธันวาคม 2464

หนี้สินและส่วนของผู้ถือหุ้น (ต่อ)

	บาท			
	งบการเงินรวม		งบการเงินเฉพาะกิจการ	
	ณ วันที่ 31	ณ วันที่ 31	ณ วันที่ 31	ณ วันที่ 31
หมายเหตุ	ธันวาคม 2564	ธันวาคม 2563	ธันวาคม 2564	ธันวาคม 2563
ส่วนของผู้ถือหุ้น				
ทุนเรือนหุ้น - หุ้นสามัญ มูลค่าหุ้นละ 1 บาท				
- ทุนจดทะเบียน 593,125,849 หุ้น	593,125,849	593,125,849	593,125,849	593,125,849
- ทุนเรือนหุ้นที่ออกและรับชำระแล้ว 593,125,849 หุ้น	593,125,849	593,125,849	593,125,849	593,125,849
ส่วนเกินมูลค่าหุ้นสามัญ	72,403,683	72,403,683	72,403,683	72,403,683
กำไรสะสม				
- จัดสรรเพื่อสำรองตามกฎหมาย	59,312,585	59,312,585	59,312,585	59,312,585
- ยังไม่ได้จัดสรร	1,829,953,221	1,863,105,357	1,207,473,741	1,226,391,473
องค์ประกอบอื่นของส่วนของผู้ถือหุ้น	67,661,029	61,258,748	34,817,678	28,415,397
รวมส่วนของผู้ถือหุ้นของบริษัทใหญ่	2,622,456,367	2,649,206,222	1,967,133,536	1,979,648,987
ส่วนได้เสียที่ไม่มีอำนาจควบคุม	220,597,775	218,229,651	-	-
รวมส่วนของผู้ถือหุ้น	2,843,054,142	2,867,435,873	1,967,133,536	1,979,648,987
รวมหนี้สินและส่วนของผู้ถือหุ้น	3,538,178,167	3,666,537,664	2,361,910,009	2,431,077,444

หมายเหตุประกอบงบการเงินเป็นส่วนหนึ่งของงบการเงินนี้

งบกำไรขาดทุนเบ็ดเสร็จ

บริษัท สยามสตีลอินเตอร์เนชันแนล จำกัด (มหาชน) และบริษัทย่อย
สำหรับปีสิ้นสุดวันที่ 31 ธันวาคม 2464

หมายเหตุ	บาท				
	งบการเงินรวม		งบการเงินเฉพาะกิจการ		
	2564	2563	2564	2563	
การดำเนินงานต่อเนื่อง					
กำไรขาดทุน					
รายได้					
รายได้จากการขายและการให้บริการ	5, 30	1,640,968,746	1,576,645,743	766,579,030	931,997,265
รายได้จากการให้บริการรับเหมาก่อสร้าง	30	90,141,532	163,870,431	90,141,532	163,870,431
รวมรายได้		1,731,110,278	1,740,516,174	856,720,562	1,095,867,696
ต้นทุน					
ต้นทุนขายและบริการ	27	(1,406,089,727)	(1,279,571,411)	(586,735,295)	(704,740,199)
ต้นทุนการให้บริการรับเหมาก่อสร้าง	27	(78,015,168)	(114,001,857)	(78,015,168)	(114,001,857)
รวมต้นทุน		(1,484,104,895)	(1,393,573,268)	(664,750,463)	(818,742,056)
กำไรขั้นต้น		247,005,383	346,942,906	191,970,099	277,125,640
เงินปันผลรับ	5, 12	18,333,579	15,533,388	43,804,166	78,747,189
รายได้อื่น	26	73,397,578	108,630,344	61,365,514	116,208,583
กำไรจากการขายเงินลงทุนในบริษัทย่อย	12	-	119,404,432	-	5,842,960
กำไรจากการซื้อธุรกิจ		-	16,200,440	-	-
กำไรจากการปรับมูลค่าสุทธิธรรมของเงินลงทุน	12	-	69,017,269	-	-
กำไรก่อนค่าใช้จ่าย		338,736,540	675,728,779	297,139,779	477,924,372
ค่าใช้จ่ายในการขาย		(150,071,624)	(158,614,866)	(149,255,660)	(153,162,365)
ค่าใช้จ่ายในการบริหาร	5	(243,813,194)	(364,907,575)	(137,449,788)	(230,812,486)
ค่าใช้จ่ายอื่น - ค่าเสียหายจากเหตุการณ์อัศจรรย์	38	-	(12,165,107)	-	-
รวมค่าใช้จ่าย		(393,884,818)	(535,687,548)	(286,705,448)	(383,974,851)
กำไร (ขาดทุน) จากการดำเนินงาน		(55,148,278)	140,041,231	10,434,331	93,949,521
ต้นทุนทางการเงิน	5	(3,939,900)	(19,178,300)	(1,620,330)	(15,013,792)
กำไร (ขาดทุน) ก่อนส่วนแบ่งจากเงินลงทุนในบริษัทร่วม		(59,088,178)	120,862,931	8,814,001	78,935,729
ส่วนแบ่งกำไรจากเงินลงทุนในบริษัทร่วม	12	57,366,003	13,545,138	-	-
กำไร (ขาดทุน) ก่อนภาษีเงินได้		(1,722,175)	134,408,069	8,814,001	78,935,729
ค่าใช้จ่าย (รายได้) ภาษีเงินได้	28	(2,767,920)	5,832,601	(1,923,811)	5,973,878
กำไร (ขาดทุน) สำหรับปีจากการดำเนินงานต่อเนื่อง		1,045,745	128,575,468	10,737,812	72,961,851
การดำเนินงานที่ยกเลิก					
กำไร (ขาดทุน) สำหรับปีจากการดำเนินงานที่ยกเลิก		-	29,277,164	-	-
กำไร (ขาดทุน) สำหรับปี		1,045,745	157,852,632	10,737,812	72,961,851

หมายเหตุประกอบงบการเงินเป็นส่วนหนึ่งของงบการเงินนี้

งบกำไรขาดทุนเบ็ดเสร็จ (ต่อ)

บริษัท สยามสตีลอินเตอร์เนชันแนล จำกัด (มหาชน) และบริษัทย่อย
สำหรับปีสิ้นสุดวันที่ 31 ธันวาคม 2564

หมายเหตุ	บาท			
	งบการเงินรวม		งบการเงินเฉพาะกิจการ	
	2564	2563	2564	2563
กำไร (ขาดทุน) เบ็ดเสร็จอื่น				
การดำเนินงานต่อเนื่อง				
รายการที่ไม่ต้องจัดประเภทใหม่เข้าไปไว้ในงบกำไรหรือขาดทุนในภายหลัง				
กำไร (ขาดทุน) จากการประมาณการตามหลักคณิตศาสตร์ประกันภัย				
- สุทธิจากภาษี	21	1,705,953	(4,172,440)	-
กำไรจากการวัดมูลค่าสินทรัพย์ทางการเงิน		6,402,281	-	6,402,281
ส่วนแบ่งกำไร (ขาดทุน) เบ็ดเสร็จอื่นของบริษัทร่วม	12	662,798	-	-
รายการที่สามารถจัดประเภทใหม่เข้าไปไว้ในกำไรหรือขาดทุนในภายหลัง				
ผลต่างของอัตราแลกเปลี่ยนจากการแปลงค่างบการเงิน - สุทธิจากภาษี		-	12,025,905	-
กำไร (ขาดทุน) เบ็ดเสร็จอื่นสำหรับปี		8,771,032	7,853,465	6,402,281
กำไรเบ็ดเสร็จรวมสำหรับปี		9,816,777	165,706,097	17,140,093
การดำเนินงานที่ยกเลิก				
การแบ่งปันกำไร (ขาดทุน) สำหรับปี				
ส่วนที่เป็นของผู้ถือหุ้นของบริษัทใหญ่				
กำไร (ขาดทุน) จากการดำเนินงานต่อเนื่อง		(5,029,427)	139,336,331	10,737,812
กำไร (ขาดทุน) จากการดำเนินงานที่ยกเลิก		-	14,638,582	-
		(5,029,427)	153,974,913	10,737,812
ส่วนที่เป็นของผู้มีส่วนได้เสียที่ไม่มีอำนาจควบคุมของบริษัทย่อย				
กำไร (ขาดทุน) จากการดำเนินงานต่อเนื่อง		6,075,172	(10,760,863)	-
กำไร (ขาดทุน) จากการดำเนินงานที่ยกเลิก		-	14,638,582	-
		6,075,172	3,877,719	-
รวม		1,045,745	157,852,632	10,737,812

หมายเหตุประกอบงบการเงินเป็นส่วนหนึ่งของงบการเงินนี้

งบกำไรขาดทุนเบ็ดเสร็จ (ต่อ)

บริษัท สยามสตีลอินเตอร์เนชันแนล จำกัด (มหาชน) และบริษัทย่อย
สำหรับปีสิ้นสุดวันที่ 31 ธันวาคม 2464

หมายเหตุ	บาท			
	งบการเงินรวม		งบการเงินเฉพาะกิจการ	
	2564	2563	2564	2563
การแบ่งปันกำไร (ขาดทุน) เบ็ดเสร็จสำหรับปี				
ส่วนที่เป็นของผู้ถือหุ้นของบริษัทใหญ่				
กำไร (ขาดทุน) จากการดำเนินงานต่อเนื่อง	2,905,688	135,163,892	17,140,093	68,789,411
กำไร (ขาดทุน) จากการดำเนินงานที่ยกเลิก	-	20,651,534	-	-
	<u>2,905,688</u>	<u>155,815,426</u>	<u>17,140,093</u>	<u>68,789,411</u>
ส่วนที่เป็นของผู้มีส่วนได้เสียที่ไม่มีอำนาจควบคุมของบริษัทย่อย				
กำไร (ขาดทุน) จากการดำเนินงานต่อเนื่อง	6,911,089	(10,760,863)	-	-
กำไร (ขาดทุน) จากการดำเนินงานที่ยกเลิก	-	20,651,534	-	-
	<u>6,911,089</u>	<u>9,890,671</u>	<u>-</u>	<u>-</u>
รวม	<u>9,816,777</u>	<u>165,706,097</u>	<u>17,140,093</u>	<u>68,789,411</u>
กำไร (ขาดทุน) ต่อหุ้น				
กำไร (ขาดทุน) ต่อหุ้นขั้นพื้นฐาน				
กำไร (ขาดทุน) ส่วนที่เป็นของบริษัทใหญ่ (บาทต่อหุ้น)	(0.008)	0.260	0.018	0.123
จำนวนหุ้นสามัญถ่วงน้ำหนัก (หุ้น)	<u>593,125,849</u>	<u>593,125,849</u>	<u>593,125,849</u>	<u>593,125,849</u>
กำไร (ขาดทุน) จากการดำเนินงานต่อเนื่อง				
กำไร (ขาดทุน) ต่อหุ้นขั้นพื้นฐาน				
กำไร (ขาดทุน) ส่วนที่เป็นของบริษัทใหญ่ (บาทต่อหุ้น)	(0.008)	0.235	0.018	0.123
จำนวนหุ้นสามัญถ่วงน้ำหนัก (หุ้น)	<u>593,125,849</u>	<u>593,125,849</u>	<u>593,125,849</u>	<u>593,125,849</u>

หมายเหตุประกอบงบการเงินเป็นส่วนหนึ่งของงบการเงินนี้

งบแสดงการเปลี่ยนแปลงส่วนของผู้ถือหุ้น

บริษัท สยามสตีลอินเตอร์เนชั่นแนล จำกัด (มหาชน) และบริษัทย่อย

สำหรับปีสิ้นสุดวันที่ 31 ธันวาคม 2464

หมายเหตุ	บาท										
	ส่วนของผู้ถือหุ้นบริษัทใหญ่					ส่วนของผู้ถือหุ้นบริษัทย่อย					
	ส่วนเกิน	กำไรสะสม	กำไรสะสม	กำไรสะสม	กำไรสะสม	ส่วนเกิน	กำไรสะสม	กำไรสะสม	กำไรสะสม	กำไรสะสม	
	593,125,849	72,403,683	59,312,585	1,742,989,067	32,843,351	(19,782,388)	28,415,397	41,476,360	2,509,277,544	343,086,299	2,852,363,843
การชดเชยส่วนขาดของบริษัทย่อย	-	-	-	-	-	13,769,435	-	13,769,435	13,769,435	(271,208,218)	(257,438,783)
ส่วนได้เสียที่ไม่มีอำนาจควบคุมจากการซื้อกิจการ	-	-	-	-	-	-	-	-	-	223,465,052	223,465,052
รายการกับผู้อื่น	-	-	-	-	-	-	-	-	-	-	-
กำไรเงินปันผล	-	-	-	(29,656,183)	-	-	-	-	(29,656,183)	-	(29,656,183)
กำไรเงินปันผลของบริษัทย่อยให้แก่ส่วนได้เสียที่ไม่มีอำนาจควบคุม	-	-	-	-	-	-	-	-	-	(67,717,055)	(67,717,055)
กำไรเงินปันผลของบริษัทย่อยให้แก่ส่วนได้เสียที่ไม่มีอำนาจควบคุม	-	-	-	-	-	-	-	-	-	(19,287,098)	(19,287,098)
กำไร (ขาดทุน) เบ็ดเสร็จรวมสำหรับปี	-	-	-	-	-	-	-	-	-	-	-
กำไร (ขาดทุน) สำหรับปี	-	-	-	153,974,913	-	-	-	-	153,974,913	3,877,719	157,852,632
กำไร (ขาดทุน) เบ็ดเสร็จรวมสำหรับปี	-	-	-	(4,172,440)	-	6,012,953	-	6,012,953	1,840,513	6,012,952	7,853,465
ยอดคงเหลือ ณ วันที่ 31 ธันวาคม 2563	593,125,849	72,403,683	59,312,585	1,863,105,357	32,843,351	-	28,415,397	61,258,748	2,649,206,222	2,18,229,651	2,867,435,873
รายการกับผู้อื่น	-	-	-	-	-	-	-	-	-	-	-
กำไรเงินปันผล	-	-	-	(29,655,543)	-	-	-	-	(29,655,543)	-	(29,655,543)
กำไรเงินปันผลของบริษัทย่อยให้แก่ส่วนได้เสียที่ไม่มีอำนาจควบคุม	-	-	-	-	-	-	-	-	-	(4,542,965)	(4,542,965)
กำไร (ขาดทุน) เบ็ดเสร็จรวมสำหรับปี	-	-	-	-	-	-	-	-	-	-	-
กำไร (ขาดทุน) สำหรับปี	-	-	-	(5,029,427)	-	-	-	-	(5,029,427)	6,075,172	1,045,745
กำไร (ขาดทุน) เบ็ดเสร็จรวมสำหรับปี	-	-	-	1,552,834	-	-	6,402,281	6,402,281	7,955,115	835,917	8,771,032
ยอดคงเหลือ ณ วันที่ 31 ธันวาคม 2564	593,125,849	72,403,683	59,312,585	1,829,993,221	32,843,351	-	34,817,678	67,661,029	2,622,456,367	220,897,775	2,843,054,142

หมายเหตุประกอบงบการเงินเป็นส่วนหนึ่งของงบการเงิน

งบแสดงการเปลี่ยนแปลงส่วนของผู้ถือหุ้น (ต่อ)

บริษัท สยามสตีลอินเตอร์เนชันแนล จำกัด (มหาชน) และบริษัทย่อย
สำหรับปีสิ้นสุดวันที่ 31 ธันวาคม 2464

หมายเหตุ	บาท						รวม
	งบการเงินเฉพาะกิจการ						
	ทุนที่ออกและชำระแล้ว	ส่วนเกินมูลค่าหุ้นสามัญ	ส่วนของผู้ถือหุ้นบริษัทใหญ่		องค์ประกอบอื่นของส่วนของผู้ถือหุ้น		
			กำไรสะสม	ซึ่งไม่ได้จัดสรร	ผลกำไร (ขาดทุน) ของเงินทรัพย์สิน		
		จัดสรรแล้ว -	สำรองตามกฎหมาย	ทางการเงินที่วัดมูลค่าด้วยมูลค่ายุติธรรม		ผ่านกำไรขาดทุนเบ็ดเสร็จอื่น	
หมายเหตุ							
ยอดยกมา ณ วันที่ 1 มกราคม 2563	593,125,849	72,403,683	59,312,585	1,187,258,245	28,415,397	28,415,397	1,940,515,759
รายการกับผู้ถือหุ้น							
เงินปันผลจ่าย	-	-	-	(29,656,183)	-	-	(29,656,183)
กำไร (ขาดทุน) เบ็ดเสร็จรวมสำหรับปี	-	-	-	72,961,851	-	-	72,961,851
กำไรสำหรับปี	-	-	-	(4,172,440)	-	-	(4,172,440)
กำไร (ขาดทุน) เบ็ดเสร็จรวมสำหรับปี	-	-	-	1,226,391,473	-	-	1,226,391,473
ยอดคงเหลือ ณ วันที่ 31 ธันวาคม 2563	593,125,849	72,403,683	59,312,585	1,207,473,742	28,415,397	28,415,397	1,979,648,987
รายการกับผู้ถือหุ้น							
เงินปันผลจ่าย	-	-	-	(29,655,543)	-	-	(29,655,543)
กำไร (ขาดทุน) เบ็ดเสร็จรวมสำหรับปี	-	-	-	10,737,812	-	-	10,737,812
กำไรสำหรับปี	-	-	-	-	-	-	-
กำไร (ขาดทุน) เบ็ดเสร็จรวมสำหรับปี	-	-	-	1,207,473,742	6,402,281	6,402,281	1,967,133,537
ยอดคงเหลือ ณ วันที่ 31 ธันวาคม 2564	593,125,849	72,403,683	59,312,585	1,207,473,742	34,817,678	34,817,678	1,967,133,537

หมายเหตุประกอบงบการเงินเป็นส่วนหนึ่งของงบการเงินนี้

งบกระแสเงินสด

บริษัท สยามสตีลอินเตอร์เนชันแนล จำกัด (มหาชน) และบริษัทย่อย
สำหรับปีสิ้นสุดวันที่ 31 ธันวาคม 2464

	บาท			
	งบการเงินรวม		งบการเงินเฉพาะกิจการ	
	2564	2563	2564	2563
กระแสเงินสดจากกิจกรรมดำเนินงาน				
กำไร (ขาดทุน) ก่อนภาษีจากการดำเนินงานต่อเนื่อง	(1,722,175)	134,408,069	8,814,002	78,935,729
กำไร (ขาดทุน) ก่อนภาษีจากการดำเนินงานที่ยกเลิก	-	31,952,214	-	-
กำไร (ขาดทุน) ก่อนภาษีเงินได้	(1,722,175)	166,360,283	8,814,002	78,935,729
ปรับปรุงกำไร (ขาดทุน) ก่อนภาษีเงินได้เป็นเงินสดรับ (จ่าย)				
จากกิจกรรมดำเนินงาน :				
ค่าเสื่อมราคาและค่าตัดจำหน่าย	99,826,772	183,635,531	44,869,772	30,596,668
ผลขาดทุนด้านเครดิตที่คาดว่าจะเกิดขึ้น (โอนกลับ)	4,731,110	921,054	121,465	1,727,471
ค่าเผื่อมูลค่าสินค้า (โอนกลับ)	3,943,805	3,048,030	1,190,419	516,549
ค่าเผื่อการค้ำประกันเงินทดรองจ่าย	-	14,230,000	-	-
ขาดทุนจากการตัดบัญชีสินทรัพย์	6,437,545	21,457,507	5,482,503	17,343,375
ค่าเผื่อมูลค่าลดลงของเงินลงทุนในโครงการพลังงาน	-	(20,740,464)	-	(20,740,464)
ขาดทุนจากเงินลงทุนในโครงการพลังงาน	-	42,790,071	-	66,005,104
กำไรจากการขายสินทรัพย์	726,249	(482,089)	(183,789)	(131,463)
(กำไร) ขาดทุนจากการขายเงินลงทุนในบริษัทย่อย	-	(119,404,333)	-	(5,842,860)
กำไรจากการปรับปรุงมูลค่าเงินลงทุน	-	(69,017,269)	-	-
กำไรจากการซื้อธุรกิจ	-	(16,200,440)	-	-
(กำไร) ขาดทุนจากอัตราแลกเปลี่ยนเงินตราต่างประเทศ ที่ยังไม่เกิดขึ้นจริง	378,878	779,618	79,751	(220,953)
เงินปันผลรับ	(18,333,579)	(15,533,388)	(43,804,166)	(78,747,189)
ดอกเบี้ยรับ	(871,524)	(1,990,106)	(2,812,317)	(15,995,626)
ต้นทุนทางการเงิน	3,939,900	39,642,816	1,620,330	15,013,792
ส่วนแบ่งกำไรของบริษัทร่วมตามวิธีส่วนได้เสีย	(57,366,003)	(13,545,138)	-	-
ค่าใช้จ่ายประมาณการตามภาระผูกพันผลประโยชน์พนักงาน	3,705,869	3,624,815	2,258,040	2,047,844
ค่าใช้จ่ายจากค่าความเสียหายจากเหตุอัคคีภัย	-	12,165,107	-	-
กำไรจากการยกเลิกสัญญาเช่า	(106,699)	-	(101,598)	-
กระแสเงินสดได้มาจาก (ใช้ไป) ในการดำเนินงานก่อนการ เปลี่ยนแปลงในส่วนของสินทรัพย์และหนี้สินดำเนินงาน	45,290,148	231,741,605	17,534,412	90,507,977
สินทรัพย์ดำเนินงาน (เพิ่มขึ้น) ลดลง				
ลูกหนี้การค้าจากการขายและให้บริการ				
- บริษัททั่วไป	(35,447,129)	7,221,911	(32,780,533)	20,187,462
- บริษัทที่เกี่ยวข้อง	(12,996,988)	(2,273,086)	(3,701,111)	4,484,060

หมายเหตุประกอบงบการเงินเป็นส่วนหนึ่งของงบการเงินนี้

งบกระแสเงินสด (ต่อ)

บริษัท สยามสตีลอินเตอร์เนชันแนล จำกัด (มหาชน) และบริษัทย่อย
สำหรับปีสิ้นสุดวันที่ 31 ธันวาคม 2464

	บาท			
	งบการเงินรวม		งบการเงินเฉพาะกิจการ	
	2564	2563	2564	2563
ลูกหนี้หมุนเวียนอื่น				
- บริษัททั่วไป	39,064,191	(36,955,398)	(10,554,158)	-
- บริษัทที่เกี่ยวข้อง	(904,107)	1,153,329	(14,093,641)	(2,424,054)
ลูกหนี้การค้าจากการให้บริการรับเหมาก่อสร้าง	53,124,758	(31,787,446)	53,124,758	(31,787,446)
สินทรัพย์ที่เกิดจากสัญญา - หมุนเวียน	5,957,342	(11,125,098)	5,957,342	(11,125,098)
สินค้าคงเหลือ	(112,082,275)	63,020,512	(37,778,991)	41,565,252
เงินจ่ายล่วงหน้าเพื่อซื้อสินค้า	16,029,571	8,348,786	16,029,571	8,348,786
สินทรัพย์หมุนเวียนอื่น	(2,444,475)	(12,185,112)	(3,854,745)	5,815,480
ลูกหนี้การค้าและลูกหนี้ไม่หมุนเวียนอื่น	2,744,852	(17,889,757)	2,710,079	(4,453,084)
สินทรัพย์ไม่หมุนเวียนอื่น	(2,784,950)	1,868,518	1,200	302,650
หนี้สินดำเนินงานเพิ่มขึ้น (ลดลง)				
เจ้าหนี้การค้า - บริษัททั่วไป	1,652,530	3,913,666	(38,296,501)	(6,370,231)
เจ้าหนี้การค้าและเจ้าหนี้หมุนเวียนอื่น - บริษัทที่เกี่ยวข้อง	(8,732,550)	(1,737,151)	(6,935,831)	(60,112,884)
เจ้าหนี้หมุนเวียนอื่น - บริษัททั่วไป	(13,352,779)	(5,176,685)	(26,638,469)	(16,420,037)
หนี้สินที่เกิดจากสัญญา - หมุนเวียน	16,946,522	(8,490,281)	16,946,522	(8,490,281)
หนี้สินหมุนเวียนอื่น	(53,373,521)	35,881,709	(6,455,927)	(3,830,499)
จ่ายหนี้สินตามภาระผูกพันสำหรับผลประโยชน์พนักงาน	(1,510,220)	(12,832,691)	(1,395,620)	(12,817,870)
หนี้สินไม่หมุนเวียนอื่น	13,153,786	11,773,289	13,153,786	11,773,289
เงินสดได้มาจาก (ใช้ไปใน) การดำเนินงาน	(49,665,294)	224,470,620	(57,027,857)	25,153,472
เงินสดจ่ายดอกเบี้ย	(225,030)	(64,458,072)	(497,273)	(12,772,317)
จ่ายภาษีเงินได้	(7,608,990)	(14,992,644)	(5,879,264)	(6,519,026)
เงินสดรับคืนภาษีเงินได้	-	5,671,162	-	5,652,474
เงินสดสุทธิได้มาจาก (ใช้ไปใน) กิจกรรมดำเนินงาน	(57,499,314)	150,691,066	(63,404,394)	11,514,603
กระแสเงินสดจากกิจกรรมลงทุน				
เงินฝากธนาคารที่มีข้อจำกัดการใช้ (เพิ่มขึ้น) ลดลง	(191,928)	(414,570)	-	(508,061)
ซื้อสินทรัพย์	(63,850,614)	(152,028,870)	(53,405,480)	(113,589,171)
เงินรับจากการขายสินทรัพย์	460,747	23,256,706	183,814	122,859,509
เงินสดรับ (จ่าย) เพื่อลงทุนในบริษัทร่วม	(26,320,000)	-	(26,320,000)	-
เงินสดรับ (จ่าย) เพื่อลงทุนในบริษัทย่อย	-	19,849,333	-	(33,965,184)
เงินสดรับจากการขายเงินลงทุนในบริษัทย่อยทางอ้อม	-	54,614,553	-	-
เงินสดรับ (จ่าย) จากส่วนได้เสียที่ไม่มีอำนาจควบคุมในบริษัทย่อย	-	(191,658,552)	-	6,242,860

หมายเหตุประกอบงบการเงินเป็นส่วนหนึ่งของงบการเงินนี้

งบกระแสเงินสด (ต่อ)

บริษัท สยามสตีลอินเตอร์เนชันแนล จำกัด (มหาชน) และบริษัทย่อย
 สำหรับปีสิ้นสุดวันที่ 31 ธันวาคม 2464

	บาท			
	งบการเงินรวม		งบการเงินเฉพาะกิจการ	
	2564	2563	2564	2563
เงินให้กู้ยืมระยะสั้นแก่บริษัทที่เกี่ยวข้อง (เพิ่มขึ้น)	-	-	-	(100,000,000)
รับคืนเงินให้กู้ยืมระยะสั้นแก่บริษัทที่เกี่ยวข้อง	-	-	42,000,000	185,000,000
เงินสดรับจากดอกเบี้ย	513,347	2,094,619	2,374,505	42,799,280
เงินปันผลรับ	39,076,021	44,172,299	43,804,166	78,747,189
เงินสดสุทธิได้มาจาก (ใช้ไปใน) กิจกรรมลงทุน	(50,312,427)	(200,114,482)	8,637,005	187,586,422
กระแสเงินสดจากกิจกรรมจัดหาเงิน				
เงินกู้ยืมระยะสั้นจากสถาบันการเงินเพิ่มขึ้น	25,000,000	40,000,000	-	-
เงินกู้ยืมระยะสั้นจากบริษัทที่เกี่ยวข้องเพิ่มขึ้น	14,800,000	52,750,000	-	-
จ่ายเงินกู้ยืมระยะสั้นจากบริษัทที่เกี่ยวข้องกัน	(28,300,000)	(41,700,000)	-	-
เงินสดจ่ายเพื่อชำระหนี้สินตามสัญญาเช่า	(10,563,976)	(18,820,417)	(4,152,423)	(3,241,304)
เงินกู้ยืมระยะยาวจากสถาบันการเงินเพิ่มขึ้น	-	16,803,933	-	-
จ่ายเงินกู้ยืมระยะยาวจากสถาบันการเงิน	(69,845,578)	(269,632,932)	(5,784,000)	(189,508,481)
จ่ายเงินสดปันผล	(29,655,543)	(29,656,183)	(29,655,543)	(29,656,183)
จ่ายเงินปันผลให้แก่ส่วนได้เสียที่ไม่มีอำนาจควบคุม	(4,542,965)	(67,717,055)	-	-
เงินสดสุทธิได้มาจาก (ใช้ไปใน) กิจกรรมจัดหาเงิน	(103,108,062)	(317,972,654)	(39,591,966)	(222,405,968)
กำไร (ขาดทุน) จากอัตราแลกเปลี่ยนที่ยังไม่เกิดขึ้นจากเงินฝากธนาคาร	-	(4,128,781)	-	-
ผลต่างของอัตราแลกเปลี่ยนจากการแปลงค่างบการเงินเพิ่มขึ้น	-	6,012,953	-	-
เงินสดและรายการเทียบเท่าเงินสดเพิ่มขึ้น (ลดลง) สุทธิ	(210,919,803)	(365,511,898)	(94,359,355)	(23,304,943)
เงินสดและรายการเทียบเท่าเงินสด ณ วันต้นปี	460,506,590	826,018,488	254,843,601	278,148,544
เงินสดและรายการเทียบเท่าเงินสด ณ วันสิ้นปี	249,586,787	460,506,590	160,484,246	254,843,601
ข้อมูลกระแสเงินสดเปิดเผยเพิ่มเติม				
รายการที่ไม่ใช่เงินสด				
- เงินจ่ายล่วงหน้าเพื่อซื้อสินทรัพย์	-	(1,517,224)	-	(1,517,224)
- การได้มาซึ่งสิทธิการใช้สินทรัพย์ภายใต้สัญญาเช่า	9,730,672	235,881,356	3,152,892	15,079,977
- ขายทรัพย์สินเป็นเงินเชื่อให้บริษัทที่เกี่ยวข้องกัน	-	-	-	(100,000,000)

หมายเหตุประกอบงบการเงินเป็นส่วนหนึ่งของงบการเงินนี้

หมายเหตุประกอบงบการเงิน

บริษัท สยามสตีลอินเตอร์เนชันแนล จำกัด (มหาชน) และบริษัทย่อย

วันที่ 31 ธันวาคม 2564

1. ข้อมูลทั่วไป

1.1 ข้อมูลทั่วไปของบริษัท

(ก) ภูมิกำเนิดและสถานะทางกฎหมาย

บริษัท สยามสตีลอินเตอร์เนชันแนล จำกัด (มหาชน) จดทะเบียนเป็นบริษัทจำกัดเมื่อวันที่ 28 สิงหาคม 2522 ภายใต้กฎหมายของประเทศไทย และจดทะเบียนแปรสภาพเป็นบริษัทมหาชนจำกัด เมื่อวันที่ 27 ธันวาคม 2536

บริษัทมีที่อยู่ที่ได้จดทะเบียนไว้ดังนี้

เลขที่ 51 หมู่ 2 ถนนปู่เจ้าสมิงพราย ตำบลบางหญ้าแพรก อำเภอพระประแดง จังหวัดสมุทรปราการ

(ข) ลักษณะธุรกิจ

บริษัทและบริษัทย่อยประกอบธุรกิจหลักในการผลิตและจำหน่ายเครื่องตกแต่งและเครื่องใช้สำนักงานและชิ้นส่วนที่ทำจากเหล็ก ให้บริการก่อสร้าง และธุรกิจพลังงานทดแทน

(ค) ผู้ถือหุ้นรายใหญ่

ณ วันที่ 31 ธันวาคม 2564 และ 2563 บริษัทมีผู้ถือหุ้นรายใหญ่ดังนี้

	ร้อยละ	
	2564	2563
ครอบครัว “คุณนันทกุล”	35.41	35.41
ครอบครัว “พงษ์พันธ์เชธา”	29.24	29.24
บริษัท ไทยเอ็นวีดีอาร์ จำกัด	2.51	2.18
ครอบครัว “วิษณุวิลาส”	2.37	2.40

1.2 การแพร่ระบาดของโรคติดเชื้อไวรัสโคโรนา 2019

สถานการณ์การแพร่ระบาดของโรคติดเชื้อไวรัสโคโรนา 2019 (COVID-19) ซึ่งปัจจุบันมีการแพร่ระบาดอย่างต่อเนื่อง ทำให้เศรษฐกิจยังมีการชะลอตัวและมีผลกระทบต่อธุรกิจและอุตสาหกรรมโดยรวม สถานการณ์ดังกล่าวอาจส่งผลกระทบต่อผลการดำเนินงานของธุรกิจ อย่างไรก็ตาม ฝ่ายบริหารของกลุ่มบริษัทได้ติดตามความคืบหน้าของสถานการณ์ดังกล่าว และทำการประเมินผลกระทบทางการเงินเกี่ยวกับมูลค่าของสินทรัพย์ ประมาณการหนี้สินและหนี้สินที่อาจเกิดขึ้นอย่างต่อเนื่อง

2. หลักเกณฑ์ในการจัดทำงบการเงินรวมและการดำเนินงาน

2.1 งบการเงินรวมนี้ได้จัดทำขึ้น โดยรวมงบการเงินของบริษัท สยามสตีลอินเตอร์เนชั่นแนล จำกัด (มหาชน) และบริษัทย่อยที่บริษัท สยามสตีลอินเตอร์เนชั่นแนล จำกัด (มหาชน) ถือหุ้นทั้งทางตรงและทางอ้อม ดังต่อไปนี้

บริษัท	สัดส่วนเงินลงทุน (ร้อยละ)		ลักษณะธุรกิจ
	ณ วันที่ 31 ธันวาคม 2564	ณ วันที่ 31 ธันวาคม 2563	
บริษัทย่อย			
บริษัท ศรีเจริญอินเตอร์เนชั่นแนล จำกัด	99.99	99.99	จำหน่ายเฟอร์นิเจอร์สำนักงานและชิ้นส่วนเฟอร์นิเจอร์ต่างๆ
บริษัท สยามสตีล โอซี จำกัด	51.00	51.00	จำหน่ายอุปกรณ์ เครื่องตกแต่งสำนักงาน และชิ้นส่วนอุตสาหกรรมต่างๆ
บริษัท สยามอินเตอร์เนชั่นแนลเอนเนอร์จี จำกัด	99.99	99.99	ลงทุนในธุรกิจพลังงานทดแทน
บริษัท สยามโอคามูระสตีล จำกัด	51.00	51.00	ผลิตเฟอร์นิเจอร์สำนักงานที่ทำด้วยเหล็ก
บริษัทย่อยทางอ้อม - ถือโดย			
บริษัท สยามอินเตอร์เนชั่นแนลเอนเนอร์จี จำกัด			
บริษัท บางพระกรีนเอนเนอร์จี จำกัด	99.99	99.99	ผลิตและจำหน่ายอุปกรณ์พลังงาน แสงอาทิตย์และลงทุนในโครงการโรงไฟฟ้าพลังงานแสงอาทิตย์
บริษัท สยามอินเตอร์เนชั่นแนลไบโอแมส จำกัด	99.99	99.99	ผลิตและจำหน่ายแท่งเชื้อเพลิงจากชีวมวล ขยะ และอื่นๆ เพื่อใช้เป็นเชื้อเพลิง
บริษัท สยามไบโอแมสโปรดัก จำกัด	99.99	99.99	รับซื้อ ผลิต และจำหน่ายแท่งเชื้อเพลิงจากชีวมวล ขยะ และอื่นๆ เพื่อใช้เป็นเชื้อเพลิง
บริษัท สยามฟอร์เรสแมเนจเม้นท์ จำกัด	60.00	60.00	ผลิตและจำหน่ายแท่งเชื้อเพลิงจากชีวมวล ขยะ และอื่นๆ เพื่อใช้เป็นเชื้อเพลิง
บริษัทย่อยทางอ้อม - ถือโดย			
บริษัท สยามไบโอแมสโปรดัก จำกัด			
บริษัท สยามไบโอแมสแมนูแฟคเจอร์ จำกัด	99.99	99.99	ผลิตและจำหน่ายพลังงานทดแทน

รายการเคลื่อนไหวของเงินลงทุนในบริษัทย่อยระหว่างปี 2563

1) เมื่อวันที่ 31 มกราคม 2563 บริษัทได้จำหน่ายหุ้นสามัญบางส่วนที่ถืออยู่ในบริษัท สยามโอคามูระอินเตอร์เนชั่นแนล จำกัด จำนวนร้อยละ 2 ของหุ้นสามัญทั้งหมดของสยามโอคามูระอินเตอร์เนชั่นแนล ทำให้บริษัทมีสัดส่วนการถือหุ้นในสยามโอคามูระอินเตอร์เนชั่นแนล คงเหลือร้อยละ 49 ของจำนวนหุ้นสามัญทั้งหมดของสยามโอคามูระอินเตอร์เนชั่นแนล ภายหลังจากการขายหุ้นดังกล่าวนี้ บริษัทได้สูญเสียการควบคุมเนื่องจากการเปลี่ยนแปลงสถานะของสยามโอคามูระอินเตอร์เนชั่นแนล เปลี่ยนจากบริษัทย่อยเป็นบริษัทร่วมของบริษัท ดังนั้นบริษัทจึงจัดทำงบการเงินรวม โดยรวมงบการเงินของ สยามโอคามูระอินเตอร์เนชั่นแนล สำหรับงวดตั้งแต่วันที่ 1 มกราคม 2563 จนถึงวันที่ 31 มกราคม 2563 และบริษัทได้จัดทำงบการเงินรวมที่แสดงเงินลงทุนในบริษัทร่วมสยามโอคามูระอินเตอร์เนชั่นแนล ตามวิธีส่วนได้เสียตั้งแต่วันที่ 1 กุมภาพันธ์ 2563

- 2) เมื่อวันที่ 31 มกราคม 2563 บริษัท ได้ลงทุนเพิ่มในหุ้นสามัญของบริษัท สยาม โอคามูระสตีล จำกัด จำนวนร้อยละ 11 ของหุ้นสามัญทั้งหมดของสยาม โอคามูระสตีล ทำให้บริษัทมีส่วนถือหุ้นร้อยละ 51 ของจำนวนหุ้นสามัญทั้งหมดของสยาม โอคามูระสตีล ภายหลังจากการซื้อหุ้นดังกล่าวนี้ บริษัท ได้เปลี่ยนแปลงสถานะเปลี่ยนจากบริษัทร่วมเป็นบริษัทย่อยของบริษัท ดังนั้นบริษัทจึงจัดทำงบการเงินรวม ตามวิธีส่วนได้เสีย สำหรับงวดตั้งแต่วันที่ 1 มกราคม 2563 จนถึงวันที่ 31 มกราคม 2563 และจัดทำงบการเงินรวมโดยรวมงบการเงินของสยาม โอคามูระสตีล ตั้งแต่วันที่ 1 กุมภาพันธ์ 2563
- 3) เมื่อวันที่ 3 ธันวาคม 2563 บริษัท บางพระกรีนเอนเนอร์จี จำกัด ซึ่งเป็นบริษัทย่อยทางอ้อม ได้ทำสัญญา TK Interest Transfer Agreement จำหน่ายเงินลงทุนทั้งหมดใน บริษัท Rich Solar Energy Godo Kaisha จำกัด ซึ่งเป็นผู้ผลิตและจำหน่ายพลังงานไฟฟ้าจากแสงอาทิตย์ในประเทศญี่ปุ่น ซึ่งถือหุ้นไว้จำนวนร้อยละ 50 ของเงินลงทุนทั้งหมด
- 2.2 ณ วันที่ 31 ธันวาคม 2564 และ 2563 ยอดสินทรัพย์รวมของบริษัทย่อยซึ่งรวมอยู่ในงบการเงินรวม คิดเป็น ร้อยละ 24 และร้อยละ 37 ของสินทรัพย์รวม ตามลำดับ และรายได้รวมสำหรับปีสิ้นสุดวันที่ 31 ธันวาคม 2564 และ 2563 ของบริษัทย่อย ซึ่งรวมอยู่ในงบการเงินรวมคิดเป็นร้อยละ 52 และร้อยละ 46 ของรายได้รวม ตามลำดับ
- 2.3 บริษัทจะถือว่ามี การควบคุมกิจการที่เข้าไปลงทุนหรือบริษัทย่อยได้ หากบริษัทมีสิทธิ์ได้รับหรือมีส่วนได้เสียในผลตอบแทนของกิจการที่เข้าไปลงทุน และสามารถใช้อำนาจในการสั่งการกิจการที่ส่งผลกระทบต่ออย่างมีนัยสำคัญต่อจำนวนเงินผลตอบแทนนั้นได้
- 2.4 งบการเงินรวมจัดทำขึ้น โดยใช้นโยบายการบัญชีเดียวกันสำหรับรายการบัญชีที่เหมือนกันหรือเหตุการณ์ทางบัญชีที่คล้ายคลึงกัน
- 2.5 งบการเงินรวมของบริษัทย่อยทางอ้อมซึ่งจัดตั้งในต่างประเทศได้แปลงค่าเป็นเงินบาทโดยใช้อัตราแลกเปลี่ยนตัวเฉลี่ย ณ วันที่ในงบแสดงฐานะการเงินสำหรับรายการสินทรัพย์และหนี้สิน หรืออัตราแลกเปลี่ยนตัวเฉลี่ยรายเดือนสำหรับรายการที่เป็นรายได้และค่าใช้จ่าย ผลต่างซึ่งเกิดขึ้นจากการแปลงค่าดังกล่าวได้แสดงไว้เป็นรายการ “ผลต่างจากการแปลงค่างบการเงิน” ในส่วนของผู้ถือหุ้น
- 2.6 ยอดค้างระหว่างกลุ่มบริษัท รายการระหว่างกันที่เป็นสาระสำคัญ ยอดเงินลงทุนของบริษัทและทุนเรือนหุ้นของบริษัทย่อย ณ วันสิ้นสุดงวดได้ตัดออกจากงบการเงินรวมนี้แล้ว
- 2.7 เงินลงทุนในบริษัทย่อยตามราคาที่ย้ายซื้อกับมูลค่ายุติธรรมของบริษัทย่อย ณ วันซื้อหุ้น ได้หักกลบลบกันและผลต่างได้แสดงเป็นสินทรัพย์ภายใต้หัวข้อ “ค่าความนิยม” และพิจารณาค่าเผื่อการด้อยค่า
- 2.8 บริษัทจัดทำงบการเงินโดยรวมบริษัทย่อยดังกล่าวทั้งหมดในงบการเงินรวมตั้งแต่วันที่ได้มา (วันที่มีอำนาจในการควบคุมบริษัทย่อย) จนถึงวันที่บริษัทสิ้นสุดการควบคุมบริษัทย่อยนั้น
- 2.9 ส่วนได้เสียที่ไม่มีอำนาจควบคุม คือ จำนวนกำไรหรือขาดทุนและสินทรัพย์สุทธิของบริษัทย่อยส่วนที่ไม่ได้เป็นของบริษัท และแสดงเป็นรายการแยกต่างหากในส่วนของกำไรหรือขาดทุนรวมและส่วน

3. หลักเกณฑ์ในการจัดทำงบการเงินและการนำเสนองบการเงิน

3.1 หลักเกณฑ์ในการจัดทำงบการเงิน

งบการเงินนี้จัดทำขึ้นตามมาตรฐานการบัญชีที่กฎหมายกำหนดตามพระราชบัญญัติวิชาชีพบัญชี พ.ศ. 2547 โดยได้ถือปฏิบัติตามมาตรฐานการรายงานทางการเงินและการแสดงรายการได้ทำขึ้นตามแบบกำหนดรายการย่อที่ต้องมีในงบการเงินสำหรับบริษัทมหาชนจำกัด ที่กำหนดโดยประกาศกรมพัฒนาธุรกิจการค้า กระทรวงพาณิชย์ ออกตามความในพระราชบัญญัติการบัญชี พ.ศ. 2543

งบการเงินนี้ได้จัดทำขึ้นโดยใช้เกณฑ์ราคาทุนเดิมเว้นแต่จะเปิดเผยเป็นอย่างอื่นในนโยบายการบัญชี

งบการเงินฉบับภาษาไทยเป็นงบการเงินฉบับที่บริษัทใช้เป็นทางการตามกฎหมาย งบการเงินฉบับภาษาอังกฤษแปลมาจากงบการเงินฉบับภาษาไทยดังกล่าว

3.2 มาตรฐานการรายงานทางการเงินที่เริ่มมีผลบังคับใช้ในปีปัจจุบัน

ในระหว่างปี กลุ่มบริษัทได้นำมาตรฐานการรายงานทางการเงินและการตีความมาตรฐานการรายงานทางการเงินฉบับปรับปรุงจำนวนหลายฉบับ ที่มีผลบังคับใช้สำหรับงบการเงินที่มีรอบระยะเวลาบัญชีที่เริ่มในหรือหลังวันที่ 1 มกราคม 2564 มาถือปฏิบัติ มาตรฐานการรายงานทางการเงินดังกล่าวได้ปรับปรุงหรือจัดให้มีขึ้นเพื่อให้มีเนื้อหาเท่าเทียมกับมาตรฐานการรายงานทางการเงินระหว่างประเทศ โดยส่วนใหญ่เป็นการอธิบายให้ชัดเจนขึ้นเกี่ยวกับวิธีปฏิบัติทางการบัญชีและการให้แนวปฏิบัติทางการบัญชีกับผู้ใช้มาตรฐาน

การนำมาตรฐานการรายงานทางการเงินดังกล่าวมาถือปฏิบัตินี้ไม่มีผลกระทบอย่างเป็นสาระสำคัญต่องบการเงินในปีปัจจุบัน

3.3 มาตรฐานการรายงานทางการเงินที่จะมีผลบังคับใช้ในอนาคต

สภาวิชาชีพบัญชีได้ประกาศใช้มาตรฐานการรายงานทางการเงินฉบับปรับปรุงหลายฉบับ และได้ลงประกาศในราชกิจจานุเบกษาแล้ว ซึ่งจะมีผลบังคับใช้สำหรับงบการเงินที่มีรอบระยะเวลาบัญชีที่เริ่มในหรือหลังวันที่ 1 มกราคม 2565 มาตรฐานการรายงานทางการเงินดังกล่าวได้ปรับปรุงหรือจัดให้มีขึ้นเพื่อให้มีเนื้อหาเท่าเทียมกับมาตรฐานการรายงานทางการเงินระหว่างประเทศ โดยส่วนใหญ่เป็นการอธิบายให้ชัดเจนเกี่ยวกับวิธีปฏิบัติทางการบัญชีและมาตรฐานการรายงานทางการเงินบางฉบับมีการให้ข้อผ่อนปรนในทางปฏิบัติหรือข้อยกเว้นชั่วคราวกับผู้ใช้มาตรฐาน

ฝ่ายบริหารของกลุ่มบริษัทประเมินแล้วเชื่อว่าการปรับปรุงมาตรฐานนี้จะไม่มีผลกระทบอย่างเป็นสาระสำคัญต่องบการเงินในปีที่เริ่มนำมาตรฐานดังกล่าวมาถือปฏิบัติ

4. นโยบายการบัญชีที่สำคัญ

นโยบายการบัญชีที่นำเสนอต่อไปนี้ได้ถือปฏิบัติโดยสม่ำเสมอสำหรับงบการเงินทุกกรอบระยะเวลาที่รายงาน

4.1 การรับรู้รายได้

รายได้ที่รับรู้ไม่รวมภาษีมูลค่าเพิ่ม และแสดงสุทธิจากส่วนลดการค้า และส่วนลดพิเศษ

การขายสินค้า

รายได้จากการขายสินค้ารับรู้เมื่อได้โอนอำนาจควบคุมในสินค้าให้แก่ลูกค้าแล้ว กล่าวคือ เมื่อมีการส่งมอบสินค้า รายได้จากการขายแสดงตามมูลค่าที่ได้รับหรือคาดว่าจะได้รับสำหรับสินค้าที่ได้ส่งมอบหลังจากหักประมาณการสินค้ารับคืนและส่วนลด โดยไม่รวมภาษีมูลค่าเพิ่ม

การขายสินค้าพร้อมติดตั้ง

รายได้จากการขายสินค้ารับรู้เมื่อได้โอนอำนาจควบคุมในสินค้าให้แก่ลูกค้าแล้ว กล่าวคือ เมื่อมีการส่งมอบสินค้า รายได้จากการขายแสดงตามมูลค่าที่ได้รับหรือคาดว่าจะได้รับสำหรับสินค้าที่ได้ส่งมอบหลังจากหักประมาณการสินค้ารับคืนและส่วนลด โดยไม่รวมภาษีมูลค่าเพิ่ม ซึ่งกลุ่มบริษัทจะรับรู้เป็นรายได้เมื่อได้ทำการติดตั้งสินค้าแล้วเสร็จและส่งมอบงานให้ลูกค้าเป็นที่เรียบร้อยแล้ว

รายได้จากการบริการและงานบริการก่อสร้าง

รายได้จากการบริการและงานบริการก่อสร้างรับรู้เมื่อปฏิบัติตามภาระที่ต้องปฏิบัติแล้วเสร็จตามเงื่อนไขที่ระบุในสัญญา และส่งมอบบริการที่สัญญาว่าจะให้แก่ลูกค้าตลอดช่วงระยะเวลาหนึ่ง การส่งมอบเกิดขึ้นก็ต่อเมื่อลูกค้ามีอำนาจควบคุมบริการนั้น โดยวัดระดับความก้าวหน้าของภาระที่ต้องปฏิบัติด้วยวิธีปัจจัยนำเข้า ในกรณีที่กลุ่มบริษัทได้รับสิ่งตอบแทนเกินกว่าบริการที่ให้จะรับรู้สิ่งตอบแทนส่วนเกินดังกล่าวเป็นหนี้สินตามสัญญากับลูกค้า ในทางกลับกัน ถ้ากลุ่มบริษัทได้รับสิ่งตอบแทนน้อยกว่าบริการที่ให้ จะรับรู้สิ่งตอบแทนส่วนต่ำดังกล่าวเป็นลูกหนี้ตามสัญญากับลูกค้า

รายได้ที่รับรู้แล้วแต่ยังไม่ถึงกำหนดเรียกชำระตามสัญญาแสดงไว้เป็นสินทรัพย์ที่เกิดจากสัญญาในงบแสดงฐานะการเงิน ซึ่งจะจัดประเภทเป็นลูกหนี้การค้าเมื่อกลุ่มบริษัทมีสิทธิที่จะได้รับชำระโดยปราศจากเงื่อนไข เช่น เมื่อกิจการได้ให้บริการเสร็จสิ้นและลูกค้ารับมอบงาน

จำนวนเงินที่ได้รับหรือมีสิทธิได้รับจากลูกค้าแต่ยังมีภาระที่ต้องโอนสินค้าหรือบริการให้กับลูกค้าแสดงไว้เป็น “หนี้สินที่เกิดจากสัญญา” ในงบแสดงฐานะการเงิน ซึ่งจะรับรู้เป็นรายได้เมื่อได้ปฏิบัติตามภาระที่ระบุไว้ในสัญญาเสร็จสิ้น

เงินปันผลรับ

เงินปันผลรับถือเป็นรายได้เมื่อบริษัทมีสิทธิในการรับเงินปันผล

ดอกเบี้ยรับ

ดอกเบี้ยรับบันทึกในกำไรหรือขาดทุนตามเกณฑ์คงค้าง

รายได้อื่น

รายได้อื่นรับรู้ตามเกณฑ์คงค้าง

4.2 เครื่องมือทางการเงิน

การจัดประเภทรายการและการวัดมูลค่าของสินทรัพย์ทางการเงิน

กลุ่มบริษัทจัดประเภทสินทรัพย์ทางการเงิน ณ วันที่รับรู้รายการเริ่มแรก เป็นสินทรัพย์ทางการเงินที่วัดมูลค่าด้วยราคาทุนตัดจำหน่าย สินทรัพย์ทางการเงินที่วัดมูลค่าด้วยมูลค่ายุติธรรมผ่านกำไรหรือขาดทุนเบ็ดเสร็จอื่น และสินทรัพย์ทางการเงินที่วัดมูลค่าด้วยมูลค่ายุติธรรมผ่านกำไรหรือขาดทุน โดยพิจารณาจากแผนธุรกิจของกิจการในการจัดการสินทรัพย์ทางการเงิน และลักษณะของกระแสเงินสดตามสัญญาของสินทรัพย์ทางการเงินนั้น

ตราสารทุนสามารถจำแนกและไม่สามารถเปลี่ยนแปลงได้ตามประเภทของการวัดมูลค่าได้สองประเภท ได้แก่ การวัดมูลค่ายุติธรรมผ่านกำไรหรือขาดทุน หรือการวัดมูลค่ายุติธรรมผ่านกำไรหรือขาดทุนเบ็ดเสร็จอื่น ซึ่งไม่สามารถจัดประเภทรายการใหม่เข้าไปไว้ในกำไรหรือขาดทุนในภายหลัง

การรับรู้รายการเมื่อเริ่มแรกของสินทรัพย์ทางการเงินที่ไม่ได้วัดมูลค่าด้วยมูลค่ายุติธรรมผ่านกำไรหรือขาดทุนด้วยมูลค่ายุติธรรม บวกหรือหักด้วยต้นทุนการทำรายการซึ่งเกี่ยวข้องโดยตรงกับการได้มาหรือการออกสินทรัพย์ทางการเงินนั้น ต้นทุนการทำรายการของสินทรัพย์ทางการเงินที่วัดมูลค่าด้วยมูลค่ายุติธรรมผ่านกำไรหรือขาดทุนนั้นรับรู้เป็นค่าใช้จ่ายในกำไรหรือขาดทุน

การวัดมูลค่าในภายหลังของตราสารหนี้ทำได้ 3 วิธีโดยขึ้นอยู่กับการจัดประเภทตราสารหนี้

- สินทรัพย์ทางการเงินที่วัดมูลค่าด้วยราคาทุนตัดจำหน่าย เมื่อถือครองสินทรัพย์ทางการเงินนั้นเพื่อรับกระแสเงินสดตามสัญญา และเงื่อนไขตามสัญญาของสินทรัพย์ทางการเงินที่ก่อให้เกิดกระแสเงินสดซึ่งเป็นการรับชำระเพียงเงินต้นและดอกเบี้ยจากยอดคงเหลือของเงินต้นในวันทีระบุไว้เท่านั้น สินทรัพย์ทางการเงินดังกล่าวต้องคำนวณโดยใช้วิธีอัตราดอกเบี้ยที่แท้จริง และต้องมีการประเมินการด้อยค่า กำไรหรือขาดทุนที่เกิดขึ้นจากการตัดรายการ การเปลี่ยนแปลงหรือการด้อยค่าดังกล่าวจะรับรู้ในส่วนของกำไรหรือขาดทุน

- สิทธิทางการเงินที่วัดมูลค่าด้วยมูลค่ายุติธรรมผ่านกำไรขาดทุนเบ็ดเสร็จอื่น เมื่อถือครอง สิทธิทางการเงิน เพื่อรับกระแสเงินสดตามสัญญาและเพื่อขายสิทธิทางการเงิน และ เงื่อนไขตามสัญญาของสิทธิทางการเงินที่ก่อให้เกิดกระแสเงินสด ซึ่งเป็นการรับชำระ เพียงเงินสดและดอกเบี้ยจากยอดคงเหลือของเงินสดในวันที่ระบุไว้เท่านั้น การเปลี่ยนแปลง ของมูลค่าของสิทธิทางการเงินรับรู้ผ่านกำไรขาดทุนเบ็ดเสร็จอื่น ยกเว้น รายการขาดทุน จากการค้ำค่า รายได้ดอกเบี้ย และกำไรขาดทุนจากอัตราแลกเปลี่ยนที่เกี่ยวข้องจะรับรู้เป็น กำไรหรือขาดทุน เมื่อมีการตัดรายการสิทธิทางการเงิน กำไรหรือขาดทุนสะสมที่เคยรับรู้ รายการในกำไรขาดทุนเบ็ดเสร็จอื่นจะต้องจัดประเภทรายการใหม่เข้ากำไรหรือขาดทุน สิทธิทางการเงินดังกล่าวต้องคำนวณ โดยใช้วิธีอัตราดอกเบี้ยที่แท้จริงเช่นเดียวกับ สิทธิทางการเงินที่วัดมูลค่าด้วยราคาทุนตัดจำหน่าย
- สิทธิทางการเงินที่วัดมูลค่าภายหลังด้วยมูลค่ายุติธรรมผ่านกำไรหรือขาดทุน เมื่อ สิทธิทางการเงินนั้นไม่เข้าเงื่อนไขการวัดมูลค่าด้วยมูลค่าด้วยราคาทุนตัดจำหน่ายหรือวัด มูลค่าด้วยมูลค่ายุติธรรมผ่านกำไรขาดทุนเบ็ดเสร็จอื่น และแสดงในงบแสดงฐานะการเงิน ด้วยมูลค่ายุติธรรม โดยรับรู้การเปลี่ยนแปลงสุทธิของมูลค่ายุติธรรมในส่วนของกำไรหรือ ขาดทุน

การวัดมูลค่าในภายหลังของตราสารทุนต้องแสดงตราสารทุนโดยใช้มูลค่ายุติธรรม และบันทึก กำไรหรือขาดทุนจากการเปลี่ยนแปลงของมูลค่ายุติธรรมเข้ากำไรหรือขาดทุน หรือกำไรขาดทุน เบ็ดเสร็จอื่น ขึ้นอยู่กับการจัดประเภทรายการของตราสารทุนนั้น

การจัดประเภทรายการและการวัดมูลค่าของหนี้สินทางการเงิน

กลุ่มบริษัทรับรู้รายการเมื่อเริ่มแรกของหนี้สินทางการเงินด้วยมูลค่ายุติธรรม หักต้นทุนการทำ รายการ และจัดประเภทหนี้สินทางการเงินเป็นหนี้สินทางการเงินที่วัดมูลค่าในภายหลังด้วยราคาทุน ตัดจำหน่าย โดยใช้วิธีดอกเบี้ยที่แท้จริง ในการคำนวณมูลค่าราคาทุนตัดจำหน่ายคำนึงถึงค่าธรรมเนียม หรือต้นทุนที่ถือเป็นส่วนหนึ่งของอัตราดอกเบี้ยที่แท้จริงนั้นด้วย ทั้งนี้ ค่าตัดจำหน่ายตามวิธีดอกเบี้ยที่ แท้จริงแสดงเป็นส่วนหนึ่งของต้นทุนทางการเงินในส่วนของกำไรหรือขาดทุน

ตราสารอนุพันธ์

ตราสารอนุพันธ์รับรู้ด้วยมูลค่ายุติธรรม และวัดมูลค่ายุติธรรมทุกวันสิ้นรอบระยะเวลารายงาน ผลกำไรหรือขาดทุนจากการวัดมูลค่ายุติธรรมใหม่จะรับรู้ในกำไรหรือขาดทุนทันที ยกเว้นตราสาร อนุพันธ์นั้นมีไว้เพื่อป้องกันความเสี่ยง

การตัดรายการของเครื่องมือทางการเงิน

สินทรัพย์ทางการเงินจะถูกตัดรายการออกจากบัญชี เมื่อสิทธิที่จะได้รับกระแสเงินสดของสินทรัพย์นั้นได้สิ้นสุดลง หรือได้มีการโอนสิทธิที่จะได้รับกระแสเงินสดของสินทรัพย์นั้น รวมถึงได้มีการโอนความเสี่ยงและผลตอบแทนเกือบทั้งหมดของสินทรัพย์นั้น หรือมีการโอนการควบคุมในสินทรัพย์นั้น แม้ว่าจะไม่มีการโอนหรือไม่ได้คงไว้ซึ่งความเสี่ยงและผลตอบแทนเกือบทั้งหมดของสินทรัพย์นั้น

หนี้สินทางการเงินจะถูกตัดรายการออกจากบัญชีก็ต่อเมื่อได้มีการปฏิบัติตามภาระผูกพันของหนี้สินนั้นแล้ว มีการยกเลิกภาระผูกพันนั้น หรือมีการสิ้นสุดลงของภาระผูกพันนั้น ในกรณีที่มีการเปลี่ยนหนี้สินทางการเงินที่มีอยู่ให้เป็นหนี้สินใหม่จากผู้ให้กู้รายเดียวกันซึ่งมีข้อกำหนดที่แตกต่างกันอย่างมาก หรือมีการแก้ไขข้อกำหนดของหนี้สินที่มีอยู่อย่างเป็นทางการจะถือว่าเป็นการตัดรายการหนี้สินเดิมและรับรู้หนี้สินใหม่ โดยรับรู้ผลแตกต่างของมูลค่าตามบัญชีดังกล่าวในส่วนของกำไรหรือขาดทุน

การด้อยค่าของสินทรัพย์ทางการเงิน

ผลขาดทุนด้านเครดิตที่คาดว่าจะเกิดขึ้นสำหรับสินทรัพย์ทางการเงินที่วัดมูลค่าด้วยวิธีราคาทุนตัดจำหน่าย หรือสินทรัพย์ทางการเงินประเภทตราสารหนี้ที่วัดมูลค่าด้วยวิธีมูลค่ายุติธรรมผ่านกำไรขาดทุนเบ็ดเสร็จอื่น และสินทรัพย์ที่เกิดจากภาระผูกพันวงเงินสินเชื่อและสัญญาการค้าประกันทางการเงิน ประเมินโดยไม่จำเป็นต้องรอให้เกิดเหตุการณ์ด้านเครดิตเกิดขึ้นก่อน กลุ่มบริษัทใช้วิธีทั่วไป (General approach) ในการพิจารณาค่าเพื่อผลขาดทุนจากการด้อยค่า สำหรับลูกหนี้การค้า บริษัทและบริษัทย่อยใช้วิธีการอย่างง่าย (Simplified approach) ในการคำนวณค่าเพื่อผลขาดทุนด้านเครดิตที่คาดว่าจะเกิดขึ้น บริษัทและบริษัทย่อยรับรู้ค่าเพื่อผลขาดทุนด้านเครดิตที่คาดว่าจะเกิดขึ้นตลอดอายุของลูกหนี้การค้า โดยอ้างอิงจากประสบการณ์ในอดีต ปรับปรุงด้วยข้อมูลการคาดการณ์ไปในอนาคตเกี่ยวกับลูกหนี้การค้าและสภาพแวดล้อมทางด้านเศรษฐกิจ

การหักกลบของเครื่องมือทางการเงิน

สินทรัพย์ทางการเงินและหนี้สินทางการเงินจะนำมาหักกลบกัน และแสดงด้วยยอดสุทธิในงบแสดงฐานะการเงิน ก็ต่อเมื่อกิจการมีสิทธิบังคับใช้ได้ตามกฎหมายอยู่แล้วในการหักกลบจำนวนเงินที่รับรู้ และกิจการมีความตั้งใจที่จะชำระด้วยยอดสุทธิ หรือตั้งใจที่จะรับสินทรัพย์และชำระหนี้สินพร้อมกัน

4.3 เงินสดและรายการเทียบเท่าเงินสด

เงินสดและรายการเทียบเท่าเงินสด หมายถึง เงินสดในมือและเงินฝากธนาคารทุกประเภทที่มีสภาพคล่องสูง (ซึ่งไม่มีข้อจำกัดในการใช้) และพร้อมที่จะเปลี่ยนเป็นเงินสดที่แน่นอนเมื่อครบกำหนด ซึ่งมีความเสี่ยงในการเปลี่ยนแปลงมูลค่าน้อย

เงินฝากธนาคารที่มีข้อจำกัดในการใช้ แสดงไว้ภายใต้สินทรัพย์ไม่หมุนเวียนในงบแสดงฐานะการเงิน

4.4 ลูกหนี้การค้า

ลูกหนี้การค้ารับรู้เริ่มแรกด้วยมูลค่าตามใบแจ้งหนี้และจะวัดมูลค่าต่อมาด้วยจำนวนเงินที่เหลืออยู่หักด้วยค่าเผื่อผลขาดทุนด้านเครดิตที่คาดว่าจะเกิดขึ้น ในกรณีที่มีส่วนประกอบด้านการจัดหาเงินที่มีนัยสำคัญจะรับรู้ด้วยมูลค่าปัจจุบันของสิ่งตอบแทน

ค่าเผื่อผลขาดทุนด้านเครดิตที่คาดว่าจะเกิดขึ้นเปิดเผยไว้ในหมายเหตุประกอบงบการเงินข้อ 4.2

4.5 สินค้าคงเหลือ

สินค้าคงเหลือแสดงในราคาทุนหรือมูลค่าสุทธิที่จะได้รับแล้วแต่มูลค่าใดจะต่ำกว่า กลุ่มบริษัทตราราคาสินค้าคงเหลือตามวิธีต่อไปนี้

	วิธีการตราราคา
สินค้าสำเร็จรูปที่ซื้อมาเพื่อขาย - ส่วนของบริษัท	ตราราคาในราคาทุน (วิธีถัวเฉลี่ยเคลื่อนที่) หรือมูลค่าสุทธิที่จะได้รับแล้วแต่ราคาใดจะต่ำกว่า
- ส่วนของบริษัทย่อย	ตราราคาในราคาทุน (วิธีถัวเฉลี่ยเคลื่อนที่และวิธีเข้าก่อน-ออกก่อน) หรือมูลค่าสุทธิที่จะได้รับแล้วแต่ราคาใดจะต่ำกว่า
สินค้าสำเร็จรูปที่ผลิตเอง	ตราราคาในราคาทุน (วิธีถัวเฉลี่ยเคลื่อนที่) หรือมูลค่าสุทธิที่จะได้รับแล้วแต่ราคาใดจะต่ำกว่า
สินค้าระหว่างผลิต	ตราราคาในราคาทุน (วิธีถัวเฉลี่ยเคลื่อนที่)
วัตถุดิบ	ตราราคาในราคาทุน (วิธีราคาเจาะจง)
วัสดุ	ตราราคาในราคาทุน (วิธีถัวเฉลี่ยเคลื่อนที่)

ต้นทุนสินค้าคงเหลือ ประกอบด้วย ต้นทุนทั้งหมดในการซื้อ ต้นทุนแปลงสภาพและต้นทุนอื่นๆ ที่เกิดขึ้นเพื่อให้สินค้าคงเหลือนั้นอยู่ในสถานที่และอยู่ในสภาพที่เป็นอยู่ในปัจจุบัน ต้นทุนแปลงสภาพดังกล่าวรวมการปันส่วนของค่าใช้จ่ายการผลิตคงที่อย่างเหมาะสม โดยคำนึงถึงระดับกำลังการผลิตตามปกติ

ต้นทุนในการซื้อ ประกอบด้วย ราคาซื้อและค่าใช้จ่ายที่เกี่ยวข้องกับการซื้อสินค้านั้น เช่น อกรขาเข้า ค่าขนส่ง และต้นทุนอื่นๆซึ่งเกี่ยวข้อง โดยตรงกับการได้มาซึ่งสินค้า และหักด้วยส่วนลดการค้า และเงินที่ได้รับคืนจากการซื้อสินค้า

มูลค่าสุทธิที่จะได้รับเป็นการประมาณราคาที่เราคาดว่าจะขายได้ตามปกติธุรกิจ หักด้วยประมาณการต้นทุนในการผลิตสินค้าให้เสร็จและต้นทุนที่จำเป็นต้องจ่ายไปเพื่อให้ขายสินค้าได้

4.6 เงินลงทุนในบริษัทที่เกี่ยวข้อง

เงินลงทุนในกลุ่มบริษัทในงบการเงินเฉพาะกิจการ บันทึกบัญชีตามวิธีราคาทุน โดยบริษัทจะบันทึกผลกำไรหรือขาดทุนจากการจำหน่ายในงบกำไรขาดทุนและกำไรขาดทุนเบ็ดเสร็จอื่นในปีที่มีการจำหน่ายเงินลงทุนนั้น กรณีที่เงินลงทุนดังกล่าวเกิดการด้อยค่า กลุ่มบริษัทจะรับรู้ผลขาดทุนจากการด้อยค่าเป็นค่าใช้จ่ายในงบกำไรขาดทุนและกำไรขาดทุนเบ็ดเสร็จอื่น และจะรับรู้รายได้เงินปันผลเมื่อมีการประกาศจ่ายจากบริษัทย่อย

บริษัทย่อย

บริษัทย่อยเป็นกิจการที่อยู่ภายใต้การควบคุมของบริษัท การควบคุมเกิดขึ้นเมื่อบริษัทมีแนวโน้มที่จะได้รับหรือมีสิทธิในผลตอบแทนผันแปรจากการเกี่ยวข้องกับกิจการนั้นและมีความสามารถในการใช้อำนาจเหนือกิจการนั้นทำให้เกิดผลกระทบต่อจำนวนเงินผลตอบแทนของบริษัท งบการเงินของบริษัทย่อยได้รวมอยู่ในงบการเงินรวม นับแต่วันที่มีการควบคุมจนถึงวันที่การควบคุมสิ้นสุดลง

การสูญเสียการควบคุม

เมื่อบริษัทสูญเสียการควบคุมในบริษัทย่อย บริษัทตัดรายการสินทรัพย์และหนี้สินของบริษัทย่อยนั้นออก รวมถึงส่วนได้เสียที่ไม่มีอำนาจควบคุมและส่วนประกอบอื่นในส่วนของเจ้าของที่เกี่ยวข้องกับบริษัทย่อยนั้น กำไรหรือขาดทุนที่เกิดขึ้นจากการสูญเสียการควบคุมในบริษัทย่อยรับรู้ในกำไรหรือขาดทุน ส่วนได้เสียในบริษัทย่อยเดิมที่ยังคงเหลืออยู่ให้วัดมูลค่าด้วยมูลค่ายุติธรรม ณ วันที่สูญเสียการควบคุม

ส่วนได้เสียในเงินลงทุนที่บันทึกตามวิธีส่วนได้เสีย

ส่วนได้เสียของบริษัทในเงินลงทุนที่บันทึกตามวิธีส่วนได้เสีย ประกอบด้วยส่วนได้เสียในบริษัทร่วม

บริษัทร่วม

บริษัทร่วมเป็นกิจการที่บริษัทมีอิทธิพลอย่างมีนัยสำคัญโดยมีอำนาจเข้าไปมีส่วนร่วมในการตัดสินใจเกี่ยวกับนโยบายทางการเงินและการดำเนินงานแต่ไม่ถึงระดับที่จะควบคุมหรือควบคุมร่วมในนโยบายดังกล่าว

ส่วนได้เสียในบริษัทร่วมบันทึกบัญชีตามวิธีส่วนได้เสีย โดยรับรู้รายการเมื่อเริ่มแรกด้วยราคาทุน ซึ่งรวมถึงต้นทุนการทำรายการภายหลังการรับรู้รายการเริ่มแรก ส่วนแบ่งกำไรหรือขาดทุนและกำไรขาดทุนเบ็ดเสร็จอื่นของเงินลงทุนที่บันทึกตามวิธีส่วนได้เสียของบริษัท จะถูกบันทึกในงบการเงินรวมจนถึงวันที่กลุ่มบริษัทสูญเสียความมีอิทธิพลอย่างมีนัยสำคัญ หรือการควบคุมร่วม

การตัดรายการในงบการเงินรวม

ยอดคงเหลือและรายการบัญชีระหว่างกิจการ รวมถึงรายได้ หรือค่าใช้จ่ายที่ยังไม่เกิดขึ้นจริงซึ่งเป็นผลมาจากรายการระหว่างกิจการ ถูกตัดรายการในการจัดทำงบการเงินรวม กำไรที่ยังไม่เกิดขึ้นจริงซึ่งเป็นผลมาจากรายการกับบริษัทร่วมและกิจการที่ควบคุมร่วมกันถูกตัดรายการกับเงินลงทุนเท่าที่บริษัทมีส่วนได้เสียในกิจการที่ถูกลงทุนนั้น ขาดทุนที่ยังไม่เกิดขึ้นจริงถูกตัดรายการในลักษณะเดียวกับกำไรที่ยังไม่เกิดขึ้นจริง แต่เท่าที่เมื่อไม่มีหลักฐานการด้อยค่าเกิดขึ้น

4.7 ค่าความนิยม

ค่าความนิยม คือต้นทุนของเงินลงทุนที่สูงกว่ามูลค่ายุติธรรมของเงินลงทุนที่บริษัทมีส่วนแบ่งในสินทรัพย์สุทธิที่ระบุได้ของบริษัทย่อยหรือบริษัทร่วม ณ วันที่ได้มาซึ่งบริษัทนั้น ค่าความนิยมที่เกิดจากการได้มาซึ่งบริษัทย่อยถูกแสดงแยกบรรทัดไว้ในงบการเงินรวม ส่วนค่าความนิยมที่เกิดจากการได้มาซึ่งบริษัทร่วมจะรวมไว้ในบัญชีเงินลงทุนในบริษัทร่วม และจะถูกทดสอบการด้อยค่าโดยรวมเป็นส่วนหนึ่งของเงินลงทุนในบริษัทร่วม

ค่าความนิยมที่รับรู้จะต้องถูกทดสอบการด้อยค่าทุกปี และแสดงด้วยราคาทุนหักค่าเพื่อการด้อยค่าสะสม ในแต่ละปีบริษัทจะมีการทดสอบค่าความนิยมว่าเกิดการด้อยค่าหรือไม่ โดยคำนวณมูลค่าที่คาดว่าจะได้รับคืนจากการคำนวณมูลค่าจากการใช้ หรือมูลค่ายุติธรรมของเงินลงทุนหักต้นทุนการขาย การคำนวณดังกล่าวอาศัยการประมาณการ โดยผู้บริหาร และค่าเพื่อการด้อยค่าของค่าความนิยมที่รับรู้แล้วจะไม่มีกรโอนกลับรายการ

ต้นทุนของการได้มาของเงินลงทุนที่ต่ำกว่ามูลค่ายุติธรรมของส่วนแบ่งของสินทรัพย์สุทธิของบริษัทย่อย ผลต่างจะถูกพิจารณาเป็นค่าความนิยมติดลบและจะถูกรับรู้ในงบกำไรขาดทุนเบ็ดเสร็จทันที

4.8 ที่ดิน อาคาร อุปกรณ์และค่าเสื่อมราคา

ที่ดิน แสดงมูลค่าตามราคาทุน อาคารและอุปกรณ์แสดงในราคาทุนหักค่าเสื่อมราคาสะสมของอาคาร และอุปกรณ์ และค่าเพื่อการด้อยค่า (ถ้ามี)

ราคาทุนรับรู้เมื่อเริ่มแรกที่ได้สินทรัพย์มารวมถึงต้นทุนทางตรงอื่นๆ ที่เกี่ยวกับการจัดหาสินทรัพย์เพื่อให้สินทรัพย์อยู่ในสภาพพร้อมที่จะใช้ได้ตามวัตถุประสงค์รวมทั้งต้นทุนในการรื้อถอนขนย้าย และการบูรณะสถานที่ตั้งของสินทรัพย์ซึ่งเป็นภาระผูกพันของกิจการ (ถ้ามี)

ค่าเสื่อมราคาของอาคารและอุปกรณ์คำนวณจากราคาทุนหักมูลค่าคงเหลือของสินทรัพย์โดยวิธีเส้นตรงตามอายุการให้ประโยชน์โดยประมาณดังนี้

อาคารและส่วนปรับปรุงอาคาร	5 - 32 ปี
เครื่องจักรและอุปกรณ์	5 - 10 ปี
เครื่องตกแต่งติดตั้งและเครื่องใช้สำนักงาน	5 ปี
ยานพาหนะ	5 ปี
กลุ่มบริษัทที่มีการทบทวนมูลค่าคงเหลือและอายุการให้ประโยชน์ทุกปี	

กลุ่มบริษัทคิดค่าเสื่อมราคาสำหรับส่วนประกอบของรายการสินทรัพย์แต่ละส่วนแยกต่างหากจากกันเมื่อส่วนประกอบแต่ละส่วนนั้นมีต้นทุนที่มีนัยสำคัญเมื่อเทียบกับต้นทุนทั้งหมดของสินทรัพย์นั้น

ค่าเสื่อมราคารวมอยู่ในการคำนวณผลการดำเนินงาน

ไม่มีการคิดค่าเสื่อมราคาสำหรับที่ดิน สินทรัพย์ระหว่างก่อสร้างและอุปกรณ์ระหว่างติดตั้ง

กลุ่มบริษัทตัดรายการที่ดิน อาคารและอุปกรณ์ ออกจากบัญชีเมื่อจำหน่ายสินทรัพย์ รายการผลกำไรหรือขาดทุนจากการจำหน่ายหรือตัดจำหน่ายสินทรัพย์ จะรับรู้ในงบกำไรขาดทุนเบ็ดเสร็จ

4.9 ต้นทุนการกู้ยืม

ต้นทุนการกู้ยืมของเงินกู้ที่ใช้ในการจัดหาหรือก่อสร้างสินทรัพย์ที่ต้องใช้ระยะเวลานานในการทำให้อยู่ในสภาพพร้อมใช้หรือขาย ได้ถูกนำไปรวมเป็นราคาทุนของสินทรัพย์จนกว่าสินทรัพย์นั้นจะอยู่ในสภาพพร้อมที่จะใช้ได้ตามประสงค์ ส่วนต้นทุนการกู้ยืมอื่นถือเป็นค่าใช้จ่ายในงวดที่เกิดรายการ ต้นทุนการกู้ยืม ประกอบด้วย ดอกเบี้ยและต้นทุนอื่นที่เกิดขึ้นจากการกู้ยืมนั้น

4.10 รายการธุรกิจกับบุคคลหรือกิจการที่เกี่ยวข้องกัน

บุคคลหรือกิจการที่เกี่ยวข้องกันหมายถึง บุคคลหรือกิจการที่มีอำนาจควบคุมบริษัท ถูกควบคุมโดยบริษัทไม่ว่าจะเป็นทางตรงหรือทางอ้อม หรืออยู่ภายใต้การควบคุมเดียวกันกับบริษัท รวมถึงบริษัทที่ทำหน้าที่ถือหุ้น บริษัทย่อย และกิจการที่เป็นบริษัทย่อยในเครือเดียวกัน นอกจากนี้บุคคลหรือกิจการที่เกี่ยวข้องกันยังหมายรวมถึงบริษัทร่วมและบุคคลซึ่งถือหุ้นที่มีสิทธิออกเสียงไม่ว่าทางตรงหรือทางอ้อม และมีอิทธิพลอย่างมีนัยสำคัญกับบริษัท ผู้บริหารสำคัญ กรรมการหรือพนักงานของบริษัทตลอดทั้งสมาชิกในครอบครัวที่ใกล้ชิดกับบุคคลดังกล่าว และกิจการที่เกี่ยวข้องกับบุคคลเหล่านั้น

ในการพิจารณาความสัมพันธ์ระหว่างบุคคลหรือกิจการที่เกี่ยวข้องกันกับบริษัทแต่ละรายการ กลุ่มบริษัทคำนึงถึงเนื้อหาของความสัมพันธ์มากกว่ารูปแบบทางกฎหมาย

4.11 สัญญาเช่า

ณ วันเริ่มต้นสัญญา กลุ่มบริษัทจะประเมินว่าสัญญาเป็นสัญญาเช่าหรือประกอบด้วยสัญญาเช่าหรือไม่ โดยสัญญาจะเป็นสัญญาเช่าหรือประกอบด้วยสัญญาเช่า ถ้าสัญญานั้นเป็นการให้สิทธิในการควบคุมการใช้สินทรัพย์ที่ระบุได้สำหรับช่วงเวลาหนึ่งเพื่อการแลกเปลี่ยนกับสิ่งตอบแทน

กลุ่มบริษัทประเมินอายุสัญญาเช่าตามระยะเวลาที่บอกเลิกไม่ได้ที่ระบุในสัญญาเช่าหรือตามระยะเวลาที่เหลืออยู่ของสัญญาเช่าที่มีผลอยู่ ณ วันที่นำมามาตรฐานการรายงานทางการเงินมาใช้เป็นครั้งแรก โดยรวมระยะเวลาตามสิทธิเลือกในการขยายอายุสัญญาเช่าหากมีความแน่นอนอย่างสมเหตุสมผลที่จะใช้สิทธิเลือกนั้นและระยะเวลาตามสิทธิเลือกในการยกเลิกสัญญาเช่า หากมีความแน่นอนอย่างสมเหตุสมผลที่จะไม่ใช้สิทธิเลือกนั้น ทั้งนี้พิจารณาถึงผลกระทบของการเปลี่ยนแปลงในเทคโนโลยี และ/หรือ การเปลี่ยนแปลงของสภาพแวดล้อมต่าง ๆ ที่เกี่ยวข้องกับการต่ออายุของสัญญาเช่าดังกล่าว เป็นต้น

สินทรัพย์สิทธิการเช่า - ผู้เช่า

สินทรัพย์สิทธิการเช่ารับรู้ ณ วันที่สัญญาเช่าเริ่มมีผล โดยแสดงมูลค่าตามราคาทุนหลังหักค่าเสื่อมราคาสะสมและค่าเพื่อการด้อยค่า (ถ้ามี) และปรับปรุงด้วยการวัดมูลค่าของหนี้สินตามสัญญาเช่าใหม่ (ถ้ามี) ราคาทุนดังกล่าวประกอบด้วย จำนวนเงินของหนี้สินตามสัญญาเช่าจากการวัดมูลค่าเริ่มแรก ต้นทุนทางตรงที่เกิดขึ้น และการจ่ายชำระตามสัญญาเช่าใดๆที่จ่ายชำระ ณ วันที่สัญญาเช่าเริ่มมีผลหรือก่อนวันที่สัญญาเริ่มมีผลหักสิ่งจูงใจตามสัญญาเช่าที่ได้รับ

ราคาทุนของสินทรัพย์สิทธิการเช่ารวมถึงประมาณการต้นทุนที่จะเกิดขึ้นสำหรับผู้เช่าในการรีโอและขนย้ายสินทรัพย์อ้างอิง การบูรณะสถานที่ตั้งของสินทรัพย์อ้างอิงหรือการบูรณะสินทรัพย์อ้างอิงให้อยู่ในสภาพตามที่กำหนดไว้ในข้อตกลงและเงื่อนไขของสัญญาเช่า

ค่าเสื่อมราคาของสินทรัพย์สิทธิการเช่าคำนวณจากราคาทุนของสินทรัพย์โดยวิธีเส้นตรงตามอายุของสัญญาเช่า หรืออายุการให้ประโยชน์โดยประมาณของสินทรัพย์สิทธิการเช่าแต่ละประเภท

หนี้สินตามสัญญาเช่า

หนี้สินตามสัญญาเช่าแสดงมูลค่าตามมูลค่าปัจจุบันของการจ่ายชำระตามสัญญาเช่าที่ยังไม่ได้จ่ายชำระ ณ วันที่สัญญาเช่าเริ่มมีผล การจ่ายชำระตามสัญญาเช่าดังกล่าวประกอบด้วย การจ่ายชำระคงที่ (รวมถึงการจ่ายชำระคงที่โดยเนื้อหา) หักลูกหนี้สิ่งจูงใจตามสัญญาเช่า (ถ้ามี) และจำนวนเงินที่คาดว่าผู้เช่าจะจ่ายชำระภายใต้การรับประกันมูลค่าคงเหลือ นอกจากนี้ การจ่ายชำระตามสัญญาเช่ายังรวมถึงราคาใช้สิทธิของสิทธิการเลือกซื้อ หากมีความแน่นอนอย่างสมเหตุสมผลที่กลุ่มบริษัทจะใช้สิทธิเลือกนั้น และการจ่ายชำระค่าปรับเพื่อการยกเลิกสัญญาเช่า หากข้อกำหนดสัญญาเช่าแสดงให้เห็นว่ากลุ่มบริษัทจะใช้สิทธิเลือกในการยกเลิกสัญญาเช่า

กลุ่มบริษัทคำนวณมูลค่าปัจจุบันของการจ่ายชำระตามสัญญาเช่าโดยใช้อัตราดอกเบี้ยการกู้ยืมส่วนเพิ่ม ณ วันที่สัญญาเช่ามีผล หากอัตราดอกเบี้ยตามนโยบายของหนี้สินสัญญาเช่านั้น ไม่สามารถกำหนดได้ ทั้งนี้อัตราดอกเบี้ยการกู้ยืมส่วนเพิ่มอ้างอิงจากอัตราผลตอบแทนของพันธบัตรรัฐบาลปรับด้วยความเสี่ยงที่เหมาะสมตามระยะเวลาของสัญญาเช่านั้น หลังจากวันที่สัญญาเช่าเริ่มมีผลกลุ่มบริษัทจะวัดมูลค่าของหนี้สินตามสัญญาเช่าเพิ่มขึ้นเพื่อสะท้อนดอกเบี้ยจากหนี้สินตามสัญญาเช่า และลดลงเพื่อสะท้อนการจ่ายชำระตามสัญญาเช่าที่จ่ายชำระแล้ว นอกจากนี้ กลุ่มบริษัทจะวัดมูลค่าหนี้สินตามสัญญาเช่าใหม่ เมื่อมีการเปลี่ยนแปลงอายุสัญญาเช่า จำนวนเงินที่ต้องจ่ายชำระ หรือการประเมินสิทธิการเลือกในการซื้อสินทรัพย์อ้างอิง

สัญญาเช่าระยะสั้นและสัญญาเช่าซึ่งสินทรัพย์อ้างอิงมีมูลค่าต่ำ

กลุ่มบริษัทเลือกใช้ข้อยกเว้นในการรับรู้รายการสำหรับสัญญาเช่าระยะสั้น (สัญญาเช่าที่มีอายุสัญญาเช่า 12 เดือนหรือน้อยกว่านับจากวันที่สัญญาเช่ามีผล และไม่มีสิทธิการเลือกซื้อ) และสัญญาเช่าซึ่งสินทรัพย์อ้างอิงมีมูลค่าต่ำ จำนวนเงินที่จ่ายชำระตามสัญญาเช่าดังกล่าวจะรับรู้เป็นค่าใช้จ่ายในส่วนของการกำไรหรือขาดทุนตามวิธีเส้นตรงตลอดอายุสัญญาเช่า กลุ่มบริษัทรับรู้การจ่ายชำระตามสัญญาเช่าจากสัญญาเช่าดำเนินงานเป็นรายได้โดยใช้วิธีเส้นตรงตลอดอายุสัญญาเช่า

4.12 เงินตราต่างประเทศ

รายการที่เป็นเงินตราต่างประเทศซึ่งเกิดขึ้นระหว่างปีแปลงค่าเป็นเงินบาท โดยใช้อัตราแลกเปลี่ยน ณ วันที่ที่เกิดรายการ สินทรัพย์และหนี้สินที่เป็นตัวเงินที่เป็นเงินตราต่างประเทศคงเหลือ ณ วันที่ในงบแสดงฐานะการเงินแปลงค่าเป็นเงินบาท โดยใช้อัตราแลกเปลี่ยน ณ วันที่ในงบแสดงฐานะการเงิน

กำไรและขาดทุนที่เกิดจากการเปลี่ยนแปลงในอัตราแลกเปลี่ยนได้รวมอยู่ในการคำนวณผลการดำเนินงาน

งบการเงินของบริษัทย่อยในต่างประเทศ

งบการเงินของบริษัทย่อยในต่างประเทศที่แสดงมูลค่าเป็นเงินตราต่างประเทศ แปลงค่าเป็นเงินบาทเพื่อจัดทำงบการเงินรวม โดยใช้อัตราแลกเปลี่ยนดังต่อไปนี้

สินทรัพย์และหนี้สิน	- อัตราแลกเปลี่ยน ณ วันที่ในงบการเงิน
ทุนเรือนหุ้น	- อัตราแลกเปลี่ยน ณ วันที่เกิดรายการ
รายได้และค่าใช้จ่าย	- อัตราแลกเปลี่ยนถ่วงเฉลี่ยระหว่างปี
ผลสะสมจากการแปลงค่างบการเงินของบริษัทย่อย	- แสดงรวมอยู่ภายใต้ส่วนของผู้ถือหุ้นในงบการเงินรวม

ทั้งนี้ ไม่ได้หมายความว่า การแปลงค่าสินทรัพย์ หนี้สิน รายได้ และค่าใช้จ่าย ในงบการเงินที่เป็นเงินตราต่างประเทศจะเปลี่ยนเป็นเงินบาทได้จริงตามอัตราแลกเปลี่ยนดังกล่าวข้างต้น

4.13 การด้อยค่าของสินทรัพย์ที่ไม่ใช่สินทรัพย์ทางการเงิน

ณ วันที่ในงบแสดงฐานะการเงิน กลุ่มบริษัทจะประเมินว่ามีข้อบ่งชี้ของสินทรัพย์ว่ามี การด้อยค่าหรือไม่ หากสินทรัพย์นั้นมีข้อบ่งชี้ของการด้อยค่า กลุ่มบริษัทจะประมาณมูลค่าที่คาดว่าจะได้รับคืนของสินทรัพย์ หากมูลค่าตามบัญชีของสินทรัพย์สูงกว่ามูลค่าที่คาดว่าจะได้รับคืน กลุ่มบริษัทจะรับรู้ผลขาดทุนจากการด้อยค่าของสินทรัพย์ในงบกำไรขาดทุนเบ็ดเสร็จ ผลขาดทุนจากการด้อยค่าของสินทรัพย์จะถูกกลับรายการเมื่อมูลค่าที่คาดว่าจะได้รับคืนเพิ่มขึ้นในภายหลังและจะกลับรายการได้ไม่เกินกว่ามูลค่าตามบัญชีภายหลังหักค่าเสื่อมราคาสะสมหรือค่าตัดจำหน่าย มูลค่าที่จะได้รับคืนของสินทรัพย์หมายถึง มูลค่าจากการใช้ของสินทรัพย์ หรือมูลค่ายุติธรรมของสินทรัพย์หักต้นทุนในการขาย ในการประเมินมูลค่ายุติธรรมหักต้นทุนในการขาย บริษัทใช้แบบจำลองการประเมินมูลค่าที่ดีที่สุดซึ่งเหมาะสมกับสินทรัพย์ ซึ่งสะท้อนถึงจำนวนเงินที่กิจการสามารถจะได้มาจากการจำหน่ายสินทรัพย์หักด้วยต้นทุนในการจำหน่าย โดยการจำหน่ายนั้นผู้ซื้อกับผู้ขายมีความรู้ และเต็มใจในการแลกเปลี่ยนและสามารถต่อรองราคากันได้อย่างเป็นอิสระในลักษณะของผู้ที่ไม่มี ความเกี่ยวข้องกัน

4.14 ผลประโยชน์พนักงาน

ผลประโยชน์ระยะสั้น

กลุ่มบริษัทรับรู้เงินเดือน ค่าจ้าง โบนัส เงินสมทบกองทุนประกันสังคมและกองทุนสำรองเลี้ยงชีพเป็นค่าใช้จ่ายเมื่อเกิดรายการ

ผลประโยชน์หลังออกจากงานของพนักงาน (โครงการสมทบเงิน)

กลุ่มบริษัทและพนักงานได้ร่วมกันจัดตั้งกองทุนสำรองเลี้ยงชีพ ซึ่งประกอบด้วยเงินที่พนักงานจ่ายสะสมและเงินที่กลุ่มบริษัทจ่ายสมทบให้เป็นรายเดือน สิทธิประโยชน์ของกองทุนสำรองเลี้ยงชีพได้แยกออกจากสิทธิประโยชน์ของกลุ่มบริษัท เงินที่กลุ่มบริษัทจ่ายสมทบกองทุนสำรองเลี้ยงชีพบันทึกเป็นค่าใช้จ่ายในปีที่เกิดรายการ

ผลประโยชน์หลังออกจากงานของพนักงาน (โครงการผลประโยชน์)

กลุ่มบริษัทมีภาระสำหรับเงินชดเชยที่ต้องจ่ายให้แก่พนักงานเมื่อออกจากงานตามกฎหมายแรงงานและตามระเบียบพนักงานของบริษัท และตาม โครงการผลตอบแทนพนักงานอื่นๆ ซึ่งกลุ่มบริษัทถือว่าเงินชดเชยดังกล่าวเป็น โครงการผลประโยชน์หลังออกจากงานสำหรับพนักงาน

กลุ่มบริษัทคำนวณหนี้สินตาม โครงการผลประโยชน์หลังออกจากงานของพนักงานโดยใช้วิธีคิดลดแต่ละหน่วยที่ประมาณการไว้ (Projected Unit Credit Method) โดยผู้เชี่ยวชาญอิสระได้ทำการประเมินภาระผูกพันดังกล่าวตามหลักคณิตศาสตร์ประกันภัย ซึ่งหลักการประมาณการดังกล่าวต้องใช้ข้อสมมติที่หลากหลาย รวมถึงข้อสมมติเกี่ยวกับอัตราคิดลด อัตราการขึ้นเงินเดือนในอนาคต อัตราการเปลี่ยนแปลงในจำนวนพนักงาน อัตราการมรณะ

ผลกำไรหรือขาดทุนจากการประมาณการตามหลักคณิตศาสตร์ประกันภัย (Actuarial gains and losses) สำหรับ โครงการผลประโยชน์หลังออกจากงานของพนักงานจะรับรู้ทันทีในกำไร (ขาดทุน) เบ็ดเสร็จจ่อ

4.15 ต้นทุนทางการเงิน

ต้นทุนทางการเงินประกอบด้วยดอกเบี้ยจ่ายของเงินกู้ยืมและประมาณการหนี้สินส่วนที่เพิ่มขึ้นเนื่องจากเวลาที่ผ่านไป และสิ่งตอบแทนที่คาดว่าจะต้องจ่าย ขาดทุนจากการจำหน่ายสินทรัพย์ทางการเงินที่ถือไว้เพื่อขาย และ ขาดทุนจากเครื่องมือป้องกันความเสี่ยงที่รับรู้ในกำไรหรือขาดทุน

ต้นทุนการกู้ยืมที่ไม่ได้เกี่ยวกับการได้มา การก่อสร้างหรือ การผลิตสินทรัพย์ที่เข้าเงื่อนไขรับรู้ในกำไรหรือขาดทุน โดยใช้วิธีอัตราดอกเบี้ยที่แท้จริง

4.16 ค่าใช้จ่าย (รายได้) ภาษีเงินได้ ภาษีเงินได้

ภาษีเงินได้ ประกอบด้วยภาษีเงินได้ปัจจุบันและภาษีเงินได้รอการตัดบัญชี
ภาษีเงินได้ปัจจุบัน

กลุ่มบริษัทบันทึกภาษีเงินได้ (ถ้ามี) ตามจำนวนที่จะต้องจ่าย คำนวณตามหลักเกณฑ์แห่งประมวลรัษฎากรในอัตราภาษีเงินได้ 20% ของกำไรสุทธิก่อนภาษีเงินได้ หลังจากปรับปรุงบวกกลับด้วยค่าใช้จ่ายต่างๆ ซึ่งไม่สามารถถือเป็นรายจ่ายในการคำนวณภาษีและหักออกด้วยรายการที่ได้รับยกเว้นหรือไม่ถือเป็นรายได้ในการคำนวณภาษี

บริษัทย่อยบางแห่ง บันทึกภาษีเงินได้ (ถ้ามี) ตามจำนวนที่จะต้องจ่าย คำนวณตามหลักเกณฑ์แห่งประมวลรัษฎากรในอัตราภาษีที่กำหนดโดยคำนวณจากกำไรสุทธิก่อนภาษีเงินได้หลังจากปรับปรุงบวกกลับด้วยค่าใช้จ่ายต่างๆ ซึ่งไม่สามารถถือเป็นรายจ่ายในการคำนวณภาษีและหักออกด้วยรายการที่ได้รับยกเว้นหรือไม่ถือเป็นรายได้ในการคำนวณภาษี อัตราภาษีเงินได้เป็นดังนี้

	อัตราภาษี
กำไรสุทธิก่อนภาษีเงินได้	
ไม่เกิน 300,000 บาท	ยกเว้น
300,000 - 3,000,000 บาท	15%
เกิน 3,000,000 บาทขึ้นไป	20%

ภาษีเงินได้รอการตัดบัญชี

สินทรัพย์และหนี้สินภาษีเงินได้รอการตัดบัญชีจะคำนวณขึ้นจากผลแตกต่างชั่วคราวระหว่างมูลค่าตามบัญชีกับฐานภาษีของสินทรัพย์หรือหนี้สินนั้น ณ วันสิ้นรอบระยะเวลารายงาน รายการเปลี่ยนแปลงของสินทรัพย์และหนี้สินภาษีเงินได้รอการตัดบัญชีจะถูกรับรู้เป็นรายได้ภาษีเงินได้รอการตัดบัญชีหรือค่าใช้จ่ายภาษีเงินได้รอการตัดบัญชีโดยจะรับรู้ในกำไรขาดทุน เว้นแต่ในส่วนที่เกี่ยวข้องกับรายการที่รับรู้โดยตรงในส่วนของผู้ถือหุ้นหรือกำไรขาดทุนเบ็ดเสร็จอื่น

ผลแตกต่างชั่วคราวที่ใช้หักภาษีจะถูกรับรู้เป็นสินทรัพย์ภาษีเงินได้รอการตัดบัญชีเมื่อมีความเป็นไปได้ค่อนข้างแน่นอนว่ากลุ่มบริษัทจะมีกำไรทางภาษีจากการดำเนินงานในอนาคตเพียงพอที่จะนำสินทรัพย์ภาษีเงินได้รอการตัดบัญชีมาใช้ประโยชน์ได้ และผลแตกต่างชั่วคราวที่ต้องเสียภาษีทุกรายการจะถูกรับรู้เป็นหนี้สินภาษีเงินได้รอการตัดบัญชี

สินทรัพย์และหนี้สินภาษีเงินได้รอการตัดบัญชีถูกวัดมูลค่าโดยใช้อัตราภาษีเงินได้สำหรับงวดที่กลุ่มบริษัทคาดว่าจะได้รับประโยชน์จากสินทรัพย์ภาษีเงินได้รอการตัดบัญชีหรือจะจ่ายชำระหนี้สินภาษีเงินได้ โดยใช้อัตราภาษีและกฎหมายภาษีอากรที่มีผลบังคับใช้อยู่หรือที่คาดได้ค่อนข้างแน่นอนว่าจะมีผลบังคับใช้ภายในสิ้นรอบระยะเวลาที่รายงาน

ณ วันสิ้นรอบระยะเวลารายงาน มูลค่าตามบัญชีของสินทรัพย์ภาษีเงินได้รอการตัดบัญชีจะถูกทบทวนและปรับลดมูลค่า เมื่อมีความเป็นไปได้ค่อนข้างแน่ว่าบริษัทจะไม่มีกำไรทางภาษีในอนาคตเพียงพอต่อการนำสินทรัพย์ภาษีเงินได้รอการตัดบัญชีทั้งหมดหรือบางส่วนมาใช้ประโยชน์ได้

สินทรัพย์ภาษีเงินได้รอการตัดบัญชีและหนี้สินภาษีเงินได้รอการตัดบัญชีจะหักกลบกันได้ก็ต่อเมื่อกิจการมีสิทธิตามกฎหมายและภาษีเงินได้นี้ประเมิน โดยหน่วยงานจัดเก็บภาษีหน่วยงานเดียวกัน

4.17 ประมาณการหนี้สิน

ประมาณการหนี้สินรับรู้เมื่อมีภาระผูกพันในปัจจุบันซึ่งเกิดจากเหตุการณ์ในอดีตและมีความเป็นไปได้ค่อนข้างแน่นอนที่กลุ่มบริษัทจะสูญเสียทรัพยากรที่มีประโยชน์เชิงเศรษฐกิจเพื่อจ่ายชำระภาระผูกพันดังกล่าวและสามารถประมาณมูลค่าภาระผูกพันนั้น ได้อย่างน่าเชื่อถือ

4.18 กำไรต่อหุ้น

กำไรต่อหุ้นขั้นพื้นฐาน คำนวณ โดยการหารกำไรสำหรับปีด้วยจำนวนหุ้นสามัญถัวเฉลี่ยถ่วงน้ำหนักของหุ้นสามัญที่ถือโดยบุคคลภายนอกที่ออกอยู่ในระหว่างปี

กำไรต่อหุ้นปรับลด คำนวณ โดยการหารกำไรสำหรับปีด้วยผลรวมของจำนวนหุ้นสามัญถัวเฉลี่ยถ่วงน้ำหนักที่ออกอยู่ในระหว่างปีกับจำนวนถัวเฉลี่ยถ่วงน้ำหนักของหุ้นสามัญที่บริษัทอาจต้องออกเพื่อแปลงใบสำคัญแสดงสิทธิทั้งสิ้นให้เป็นหุ้นสามัญ

4.19 ประมาณการทางบัญชีที่สำคัญ ข้อสมมติฐาน และการใช้ดุลยพินิจ การรับรู้รายได้จากการก่อสร้าง

ระดับความสำเร็จของงานของแต่ละสัญญาก่อสร้าง ประเมินโดยผู้บริหารและผู้ควบคุมโครงการ ซึ่งพิจารณาจากข้อมูลที่มีอยู่ทั้งหมด ณ วันที่รายงาน โดยให้ความสำคัญเกี่ยวกับเป้าหมายที่กำหนดไว้ งานที่ทำแล้ว และประมาณการต้นทุนที่จะต้องใช้ในการทำงานให้เสร็จ ทั้งนี้ข้อสมมติฐานที่สำคัญต้องใช้การประมาณการสำหรับต้นทุนทั้งหมดและส่วนที่จะได้รับชดเชยจากคำสั่งเปลี่ยนแปลงรายละเอียดของงาน ซึ่งจะมีผลกระทบกับการคำนวณอัตราส่วนงานที่ทำเสร็จ ต้นทุนและรายได้ที่เกิดขึ้นจริงอาจจะสูงกว่าหรือต่ำกว่าที่ประมาณการไว้ ณ วันที่จัดทำรายงาน ซึ่งมีผลกระทบต่อรายได้และกำไรที่รับรู้ในปีถัดไป จะถูกบันทึก โดยการปรับปรุงจำนวนเงินที่ได้บันทึกสะสมไว้จนถึงปัจจุบัน

สำรองเพื่อผลขาดทุนสำหรับโครงการ

บริษัทสอบทานงานระหว่างก่อสร้าง เพื่อพิจารณาข้อบ่งชี้ว่ามีผลขาดทุนสำหรับโครงการก่อสร้างหรือไม่ ถ้ามีผลขาดทุนสำหรับโครงการก่อสร้างเกิดขึ้น ก็จะรับรู้ในงบกำไรขาดทุนเบ็ดเสร็จเมื่อมีความเป็นไปได้ค่อนข้างแน่ที่ต้นทุนสูงกว่ารายได้ตามสัญญา โดยถือตามดุลยพินิจของผู้บริหาร

ค่าเพื่อมูลค่าสินค้านำลดลง เคลื่อนไหวช้า และเสื่อมคุณภาพ

กลุ่มบริษัทได้ประมาณการค่าเพื่อมูลค่าสินค้านำลดลง เคลื่อนไหวช้า และเสื่อมคุณภาพ (ถ้ามี) เพื่อให้รับรู้ถึงการด้อยค่าลงของสินค้านำคงเหลือ โดยการประมาณการนั้นจะพิจารณาจากการหมุนเวียนของสินค้านำคงเหลือ ระยะเวลาค้างคงค้าง และการเปรียบเทียบกับราคาตลาด

ค่าเพื่อผลขาดทุนด้านเครดิตที่คาดว่าจะเกิดขึ้นของลูกหนี้การค้า

ในการประมาณค่าเพื่อผลขาดทุนด้านเครดิตที่คาดว่าจะเกิดขึ้นของลูกหนี้การค้า ฝ่ายบริหารจำเป็นต้องใช้ดุลยพินิจในการเลือกวิธีการและตั้งข้อสมมติฐานตามที่ได้เปิดเผยในหมายเหตุข้อ 4.2

ค่าเพื่อการด้อยค่าของเงินลงทุน

กลุ่มบริษัทพิจารณาค่าเพื่อการด้อยค่าของเงินลงทุน เมื่อพบว่ามูลค่ายุติธรรมของเงินลงทุนดังกล่าวลดลงอย่างมีสาระสำคัญและเป็นระยะเวลานาน ซึ่งความมีสาระสำคัญและระยะเวลานั้นขึ้นอยู่กับดุลยพินิจของฝ่ายบริหาร

อาคาร อุปกรณ์ และ โปรแกรมคอมพิวเตอร์

ฝ่ายบริหารเป็นผู้ประมาณการของอายุการให้ประโยชน์และมูลค่าคงเหลือของอาคาร อุปกรณ์ และ โปรแกรมคอมพิวเตอร์ของกลุ่มบริษัท โดยจะทบทวนค่าเสื่อมราคาและค่าตัดจำหน่ายและเมื่ออายุการให้ประโยชน์และมูลค่าคงเหลือมีความแตกต่างไปจากการประมาณการในปีก่อน หรือมีการตัดจำหน่ายสินทรัพย์ที่เสื่อมสภาพหรือไม่ได้ใช้งานอีกต่อไป

ค่าเพื่อการด้อยค่าของสินทรัพย์ที่ไม่ใช่สินทรัพย์ทางการเงิน

กลุ่มบริษัทพิจารณาค่าเพื่อการด้อยค่าของสินทรัพย์เมื่อพบว่ามูลค่ายุติธรรมของสินทรัพย์ดังกล่าวลดลงอย่างมีสาระสำคัญ หรือเป็นระยะเวลานาน ซึ่งความมีสาระสำคัญและระยะเวลานั้นขึ้นอยู่กับดุลยพินิจของฝ่ายบริหาร

ผลประโยชน์พนักงานหลังออกจากงาน

หนี้สินตาม โครงการผลประโยชน์หลังออกจากงานของพนักงานประมาณการตามหลักคณิตศาสตร์ประกันภัย ซึ่งข้อสมมติฐานในการประมาณการดังกล่าวประกอบด้วย อัตราคิดลด จำนวนเงินเดือนที่คาดว่าจะเพิ่มขึ้นในอนาคต อัตราภาระและปัจจัยที่เกี่ยวข้องในเชิงประชากรศาสตร์ ในการกำหนดอัตราคิดลดฝ่ายบริหารได้พิจารณาถึงอัตราดอกเบี้ยที่สะท้อนถึงสภาพการณ์ทางเศรษฐกิจในปัจจุบัน ส่วนอัตราภาระใช้ข้อมูลตารางอัตราภาระที่เปิดเผยทั่วไปในประเทศ อย่างไรก็ตาม ผลประโยชน์หลังการเลิกจ้างงานที่เกิดขึ้นจริงนั้นอาจแตกต่างไปจากที่ประมาณไว้

สินทรัพย์ภายใต้การตัดบัญชี

สินทรัพย์ภายใต้การตัดบัญชีรับรู้โดยการประมาณการจากความสามารถในการทำกำไรทางภายในของกรุปบริษัทที่นำมาหักกับผลแตกต่างชั่วคราวที่สามารถใช้ประโยชน์ได้ นอกจากนี้ผู้บริหารต้องใช้ดุลพินิจในการประเมินผลกระทบของกฎหมายหรือข้อจำกัดทางด้านเศรษฐกิจหรือความไม่แน่นอนของกฎหมาย

การกำหนดอายุสัญญาเช่าที่มีสิทธิการเลือกในการขยายอายุสัญญาเช่าหรือยกเลิกสัญญาเช่า

กรุปบริษัทกำหนดอายุสัญญาเช่าตามระยะเวลาที่บอกเลิกไม่ได้ของสัญญาเช่า โดยรวมระยะเวลาตามสิทธิเลือกในการขยายอายุสัญญาเช่า หากมีความแน่นอนอย่างสมเหตุสมผลที่จะใช้สิทธิเลือกนั้น และระยะเวลาตามสิทธิเลือกในการยกเลิกสัญญาเช่า หากมีความแน่นอนอย่างสมเหตุสมผลที่จะไม่ใช้สิทธิเลือกนั้น ฝ่ายบริหารจำเป็นต้องใช้ดุลพินิจในการประเมินว่ากรุปบริษัทมีความแน่นอนอย่างสมเหตุสมผลหรือไม่ที่จะใช้สิทธิเลือกในการขยายอายุสัญญาเช่าหรือที่จะไม่ใช้สิทธิเลือกในการยกเลิกสัญญาเช่า โดยพิจารณาข้อเท็จจริงและสภาพแวดล้อมที่เกี่ยวข้องทั้งหมดที่ทำให้เกิดสิ่งจูงใจในทางเศรษฐกิจสำหรับกรุปบริษัทในการใช้สิทธิเลือกนั้น ภายหลังจากวันที่สัญญาเช่ามีผล กรุปบริษัทจะประเมินอายุสัญญาเช่าใหม่หากมีเหตุการณ์หรือสถานการณ์ที่มีนัยสำคัญซึ่งอยู่ภายใต้การควบคุมและส่งผลกระทบต่อความแน่นอนอย่างสมเหตุสมผลที่จะใช้สิทธิเลือก

อัตราดอกเบี้ยเงินกู้ยืมส่วนเพิ่ม

กรุปบริษัทไม่สามารถกำหนดอัตราดอกเบี้ยตาม نرخของสัญญาเช่า ดังนั้นจึงใช้อัตราดอกเบี้ยเงินกู้ยืมส่วนเพิ่มของกรุปบริษัทในการคิดลดหนี้สินตามสัญญาเช่า โดยอัตราเงินกู้ยืมส่วนเพิ่มเป็นอัตราดอกเบี้ยที่กรุปบริษัทจะต้องจ่ายในการกู้ยืมเงินที่จำเป็นเพื่อให้ได้มาซึ่งสินทรัพย์ที่มีมูลค่าใกล้เคียงกับสินทรัพย์สิทธิการใช้ในสภาพแวดล้อมทางเศรษฐกิจที่คล้ายคลึง โดยมีระยะเวลาการกู้ยืมและหลักประกันที่คล้ายคลึง

5. รายการธุรกิจกับกิจการที่เกี่ยวข้องกัน

ในระหว่างปี บริษัทมีรายการธุรกิจที่สำคัญกับบริษัทย่อย (ซึ่งได้ตัดยอดแล้วในการจัดทำงบการเงินรวม) และบริษัทที่เกี่ยวข้องกัน (เกี่ยวข้องกัน โดยมีผู้ถือหุ้นและ/หรือกรรมการร่วมกัน) รายการธุรกิจดังกล่าวเป็นไปตามเงื่อนไขทางการค้าและเกณฑ์ตามที่ตกลงกันระหว่างบริษัทและบริษัทเหล่านั้น ซึ่งเป็นไปตามปกติธุรกิจ

รายละเอียดความสัมพันธ์ที่บริษัทมีกับกิจการที่เกี่ยวข้องกัน สรุปได้ดังนี้

ชื่อ	ประเทศที่จดทะเบียน	ประเภทธุรกิจ	ลักษณะความสัมพันธ์
บริษัท ศรีเจริญอินเตอร์เนชันแนล จำกัด	ไทย	จำหน่ายเฟอร์นิเจอร์สำนักงานและชิ้นส่วนเฟอร์นิเจอร์ต่างๆ	บริษัทย่อย
บริษัท สยามสตีล โอซี จำกัด	ไทย	จำหน่ายอุปกรณ์ เครื่องตกแต่งสำนักงาน และชิ้นส่วนอุตสาหกรรมต่างๆ	บริษัทย่อย
บริษัท สยามอินเตอร์เนชันแนลเอนเนอร์จี จำกัด	ไทย	ลงทุนในธุรกิจพลังงานทดแทน	บริษัทย่อย
บริษัท สยามโอคาโมระสตีล จำกัด	ไทย	ผลิตเฟอร์นิเจอร์สำนักงานที่ทำด้วยเหล็ก	บริษัทย่อย
บริษัท บางพระกรีนเอนเนอร์จี จำกัด	ไทย	ผลิตและจำหน่ายอุปกรณ์พลังงานแสงอาทิตย์และลงทุนใน โครงการ โรงไฟฟ้าพลังงานแสงอาทิตย์	บริษัทย่อยทางอ้อม
บริษัท สยามอินเตอร์เนชันแนลไบโอแมส จำกัด	ไทย	ผลิตและจำหน่ายแท่งเชื้อเพลิงจากชีวมวล ขยะ และอื่นๆ เพื่อใช้เป็นเชื้อเพลิง	บริษัทย่อยทางอ้อม
บริษัท สยามไบโอแมสโปรดัก จำกัด	ไทย	รับซื้อ ผลิต และจำหน่ายแท่งเชื้อเพลิงจากชีวมวล ขยะ และอื่นๆ เพื่อใช้เป็นเชื้อเพลิง	บริษัทย่อยทางอ้อม
บริษัท สยามฟอร์เรสแมเนจเม้นท์ จำกัด	ไทย	ผลิตและจำหน่ายแท่งเชื้อเพลิงจากชีวมวล ขยะ และอื่นๆ เพื่อใช้เป็นเชื้อเพลิง	บริษัทย่อยทางอ้อม
บริษัท สยามไบโอแมสแมนูแฟกเจอร์ จำกัด	ไทย	ผลิตและจำหน่ายพลังงานทดแทน	บริษัทย่อยทางอ้อม
บริษัท ศูนย์บริการเหล็กสยาม จำกัด (มหาชน)	ไทย	ผลิตและจำหน่ายชิ้นส่วน โลหะขึ้นต้นสำหรับอุตสาหกรรมต่างๆ	บริษัทร่วม
บริษัท สยามโอคาโมระ อินเตอร์เนชันแนล จำกัด	ไทย	จำหน่ายเฟอร์นิเจอร์สำนักงาน เฟอร์นิเจอร์ที่ใช้ในที่สาธารณะ	บริษัทร่วม
บริษัท ยูนิตี้ เซอร์วิส จำกัด	ไทย	บริการจัดสิ่งสาธารณูปโภค สถานพยาบาล	กรรมการร่วมกัน
บริษัท ฟอร์ไมก้า (ประเทศไทย) จำกัด	ไทย	ผลิตและจำหน่ายผลิตภัณฑ์เคลือบพลาสติก	กรรมการร่วมกัน
บริษัท พานาโซนิค เอสพีที (ประเทศไทย) จำกัด	ไทย	ผลิตและจำหน่ายอุปกรณ์ไฟฟ้าในการก่อสร้าง เช่น ท่อร้อยสายไฟ และอุปกรณ์ต่อเนื่อง	กรรมการร่วมกัน
บริษัท สยามซิโตเซ จำกัด	ไทย	ผลิตและจำหน่ายเฟอร์นิเจอร์และชิ้นส่วนเฟอร์นิเจอร์	กรรมการร่วมกัน
บริษัท ลักกี้-คิงค้อมเซ็นเตอร์ (นครราชสีมา) จำกัด	ไทย	จำหน่ายเฟอร์นิเจอร์สำนักงาน	กรรมการร่วมกัน
บริษัท ลักกี้-คิงค้อมเซ็นเตอร์ (เชียงใหม่) จำกัด	ไทย	จำหน่ายเฟอร์นิเจอร์สำนักงาน	กรรมการร่วมกัน
บริษัท ยูนิยอน ออโตพาร์ทส มานูแฟกเจอร์ จำกัด	ไทย	ผลิตและจำหน่ายรถจักรยานยนต์และชิ้นส่วนรถจักรยานยนต์	กรรมการร่วมกัน
บริษัท ฮีโร โกะ(ประเทศไทย) จำกัด	ไทย	จำหน่ายและให้เช่าอาคารอเนกประสงค์เคลื่อนที่และสุขาสำเร็จรูปเคลื่อนที่	ผู้ถือหุ้นร่วมกัน

ยอดคงเหลือกับบริษัทที่เกี่ยวข้อง ณ วันที่ 31 ธันวาคม 2564 และ 2563 มีดังนี้

	พันบาท			
	งบการเงินรวม		งบการเงินเฉพาะกิจการ	
	2564	2563	2564	2563
ลูกหนี้การค้าจากการขายและให้บริการ				
บริษัทย่อย	-	-	2,221	1,444
บริษัทร่วม	23,865	10,946	2,882	36
บริษัทที่เกี่ยวข้อง	1,426	1,348	1,426	1,348
รวมยอดลูกหนี้การค้าจากการขายและให้บริการ				
- บริษัทที่เกี่ยวข้อง	25,291	12,294	6,529	2,828
ลูกหนี้หมุนเวียนอื่น				
บริษัทย่อย	-	-	225,856	214,548
บริษัทร่วม	1,114	573	1,114	573
บริษัทที่เกี่ยวข้อง	240	-	240	-
รวมลูกหนี้หมุนเวียนอื่น - บริษัทที่เกี่ยวข้อง	1,354	573	227,210	215,121
หัก ค่าเผื่อผลขาดทุนด้านเครดิตที่คาดว่าจะเกิดขึ้น	-	(123)	(2,369)	(3,594)
รวมสุทธิ	1,354	450	224,841	211,527
ลูกหนี้หมุนเวียนอื่นข้างต้นไม่มีการคิดดอกเบี้ย				
เงินให้กู้ยืมระยะสั้น				
บริษัทย่อย	-	-	58,000	100,000
หัก ค่าเผื่อผลขาดทุนด้านเครดิตที่คาดว่าจะเกิดขึ้น	-	-	(309)	(1,561)
รวมสุทธิ	-	-	57,691	98,439

รายการเคลื่อนไหวของเงินให้กู้ยืมระยะสั้นแก่บริษัทย่อยสำหรับปีสิ้นสุดวันที่ 31 ธันวาคม 2564 และ 2563 มีดังนี้

	พันบาท			
	งบการเงินเฉพาะกิจการ			
	ณ วันที่ 31 ธันวาคม 2563	เพิ่มขึ้น	ลดลง	ณ วันที่ 31 ธันวาคม 2564
บริษัท สยามอินเตอร์เนชันแนลเอนเนอร์จี จำกัด	100,000	-	(42,000)	58,000
รวมเงินให้กู้ยืมระยะสั้น	100,000	-	(42,000)	58,000
	พันบาท			
	งบการเงินเฉพาะกิจการ			
	ณ วันที่ 31 ธันวาคม 2562	เพิ่มขึ้น	ลดลง	ณ วันที่ 31 ธันวาคม 2563
บริษัท สยามอินเตอร์เนชันแนลเอนเนอร์จี จำกัด	185,000	100,000	(185,000)	100,000
รวมเงินให้กู้ยืมระยะสั้น	185,000	100,000	(185,000)	100,000

ณ วันที่ 31 ธันวาคม 2564 และ 2563 บริษัทย่อยได้ออกตั๋วสัญญาใช้เงินให้กับบริษัทจำนวนเงิน 58.00 ล้านบาท และ 100.00 ล้านบาท ตามลำดับ ซึ่งมีกำหนดจ่ายชำระคืนภายในวันที่ 30 มิถุนายน 2565 และวันที่ 30 มิถุนายน 2564 ตามลำดับ มีอัตราดอกเบี้ยระหว่างร้อยละ 4.75 ต่อปี และ 1.50 ต่อปี ตามลำดับ

	พันบาท			
	งบการเงินรวม		งบการเงินเฉพาะกิจการ	
	2564	2563	2564	2563
เงินกู้ยืมระยะสั้น - บริษัทที่เกี่ยวข้อง	51,050	64,550	-	-

รายการเคลื่อนไหวของเงินกู้ยืมระยะสั้นบริษัทย่อยทางอ้อมสำหรับปีสิ้นสุดวันที่ 31 ธันวาคม 2564 และ 2563 มีดังนี้

	พันบาท			
	งบการเงินรวม			
	ณ วันที่ 31 ธันวาคม 2563	เพิ่มขึ้น	ลดลง	ณ วันที่ 31 ธันวาคม 2564
เงินกู้ยืมระยะสั้น - บริษัทที่เกี่ยวข้อง	64,550	14,800	(28,300)	51,050

	พันบาท			
	งบการเงินรวม			
	ณ วันที่ 31 ธันวาคม 2562	เพิ่มขึ้น	ลดลง	ณ วันที่ 31 ธันวาคม 2563
เงินกู้ยืมระยะสั้น - บริษัทที่เกี่ยวข้อง	53,500	52,750	(41,700)	64,550

ณ วันที่ 31 ธันวาคม 2564 และ 2563 บริษัทย่อยทางอ้อมมีเงินกู้ยืมระยะสั้นจากบริษัทที่เกี่ยวข้องกันจำนวนเงิน 51.05 ล้านบาท และ 64.55 ล้านบาท ตามลำดับ ซึ่งมีกำหนดชำระคืนระหว่างวันที่ 20 มกราคม 2565 ถึงวันที่ 23 ธันวาคม 2565 และวันที่ 18 มกราคม 2564 ถึงวันที่ 31 ธันวาคม 2564 ตามลำดับ มีอัตราดอกเบี้ยระหว่างร้อยละ 1.00 - 1.475 ต่อปี และร้อยละ 1.50 - 2.50 ต่อปี ตามลำดับ

	พันบาท			
	งบการเงินรวม		งบการเงินเฉพาะกิจการ	
	2564	2563	2564	2563
เจ้าหนี้การค้าและเจ้าหนี้หมุนเวียนอื่น - บริษัทที่เกี่ยวข้องกัน				
เจ้าหนี้การค้า				
บริษัทย่อย	-	-	3,888	8,070
บริษัทร่วม	11,848	14,601	11,848	14,601
บริษัทที่เกี่ยวข้อง	1,299	6,696	861	696
รวมยอดเจ้าหนี้การค้า - บริษัทที่เกี่ยวข้อง	13,147	21,297	16,597	23,367

	พันบาท			
	งบการเงินรวม		งบการเงินเฉพาะกิจการ	
	2564	2563	2564	2563
เงินทรงแจยจาก				
บริษัทที่เกี่ยวข้อง	3,390	2,550	1,150	626
รวมเงินทรงแจย - บริษัทที่เกี่ยวข้อง	3,390	2,550	1,150	626
เงินรับล่วงหน้าและเงินมัดจำรับจากลูกค้า				
บริษัทย่อย	-	-	85	85
บริษัทร่วม	328	689	-	689
บริษัทที่เกี่ยวข้อง	4,046	4,046	4,046	4,046
รวมเงินรับล่วงหน้าและเงินมัดจำรับ				
จากลูกค้า - บริษัทที่เกี่ยวข้อง	4,374	4,735	4,131	4,820
รวมเจ้าหนี้การค้าและเจ้าหนี้หมุนเวียนอื่น				
- บริษัทที่เกี่ยวข้อง	20,911	28,582	21,878	28,813
หนี้สินตามสัญญาเช่า				
บริษัทที่เกี่ยวข้อง	3,474	5,622	3,474	5,622
ค่าตอบแทนผู้บริหารที่สำคัญ				
โบนัสค้างจ่าย	-	1,650	-	1,628
ผลประโยชน์หลังออกจากงาน	17,183	16,411	16,351	15,675
รวมค่าตอบแทนผู้บริหารสำคัญ	17,183	18,061	16,351	17,303

รายการบัญชีที่สำคัญที่เกิดกับบริษัทที่เกี่ยวข้องกันสำหรับปีสิ้นสุดวันที่ 31 ธันวาคม 2564 และ 2563 มีนโยบายการกำหนดราคา มีดังนี้

	นโยบายการกำหนดราคา
ขายและบริการ	ต้นทุนบวกกำไรส่วนเพิ่มหรือราคาตามที่ตกลงร่วมกัน
รายได้จากการขายวัตถุดิบ วัสดุโรงงาน และรายได้อื่น	ต้นทุนบวกกำไรส่วนเพิ่ม
รายได้ค่าเช่า	ราคาตามที่ตกลงร่วมกัน
รายได้ดอกเบี้ย	อัตราที่ตกลงร่วมกัน
เงินปันผลรับ	ตามที่ประกาศจ่าย
ซื้อสินค้าสำเร็จรูป	ราคาตามที่ตกลงร่วมกัน
ซื้อวัตถุดิบ	ต้นทุนบวกกำไรส่วนเพิ่มหรือราคาตามที่ตกลงร่วมกัน
ซื้อสินทรัพย์	ราคาตามที่ตกลงร่วมกัน
ค่าใช้จ่ายในการดำเนินงานและค่าใช้จ่ายอื่น	ต้นทุนบวกกำไรส่วนเพิ่มหรือราคาตามที่ตกลงร่วมกัน
ต้นทุนทางการเงิน	อัตราที่ตกลงร่วมกัน

	พันบาท			
	งบการเงินรวม		งบการเงินเฉพาะกิจการ	
	2564	2563	2564	2563
รายได้จากการขายและบริการ				
บริษัทย่อย	-	-	8,335	12,381
บริษัทร่วม	156,738	113,179	4,301	1,980
บริษัทที่เกี่ยวข้อง	1,783	3,610	1,783	3,610
	<u>158,521</u>	<u>116,789</u>	<u>14,419</u>	<u>17,971</u>
รายได้จากการขายวัตถุดิบ วัสดุโรงงาน และรายได้อื่น				
บริษัทย่อย	-	-	1,667	6,304
บริษัทร่วม	4,886	4,078	4,674	3,400
บริษัทที่เกี่ยวข้อง	9,831	11,596	8,996	11,596
	<u>14,717</u>	<u>15,674</u>	<u>15,337</u>	<u>21,300</u>
รายได้ค่าเช่า				
บริษัทย่อย	-	-	10,383	3,053
บริษัทร่วม	2,780	3,653	1,468	3,653
บริษัทที่เกี่ยวข้อง	16,185	16,184	16,185	16,184
	<u>18,965</u>	<u>19,837</u>	<u>28,036</u>	<u>22,890</u>
ดอกเบี้ยรับ				
บริษัทย่อย	-	-	2,130	14,563
	<u>-</u>	<u>-</u>	<u>2,130</u>	<u>14,563</u>
เงินปันผลรับ				
บริษัทย่อย	-	-	4,728	34,575
บริษัทร่วม	-	-	20,742	28,639
บริษัทที่เกี่ยวข้อง	18,333	15,533	18,333	15,533
	<u>18,333</u>	<u>15,533</u>	<u>43,803</u>	<u>78,747</u>
ซื้อสินค้าสำเร็จรูป				
บริษัทย่อย	-	-	16,640	20,527
บริษัทร่วม	9	10,083	9	1,394
บริษัทที่เกี่ยวข้อง	357	9,974	357	7,606
	<u>366</u>	<u>20,057</u>	<u>17,006</u>	<u>29,527</u>
ซื้อวัตถุดิบ				
บริษัทย่อย	-	-	264	8,610
บริษัทร่วม	33,466	17,765	33,382	17,743
บริษัทที่เกี่ยวข้อง	4,965	7,969	1,962	6,186
	<u>38,431</u>	<u>25,734</u>	<u>35,608</u>	<u>32,539</u>

	พันบาท			
	งบการเงินรวม		งบการเงินเฉพาะกิจการ	
	2564	2563	2564	2563
ซื้อสินทรัพย์				
บริษัทร่วม	476	3,224	476	3,224
บริษัทที่เกี่ยวข้อง	-	2,136	-	2,136
	476	5,360	476	5,360
ค่าใช้จ่ายในการดำเนินงานและค่าใช้จ่ายอื่น				
บริษัทย่อย	-	-	19	3
บริษัทร่วม	25	2,216	2	-
บริษัทที่เกี่ยวข้อง	7,681	13,117	7,616	9,073
	7,706	15,333	7,637	9,076
ค่าใช้จ่ายค่าเช่า				
บริษัทที่เกี่ยวข้อง	2,428	-	2,428	-
	2,428	-	2,428	-
ต้นทุนทางการเงิน				
บริษัทที่เกี่ยวข้อง	279	1,449	279	-
	279	1,449	279	-

ค่าตอบแทนผู้บริหาร

ค่าตอบแทนผู้บริหารนี้เป็นผลประโยชน์ที่จ่ายให้แก่ผู้บริหารของกลุ่มบริษัท ประกอบด้วยค่าตอบแทนที่เป็นตัวเงินได้แก่ เงินเดือนและผลประโยชน์ที่เกี่ยวข้อง รวมไปถึงผลประโยชน์ตอบแทนในรูปแบบอื่น ทั้งนี้ผู้บริหารของกลุ่มบริษัทหมายถึงบุคคลที่กำหนดตามกฎหมายว่าด้วยหลักทรัพย์และตลาดหลักทรัพย์

ค่าตอบแทนผู้บริหารสำหรับปีสิ้นสุดวันที่ 31 ธันวาคม 2564 และ 2563 สรุปได้ดังนี้

	พันบาท			
	งบการเงินรวม		งบการเงินเฉพาะกิจการ	
	2564	2563	2564	2563
ผู้บริหาร				
ค่าตอบแทนผู้บริหาร				
ผลประโยชน์ระยะสั้น	22,468	24,523	20,912	22,944
ผลประโยชน์หลังออกจากงาน	773	824	676	755
รวม	23,241	25,347	21,588	23,699

6. เงินสดและรายการเทียบเท่าเงินสด

	พันบาท			
	งบการเงินรวม		งบการเงินเฉพาะกิจการ	
	2564	2563	2564	2563
เงินสด	295	245	205	165
เงินฝากธนาคาร				
- เงินฝากกระแสรายวัน	204	22,547	171	4,753
- เงินฝากออมทรัพย์	244,024	431,405	160,108	249,926
- เงินฝากประจำ	5,064	6,310	-	-
รวม	249,587	460,507	160,484	254,844

เงินฝากออมทรัพย์ มีอัตราดอกเบี้ยลอยตัวตามอัตราที่ธนาคารกำหนด

7. ลูกหนี้การค้าจากการขายและให้บริการ/สินทรัพย์ที่เกิดจากสัญญา-หมุนเวียน

7.1 ยอดคงเหลือของลูกหนี้การค้าจากการขายและให้บริการ ณ วันที่ 31 ธันวาคม 2564 และ 2563 จำแนกตามอายุหนี้ได้ ดังนี้

	พันบาท			
	งบการเงินรวม		งบการเงินเฉพาะกิจการ	
	2564	2563	2564	2563
<u>ลูกหนี้การค้า - บริษัททั่วไป</u>				
ยังไม่ถึงกำหนดชำระ	160,841	136,190	116,064	93,190
เกินกำหนดชำระเป็นเวลา:				
น้อยกว่าหรือเท่ากับ 3 เดือน	12,631	14,926	7,461	2,146
ระหว่าง 3 เดือนถึง 6 เดือน	1,742	144	26	144
ระหว่าง 6 เดือนถึง 12 เดือน	7,157	118	4	118
มากกว่า 12 เดือนขึ้นไป	3,412	3,367	2,599	2,489
รวม	185,783	154,745	126,154	98,087
<u>หัก ค่าเผื่อผลขาดทุนด้านเครดิตที่คาดว่าจะเกิดขึ้น</u>	(3,683)	(3,535)	(2,806)	(2,658)
สุทธิ	182,100	151,210	123,348	95,429
รายได้ค้างรับ	9,142	4,457	9,142	4,457
รวม	191,242	155,667	132,490	99,886

	พันบาท			
	งบการเงินรวม		งบการเงินเฉพาะกิจการ	
	2564	2563	2564	2563
<u>ลูกหนี้การค้า - บริษัทที่เกี่ยวข้อง</u>				
ยังไม่ถึงกำหนดชำระ	25,096	12,186	5,400	2,250
เกินกำหนดชำระเป็นเวลา:				
น้อยกว่าหรือเท่ากับ 3 เดือน	195	108	215	108
รวม	25,291	12,294	5,615	2,358
รายได้ค้างรับ	-	-	914	470
รวม	25,291	12,294	6,529	2,828
<u>ลูกหนี้การค้าจากการให้บริการรับเหมาก่อสร้าง</u>				
<u>ลูกหนี้การค้า - บริษัททั่วไป</u>				
ยังไม่ถึงกำหนดชำระ	2,603	55,727	2,603	55,727
รวม	2,603	55,727	2,603	55,727

ในระหว่างปี กลุ่มบริษัทมีรายการเคลื่อนไหวของค่าเผื่อผลขาดทุนด้านเครดิตที่คาดว่าจะเกิดขึ้น ดังต่อไปนี้

	พันบาท			
	งบการเงินรวม		งบการเงินเฉพาะกิจการ	
	2564	2563	2564	2563
ยอดคงเหลือ ณ วันที่ 1 มกราคม	3,535	3,129	2,658	2,233
ผลกระทบจากการนำมาตรฐานการรายงานทางการเงินกลุ่มเครื่องมือทางการเงินมาถือปฏิบัติ	-	381	-	381
<u>บวก : ตั้งเพิ่มในระหว่างปี</u>	148	921	148	44
ลดลงจากการเสียการควบคุมในบริษัทย่อย	-	(896)	-	-
ยอดคงเหลือ ณ วันที่ 31 ธันวาคม	3,683	3,535	2,806	2,658

7.2 สินทรัพย์ที่เกิดจากสัญญาหมุนเวียนที่ยังไม่ได้เรียกเก็บส่วนใหญ่สามารถออกไปแจ้งหนี้เพื่อเรียกเก็บเงินได้ภายในระยะเวลาสามเดือน ยกเว้นแต่ได้ตกลงในสัญญาก่อสร้างไว้เป็นอย่างอื่น

8. สินค้าคงเหลือ

	พันบาท			
	งบการเงินรวม		งบการเงินเฉพาะกิจการ	
	2564	2563	2564	2563
สินค้าสำเร็จรูป	151,709	118,984	61,358	68,536
สินค้าระหว่างผลิต	82,194	38,707	32,139	25,563
วัตถุดิบและวัสดุ	142,719	106,849	92,365	53,983
รวม	376,622	264,540	185,862	148,082
หัก ค่าเผื่อมูลค่าสินค้าลดลง เคลื่อนไหวช้า และเสื่อมสภาพ	(26,677)	(22,733)	(21,135)	(19,944)
สุทธิ	349,945	241,807	164,727	128,138

ในระหว่างปี กลุ่มบริษัทมีรายการเคลื่อนไหวของค่าเผื่อมูลค่าสินค้าลดลง เคลื่อนไหวช้า และเสื่อมสภาพสำหรับปีสิ้นสุดวันที่ 31 ธันวาคม 2564 และ 2563 มีดังต่อไปนี้

	พันบาท			
	งบการเงินรวม		งบการเงินเฉพาะกิจการ	
	2564	2563	2564	2563
ยอดคงเหลือ ณ วันที่ 1 มกราคม	22,733	25,313	19,944	19,427
บวก: ตั้งเพิ่มในระหว่างปี	3,944	3,168	1,191	517
หัก : ลดลงในระหว่างปี	-	(120)	-	-
บวก: สินทรัพย์สุทธิได้มาจากการซื้อกิจการ	-	136	-	-
หัก : ลดลงจากการสูญเสียการควบคุมในบริษัทย่อย	-	(5,764)	-	-
ยอดคงเหลือ ณ วันที่ 31 ธันวาคม	26,677	22,733	21,135	19,944

	พันบาท			
	งบการเงินรวม		งบการเงินเฉพาะกิจการ	
	2564	2563	2564	2563
ต้นทุนของสินค้าคงเหลือที่บันทึกเป็นค่าใช้จ่าย รวมในบัญชีต้นทุนขาย				
- ต้นทุนขาย	1,402,146	1,276,538	585,544	704,223
- บันทึกค่าเผื่อเพิ่ม	3,944	3,168	1,191	517
- กลับรายการค่าเผื่อ	-	(135)	-	-
ยอดคงเหลือ ณ วันที่ 31 ธันวาคม	1,406,090	1,279,571	586,735	704,740

9. สินทรัพย์หมุนเวียนอื่น

	พันบาท			
	งบการเงินรวม		งบการเงินเฉพาะกิจการ	
	2564	2563	2564	2563
ค่าใช้จ่ายจ่ายล่วงหน้า	10,043	4,418	9,225	2,276
เงินประกันจ่ายล่วงหน้า	845	2,915	845	1,025
ภาษีซื้อยังไม่ถึงกำหนด	1,529	4,307	643	2,406
ภาษีมูลค่าเพิ่มรอเรียกคืน	11,568	10,474	-	-
เงินทดรองจ่าย	12,627	13,084	12,334	12,782
อื่นๆ	10,700	9,398	923	1,632
รวม	47,312	44,596	23,970	20,121
หัก ค่าเผื่อผลขาดทุนด้านเครดิตที่คาดว่าจะเกิดขึ้น	(12,304)	(12,304)	(12,223)	(12,223)
สุทธิ	35,008	32,292	11,747	7,898

ในปี 2563 บริษัทได้พิจารณาตัดจ่ายเงินลงทุนในโครงการพลังงานเป็นผลขาดทุน เนื่องจากเงินลงทุนดังกล่าวไม่สามารถให้ประโยชน์เชิงเศรษฐกิจในอนาคตกับบริษัทได้และบริษัทรับรู้ผลขาดทุนจากเงินลงทุนในโครงการพลังงานเพิ่มในปี 2563 จำนวน 45.26 ล้านบาท ซึ่งแสดงไว้ในงบกำไรขาดทุนเบ็ดเสร็จภายใต้ข้อบัญญัติค่าใช้จ่ายในการบริหาร

10. เงินฝากธนาคารที่มีข้อจำกัดในการใช้

ณ วันที่ 31 ธันวาคม 2564 และ 2563 บริษัทมีเงินฝากประจำจำนวน 5.42 ล้านบาท มีข้อจำกัดการใช้เนื่องจากติดภาระค้ำประกัน การออกหนังสือค้ำประกัน และวงเงินบัตรเครดิต

ณ วันที่ 31 ธันวาคม 2564 และ 2563 บริษัทย่อยมีเงินฝากประจำและพันธบัตรจำนวน 0.22 ล้านบาท และ 0.03 ล้านบาท ตามลำดับ มีข้อจำกัดการใช้เนื่องจากติดภาระค้ำประกันการออกหนังสือค้ำประกันของธนาคารเกี่ยวกับการปฏิบัติตามสัญญาตามปกติธุรกิจของบริษัทย่อย

11. สินทรัพย์ทางการเงินไม่หมุนเวียนอื่น

ณ วันที่ 31 ธันวาคม 2564 และ 2563 รายละเอียดของสินทรัพย์ทางการเงินไม่หมุนเวียนอื่น มีดังนี้

	พันบาท								
	งบการเงินรวม/งบการเงินเฉพาะกิจการ								
	ทุนชำระแล้ว	สัดส่วนเงินลงทุน (ร้อยละ)	วิธีการลงทุน	วิธีการยุติธรรม	รายได้เงินปันผล	ราคาสุทธิ	มูลค่าสุทธิ		
ประเภทกิจการ	2564	2563	2564	2563	2564	2563	2564	2563	
เงินลงทุนทั่วไป - บริษัทอื่น									
บริษัท ฟอร์ไมก้า (ประเทศไทย) จำกัด	199,150	199,150	5	38,052	38,052	44,492	42,258	15,832	15,534
บริษัท พานาโซนิค เอสพีที (ประเทศไทย) จำกัด	170,000	170,000	5	11,660	11,660	40,038	35,870	2,501	-
รวมสินทรัพย์ทางการเงินไม่หมุนเวียนอื่น				49,712	49,712	84,530	78,128	18,333	15,534

	พันบาท						
	งบการเงินเฉพาะกิจการ						
	ทุนชำระแล้ว	สัดส่วนเงินลงทุน (ร้อยละ)	วิธีราคาทุน	รายได้เงินปันผล	2564	2563	2564
เงินลงทุนบริษัทภายนอก	2564	2563	2564	2563	2564	2563	2564
บริษัทย่อย							
บริษัท ศรีเจริญอินเตอร์เนชั่นแนล จำกัด	14,000	14,000	99.99	99.99	14,000	14,000	-
บริษัท สยาม โอทานุระ อินเตอร์เนชั่นแนล จำกัด	-	-	-	-	-	-	33,148
บริษัท สยามสตีล โอซี จำกัด	20,000	20,000	51	51	10,200	10,200	851
บริษัท สยามอินเตอร์เนชั่นแนลเออร์ซี จำกัด	160,000	160,000	99.99	99.99	160,000	160,000	-
บริษัท สยาม โอทานุระ สตีล จำกัด	88,000	88,000	51	51	69,165	69,165	1,427
รวมเงินลงทุนในบริษัทย่อย							
หนี้ ค่าเผื่อการซื้อค่าเงินลงทุน							
สุทธิ							
					253,365	253,365	4,728
					(8,192)	(8,192)	-
					245,173	245,173	4,728
							34,575
บริษัทร่วม							
บริษัท ศูนย์บริการเหล็กสยาม จำกัด (มหาชน)	639,998	639,998	24.51	22.76	153,748	127,428	16,627
บริษัท สยาม โอทานุระ อินเตอร์เนชั่นแนล จำกัด	20,000	20,000	49	49	9,799	9,799	4,116
รวมเงินลงทุนในบริษัทร่วม							
					163,547	137,227	20,743
							28,638
รวมเงินปันผลรับจากเงินลงทุนตามวิธีราคาทุน							
							63,213

บริษัทร่วม

ตารางต่อไปนี้สรุปข้อมูลทางการเงินของบริษัทร่วมที่สำคัญที่อยู่ในงบการเงินของบริษัทร่วมดังกล่าว และการกระทบยอดรายการระหว่างข้อมูลทางการเงินโดยสรุปดังกล่าวกับมูลค่าตามบัญชีของส่วนได้เสียของบริษัทในบริษัทร่วมเหล่านี้

	พันบาท			
	บริษัท สยามโอคามูระ อินเตอร์เนชันแนล จำกัด		บริษัท ศูนย์บริการเหล็กสยาม จำกัด (มหาชน)	
	2564	2563	2564	2563
รายได้	455,257	417,863	4,688,346	3,458,834
กำไร (ขาดทุน) สำหรับปี	1,212	(8,401)	234,581	75,421
กำไร (ขาดทุน) เบ็ดเสร็จอื่น	-	347	2,749	275
กำไร (ขาดทุน) เบ็ดเสร็จรวม	1,212	(8,054)	237,329	75,696
การแบ่งกำไรขาดทุนสำหรับปี				
ส่วนที่เป็นของส่วนได้เสียที่ไม่มีอำนาจควบคุม	618	(4,285)	177,085	58,255
ส่วนที่เป็นของผู้ถือหุ้นของผู้ถูกลงทุน	594	(4,116)	57,496	17,166
การแบ่งกำไรขาดทุนเบ็ดเสร็จสำหรับปี				
ส่วนที่เป็นของส่วนได้เสียที่ไม่มีอำนาจควบคุม	618	177	2,075	212
ส่วนที่เป็นของผู้ถือหุ้นของผู้ถูกลงทุน	594	170	674	63
สินทรัพย์หมุนเวียน	340,202	321,352	3,098,510	2,122,139
สินทรัพย์ไม่หมุนเวียน	36,417	40,530	1,138,160	1,175,993
หนี้สินหมุนเวียน	(66,681)	(38,141)	(1,123,646)	(353,738)
หนี้สินไม่หมุนเวียน	(8,155)	(14,770)	(99,396)	(100,256)
สินทรัพย์สุทธิ	301,783	308,971	3,013,628	2,844,138
ส่วนที่เป็นของส่วนได้เสียที่ไม่มีอำนาจควบคุม	153,909	157,575	2,274,988	2,196,812
ส่วนที่เป็นของผู้ถือหุ้นของผู้ถูกลงทุน	147,874	151,396	738,640	647,326

12.2 ณ วันที่ 31 ธันวาคม 2564 และ 2563 มูลค่ายุติธรรมของเงินลงทุนในบริษัท ศูนย์บริการเหล็กสยาม จำกัด (มหาชน) ซึ่งเป็นบริษัทจดทะเบียนในตลาดหลักทรัพย์แห่งประเทศไทย จำนวนเงิน 448.61 ล้านบาท (ราคาปิด 2.86 บาท ต่อหุ้น จำนวนหุ้นสามัญ 156,856,000 หุ้น) และ 340.84 ล้านบาท (ราคาปิด 2.34 บาท ต่อหุ้น จำนวนหุ้นสามัญ 145,656,000 หุ้น) ตามลำดับ สำหรับเงินลงทุนในบริษัทอื่นไม่ได้เป็นบริษัทจดทะเบียนในตลาดหลักทรัพย์แห่งประเทศไทย ดังนั้นจึงไม่มีราคาที่เปิดเผยต่อสาธารณชน

12.3 บริษัทมีรายการเคลื่อนไหวของเงินลงทุนในบริษัทร่วมสำหรับปีสิ้นสุดวันที่ 31 ธันวาคม 2564 และ 2563 ดังต่อไปนี้

	พันบาท			
	งบการเงินรวม		งบการเงินเฉพาะกิจการ	
	2564	2563	2564	2563
ราคาตามบัญชีสุทธิ ณ วันที่ 1 มกราคม	814,380	782,752	137,227	162,627
บวก ลงทุนในบริษัทร่วมเพิ่ม	26,320	-	26,320	-
บวก ส่วนแบ่งกำไรจากเงินลงทุนตามวิธีส่วนได้เสีย	58,029	13,545	-	-
หัก รายได้เงินปันผล	(20,743)	(28,639)	-	-
บวก การสูญเสียการควบคุมในบริษัทย่อย	-	152,939	-	9,799
หัก ซื้อเงินลงทุนในบริษัทร่วมเปลี่ยนสถานะเป็นบริษัทย่อย	-	(106,217)	-	(35,199)
ราคาตามบัญชีสุทธิ ณ วันที่ 31 ธันวาคม	877,986	814,380	163,547	137,227

12.4 การเปลี่ยนแปลงกลุ่มบริษัทในระหว่างปี 2563

บริษัท สยามโอคามูระสตีล จำกัด

เมื่อวันที่ 31 มกราคม 2563 บริษัทได้เข้าซื้อหุ้น บริษัท สยามโอคามูระสตีล จำกัด จากผู้ถือหุ้นเดิม เพิ่มร้อยละ 11 เดิมบริษัทถือหุ้นร้อยละ 40 ทำให้บริษัทมีสัดส่วนถือหุ้นร้อยละ 51 ของหุ้นที่จำหน่ายแล้วทั้งหมด โดยมีวัตถุประสงค์ของการลงทุนเพื่อบริหารจัดการตามกลยุทธ์การหมุนเวียนสินทรัพย์ของบริษัท เป็นจำนวนเงิน 33.97 ล้านบาท และหลังการโอนหุ้นบริษัทดังกล่าวได้เปลี่ยนสถานะจากบริษัทร่วมเป็นบริษัทย่อย และรวมอยู่ในการจัดทำงบการเงินรวมตั้งแต่วันที่ 31 มกราคม 2563 เป็นต้นไป

ณ ปัจจุบันบริษัทอยู่ระหว่างดำเนินการจัดให้มีการวัดมูลค่ายุติธรรมของสินทรัพย์ที่ได้มาและหนี้สินที่รับมา ณ วันที่ซื้อกิจการ การวัดมูลค่านี้กำลังอยู่ในระหว่างกระบวนการจัดทำและจะถูกดำเนินการให้แล้วเสร็จภายในระยะเวลา 12 เดือน นับจากวันที่ซื้อกิจการตามที่กำหนดไว้ในมาตรฐานการรายงานทางการเงิน ฉบับที่ 3 เรื่อง การรวมธุรกิจ โดยในระหว่างช่วงระยะเวลาในการวัดมูลค่านี้ บริษัทจะปรับย้อนหลังประมาณการที่เคยรับรู้ไว้ ณ วันซื้อ เพื่อสะท้อนผลของข้อมูลเพิ่มเติมที่ได้รับเกี่ยวกับข้อเท็จจริงและสถานการณ์แวดล้อมที่มีอยู่ ณ วันซื้อกิจการ

มูลค่าของสินทรัพย์ที่ได้มาและหนี้สินที่รับมาของหุ้น บริษัท สยาม โอคามูระสตีล จำกัด ณ วันที่ 31 มกราคม 2563 ซึ่งเป็นวันที่ใกล้เคียงที่สุดกับวันซื้อกิจการ ประกอบด้วยรายการดังต่อไปนี้

	พันบาท		
	มูลค่าตามบัญชี	ปรับปรุงมูลค่ายุติธรรม	มูลค่ายุติธรรม
สินทรัพย์			
เงินสดและรายการเทียบเท่าเงินสด	53,815	-	53,815
ลูกหนี้การค้าและลูกหนี้หมุนเวียนอื่น	33,077	-	33,077
สินค้าคงเหลือ	130,353	-	130,353
สินทรัพย์หมุนเวียนอื่น	4,465	-	4,465
ที่ดิน อาคารและอุปกรณ์	180,118	194,267	374,385
สินทรัพย์สิทธิการใช้	1,721	-	1,721
สินทรัพย์ไม่หมุนเวียนอื่น	2,343	-	2,343
หนี้สิน			
เงินกู้ยืมระยะสั้นจากสถาบันการเงิน	40,000	-	40,000
เจ้าหนี้การค้าและเจ้าหนี้หมุนเวียนอื่น	49,673	-	49,673
หนี้สินตามสัญญาเช่า	1,726	-	1,726
หนี้สินภาษีเงินได้รอการตัดบัญชี	(3,465)	38,853	35,388
ประมาณการหนี้สินหมุนเวียนสำหรับผลประโยชน์พนักงาน	17,321	-	17,321
สินทรัพย์สุทธิจากการซื้อ	300,637	155,414	456,051
(หัก) ส่วนได้เสียที่ไม่มีอำนาจควบคุม 49%			(223,465)
ส่วนของสินทรัพย์สุทธิจากการซื้อเพิ่ม			232,586
(หัก) สิ่งตอบแทนในการซื้อเพิ่ม 11%			(33,965)
มูลค่ายุติธรรมของหุ้นของบริษัทย่อยถืออยู่เดิม 40%			(182,420)
กำไรจากการซื้อธุรกิจ			16,201
มูลค่ายุติธรรมของหุ้นของบริษัทย่อยถืออยู่เดิม			182,420
(หัก) มูลค่าเงินลงทุนตามวิธีส่วนได้เสีย ณ 31 มกราคม 2563			(106,188)
กำไรจากการปรับมูลค่ายุติธรรมของเงินลงทุน			76,232
สิ่งตอบแทนในการซื้อ - เงินสดจ่าย			33,965
(หัก) เงินสดและรายการเทียบเท่าเงินสดของบริษัทที่ซื้อ			(53,814)
กระแสเงินสดจ่ายในการซื้อกิจการ - สุทธิจากเงินสดและรายการเทียบเท่าเงินสดที่ได้รับ			(19,849)

บริษัท สยาม โอคามูระอินเตอร์เนชันแนล จำกัด

บริษัทได้จำหน่ายเงินลงทุนหุ้นสามัญ บริษัท สยาม โอคามูระอินเตอร์เนชันแนล จำกัด จำนวน 4,000 หุ้น ในราคาขายหุ้นละ 1,560.715 บาทต่อหุ้น รวมเป็นจำนวนเงิน 6.24 ล้านบาท เงินลงทุนมีราคาทุนตามบัญชีจำนวนเงิน 0.40 ล้านบาท ทำให้บริษัทมีผลกำไรจากการขายเงินลงทุนในบริษัทย่อย จำนวนเงิน 5.84 ล้านบาท ซึ่งแสดงอยู่ในงบกำไรขาดทุนเบ็ดเสร็จเฉพาะกิจการ ภายใต้ “กำไรจากการขายเงินลงทุนในบริษัทย่อย” บริษัทบันทึกผลแตกต่างที่เกิดขึ้นจากการสูญเสียการควบคุมบริษัทย่อย ซึ่งแสดงเป็นกำไรขาดทุนสำหรับงวดในงบการเงินรวมได้ดังนี้

	พันบาท
มูลค่ายุติธรรมของสิ่งตอบแทนที่ได้รับ	6,243
มูลค่ายุติธรรมของเงินลงทุนส่วนที่เหลือ (49%)	152,939
มูลค่าตามบัญชีของส่วน ได้เสียที่ไม่มีอำนาจควบคุม	159,521
(หัก) สินทรัพย์สุทธิในบริษัทย่อยที่ตัดออก	(326,213)
ขาดทุนจากการสูญเสียการควบคุมบริษัทย่อย	<u>(7,510)</u>
ประกอบด้วย	
- ขาดทุนจากการขายเงินลงทุนในบริษัทย่อย	(294)
- ขาดทุนจากการปรับมูลค่าเงินลงทุน	(7,216)
	<u>(7,510)</u>

12.5 การเปลี่ยนแปลงที่สำคัญในบริษัทย่อยทางอ้อมและการดำเนินงานที่ยกเลิก

บริษัทย่อยทางอ้อมขายเงินลงทุนในบริษัทย่อย บริษัท Rich Solar Energy Godo Kaisha จำกัด เมื่อวันที่ 3 ธันวาคม 2563 บริษัท บางพระกรีนเอนเนอร์จี จำกัด ซึ่งเป็นบริษัทย่อยทางอ้อม ได้ทำสัญญา TK Interest Transfer Agreement จำหน่ายเงินลงทุนใน บริษัท Rich Solar Energy Godo Kaisha จำกัด ซึ่งเป็นผู้ผลิตและจำหน่ายพลังงานไฟฟ้าจากแสงอาทิตย์ในประเทศญี่ปุ่น จำนวนร้อยละ 50 ของเงินลงทุนทั้งหมดของ บริษัท Rich Solar Energy Godo Kaisha จำกัด และเป็นจำนวนเงินลงทุนทั้งหมดที่บริษัทย่อยทางอ้อมถืออยู่ ภายใต้สัญญากำหนดให้จ่ายชำระในวันที่ 28 ธันวาคม 2563 จำนวนเงิน 1,011.37 ล้านบาท (คิดเป็นจำนวนเงิน 289.95 ล้านบาท และบริษัทย่อยทางอ้อมได้รับชำระเงินดังกล่าวแล้วทั้งหมด มีผลทำให้บริษัทย่อยทางอ้อมมีกำไรจากการขายเงินลงทุนจำนวนเงิน 119.40 ล้านบาท ซึ่งแสดงอยู่ในบัญชีกำไรจากการขายเงินลงทุนในบริษัทย่อยในกำไรขาดทุนสำหรับปีในงบการเงินรวม ภายหลังจากการขายเงินลงทุนดังกล่าวนี้ บริษัทได้สูญเสียการควบคุมและไม่มีสถานะเป็นบริษัทที่เกี่ยวข้องกันอีกต่อไป ดังนั้นบริษัทจึงจัดทำงบการเงินรวม โดยรวมผลการดำเนินงานของ บริษัท Rich Solar Energy Godo Kaisha จำกัด สำหรับงวดตั้งแต่วันที่ 1 มกราคม 2563 จนถึงวันที่ 31 ธันวาคม 2563 (ซึ่งเป็นวันที่ใกล้เคียงกับวันที่สูญเสียการควบคุม)

กลุ่มบริษัทได้แยกแสดงผลการดำเนินงานของ บริษัท Rich Solar Energy Godo Kaisha จำกัด อยู่ภายใต้กำไร (ขาดทุน) สำหรับปีจากการดำเนินงานที่ยกเลิก ในส่วนของกำไรขาดทุน ในงบกำไรขาดทุนเบ็ดเสร็จ โดยมีรายละเอียดดังนี้

	พันบาท
	2563
รายได้จากการให้บริการ	196,233
ต้นทุนบริการ	(87,959)
กำไรขั้นต้น	108,274
รายได้อื่น	3
กำไร(ขาดทุน)ก่อนค่าใช้จ่าย	108,277
ค่าใช้จ่ายในการบริหาร	(55,860)
รวมค่าใช้จ่าย	(55,860)
กำไร(ขาดทุน)จากการดำเนินงาน	52,417
ต้นทุนทางการเงิน	(20,465)
กำไร(ขาดทุน) ก่อนภาษีเงินได้	31,952
รายได้ (ค่าใช้จ่าย) ภาษีเงินได้	(2,675)
กำไร (ขาดทุน) สำหรับปี	29,277
กำไร(ขาดทุน)เบ็ดเสร็จอื่น	
รายการที่สามารถจัดประเภทใหม่เข้าไปไว้ในกำไรหรือขาดทุนในภายหลัง	
ผลต่างของอัตราแลกเปลี่ยนจากการแปลงค่าบการเงิน-สุทธิจากภาษี	12,026
กำไร(ขาดทุน)เบ็ดเสร็จอื่นสำหรับปี	12,026
กำไรเบ็ดเสร็จรวมสำหรับปีจากการดำเนินงานที่ยกเลิก	41,303

ข้อมูลกระแสเงินสดจากการดำเนินงานที่ยกเลิก สำหรับปีสิ้นสุดวันที่ 31 ธันวาคม 2563 มีดังต่อไปนี้

	พันบาท
	2563
กระแสเงินสดสุทธิจาก (ใช้ไปใน) กิจกรรมดำเนินงาน	90,539
กระแสเงินสดสุทธิใช้ไปในกิจกรรมลงทุน	(7,057)
กระแสเงินสดสุทธิจากกิจกรรมจัดหาเงิน	(98,045)

กำไรต่อหุ้นของการดำเนินงานที่ยกเลิก มีรายละเอียดดังนี้

	พันบาท
	2563
กำไรต่อหุ้นขั้นพื้นฐาน (บาท)	0.025

13. ส่วนของผู้ถือหุ้นที่ไม่มีอำนาจควบคุม

ตารางต่อไปนี้สรุปข้อมูลทางการเงินเกี่ยวกับบริษัทย่อยแต่ละรายที่บริษัทไม่มีอำนาจควบคุมที่มีสาระสำคัญ ก่อนการตัดรายการระหว่างกันสำหรับปีสิ้นสุดวันที่ 31 ธันวาคม 2564

	พันบาท		
	งบการเงินรวม		
	บริษัท สยาม โอคามูระสตีล จำกัด	บริษัท สยามสตีล โอซี จำกัด	บริษัท สยามฟอร์เรส แมนเนจเม้นท์ จำกัด
ร้อยละของส่วนได้เสียที่ไม่มีอำนาจควบคุม	49%	49%	40%
สินทรัพย์หมุนเวียน	310,219	34,274	774
สินทรัพย์ไม่หมุนเวียน	170,068	1,338	-
หนี้สินหมุนเวียน	(170,822)	(13,278)	(14,071)
หนี้สินไม่หมุนเวียน	(25,456)	(1,189)	-
สินทรัพย์สุทธิ	284,009	21,145	(13,297)
มูลค่าตามบัญชีของส่วนได้เสียที่ไม่มีอำนาจควบคุม	139,164	10,361	(5,319)
รายได้	830,225	64,484	-
กำไร (ขาดทุน) สำหรับปี	13,820	(1,338)	(2,085)
กำไร (ขาดทุน) เบ็ดเสร็จสำหรับปี	1,706	-	-
กำไร (ขาดทุน) ที่แบ่งให้กับส่วนได้เสียที่ไม่มีอำนาจควบคุม	6,772	(656)	(834)
กำไร (ขาดทุน) เบ็ดเสร็จที่แบ่งให้กับส่วนได้เสียที่ไม่มีอำนาจควบคุม	836	-	-
กระแสเงินสดได้มาจาก (ใช้ไปใน) กิจกรรมดำเนินงาน	(20,803)	(4,408)	(484)
กระแสเงินสดได้มาจาก (ใช้ไปใน) กิจกรรมลงทุน	(4,123)	-	-
กระแสเงินสดได้มาจาก (ใช้ไปใน) กิจกรรมจัดหาเงิน	12,282	(2,633)	-
กำไร(ขาดทุน)จากอัตราแลกเปลี่ยนที่ยังไม่เกิดขึ้นจริงจากเงินฝากธนาคาร	181	-	-
เงินสดและรายการเทียบเท่าเงินสดเพิ่มขึ้น (ลดลง) สุทธิ	(12,463)	(7,041)	(484)

14. ที่ดิน อาคาร และอุปกรณ์ - สุทธิ

	พันบาท							รวม
	ที่ดิน	อาคารและส่วน ปรับปรุงอาคาร	เครื่องจักรและ อุปกรณ์	เครื่องตกแต่ง ติดตั้งและอุปกรณ์ สำนักงาน	ยานพาหนะ	สินทรัพย์ไม่มี ตัวตน	เรื่องจักรระหว่าง ติดตั้งและอาคาร ระหว่างการ ก่อสร้าง	
ราคาทุน								
ยอดยกมา ณ วันที่ 1 มกราคม 2563	303,618	1,258,187	2,170,127	235,827	27,397	-	369,138	4,364,294
เพิ่มขึ้น	-	3,417	31,718	3,917	236	200	112,540	152,028
สินทรัพย์สุทธิ ได้มาจากการซื้อกิจการ	232,678	182,768	648,280	53,757	6,611	17,464	606	1,142,164
ลดลง	-	(2,673)	(58,848)	(3,075)	(187)	-	(122,845)	(187,628)
ลดลงจากการสูญเสียชีวิตตามใบมรณบัตร	-	-	-	(57,510)	(794)	-	-	(58,304)
ลดลงจากขายบริษัทย่อยทางอ้อม	-	(267,834)	(1,399,688)	(217)	(2,403)	-	-	(1,670,142)
โอนเข้า (ออก)	-	116,341	1,889	1,172	-	-	(119,402)	-
ผลต่างจากการแปลงค่างบการเงินของบริษัทย่อยทางอ้อม	-	13,102	66,351	1,636	103	-	-	81,192
31 ธันวาคม 2563	536,296	1,303,308	1,459,829	235,507	30,963	17,664	240,037	3,823,604
เพิ่มขึ้น	-	139	8,417	3,614	324	45	51,312	63,851
ลดลง	-	-	(19,724)	(3,436)	(1,143)	-	-	(24,303)
โอนเข้า (ออก)	-	23,639	36,393	1,514	-	-	(67,439)	(5,893)
31 ธันวาคม 2564	536,296	1,327,086	1,484,915	237,199	30,144	17,709	223,910	3,857,259
มูลค่าเสื่อม								
ยอดยกมา ณ วันที่ 1 มกราคม 2563	-	665,860	667,686	221,530	16,516	-	-	1,571,592
เพิ่มขึ้น	-	40,908	105,906	13,998	3,127	783	-	164,722
สินทรัพย์สุทธิ ได้มาจากการซื้อกิจการ	-	116,961	592,226	40,132	4,841	13,618	-	767,778
ลดลง	-	(504)	(6,450)	(3,072)	(187)	-	-	(10,213)
ลดลงจากการสูญเสียชีวิตตามใบมรณบัตร	-	-	-	(39,953)	(470)	-	-	(40,423)
ลดลงจากขายบริษัทย่อยทางอ้อม	-	(31,349)	(142,255)	(12,897)	(423)	-	-	(186,924)
โอนเข้า (ออก)	-	-	-	-	-	-	-	-
ผลต่างจากการแปลงค่างบการเงินของบริษัทย่อยทางอ้อม	-	726	3,276	323	(2)	-	-	4,323
31 ธันวาคม 2563	-	792,602	1,220,389	220,061	23,402	14,401	-	2,270,855
เพิ่มขึ้น	-	28,865	51,664	7,311	2,766	857	-	91,463
ลดลง	-	-	(18,587)	(3,436)	(1,093)	-	-	(23,116)
โอนเข้า (ออก)	-	-	(410)	-	-	-	-	(410)
31 ธันวาคม 2564	-	821,467	1,253,056	223,936	25,075	15,258	-	2,338,792

ที่ดิน	พันบาท							รวม
	อาคารและส่วน ปรับปรุงอาคาร	เครื่องจักรและ อุปกรณ์	เครื่องตกแต่ง ติดตั้งและอุปกรณ์ สำนักงาน	ยานพาหนะ	สินทรัพย์ไม่มี ตัวตน	เครื่องจักรระหว่าง ติดตั้งและอาคาร ระหว่างการ ก่อสร้าง		
6,517	-	-	-	-	-	-	-	6,517
6,517	-	-	-	-	-	-	-	6,517
-	-	-	-	-	-	-	-	-
6,517	-	-	-	-	-	-	-	6,517
529,779	510,706	239,440	15,446	7,561	3,263	240,037	1,546,232	
529,779	505,619	231,859	13,263	5,069	2,451	223,910	1,511,950	

มูลค่าสุทธิตามบัญชี					
31 ธันวาคม 2563	529,779	510,706	239,440	15,446	7,561
31 ธันวาคม 2564	529,779	505,619	231,859	13,263	5,069

ถัวเผื่อการตัดค่าของสินทรัพย์

1 มกราคม 2563	-
เพิ่มขึ้น	-
ลดลง	-
31 ธันวาคม 2563	-
เพิ่มขึ้น	-
ลดลง	-
31 ธันวาคม 2564	-

มูลค่าสุทธิตามบัญชี

31 ธันวาคม 2563	529,779
31 ธันวาคม 2564	529,779

วันที่ 31 ธันวาคม 2563 บริษัทขอยุทธศาสตร์ได้ดำเนินการตั้งเงินสำรองและเครื่องจักรที่มีอยู่ในปัจจุบันและที่คาดว่าจะมีขึ้นในอนาคตเพื่อใช้เป็นหลักประกันสำหรับวงเงินกู้ยืมจากธนาคาร เมื่อวันที่ 2 กรกฎาคม 2564 บริษัทขอยุทธศาสตร์ได้ถอนหลักทรัพย์ที่ค่าประกันดังกล่าวแล้ว

		พันบาท						
		งบการเงินเฉพาะกิจการ						
ที่ต้น	อาคารและส่วน ปรับปรุงอาคาร	เครื่องจักรและ อุปกรณ์	เครื่องจักรและ อุปกรณ์ต่าง ๆ	ที่ดินและ อุปกรณ์สำนักงาน	ยานพาหนะ	เครื่องจักรระหว่างติดตั้ง และอาคารระหว่างการ ก่อสร้าง	รวม	
31 ธันวาคม 2563								
282,658	917,373	613,838	180,163	23,545	285,608	2,303,185		
-	3,334	1,020	1,314	-	109,437	115,105		
-	-	-	(2,565)	(187)	(40,069)	(42,821)		
-	114,512	-	-	-	(114,512)	-		
282,658	1,035,219	614,858	178,912	23,358	240,464	2,375,469		
-	-	392	2,932	-	50,082	53,406		
-	-	(1,380)	(650)	(63)	-	(2,093)		
-	23,639	35,871	1,514	-	(66,917)	(5,893)		
282,658	1,058,858	649,741	182,708	23,295	223,629	2,420,889		
ถ้าเต็มราคาสะสม								
1 มกราคม 2563								
-	645,407	577,842	174,801	15,036	-	1,413,086		
-	16,718	6,530	2,215	2,205	-	27,668		
-	-	-	(2,565)	(186)	-	(2,751)		
-	-	-	-	-	-	-		
-	662,125	584,372	174,451	17,055	-	1,438,003		
-	22,698	13,694	2,503	2,205	-	41,100		
-	-	(1,380)	(650)	(63)	-	(2,093)		
-	-	(410)	-	-	-	(410)		
-	684,823	596,276	176,304	19,197	-	1,476,600		

		พันบาท					
		งบการเงินเฉพาะกิจการ					
ที่ดิน	อาคารและส่วนปรับปรุงอาคาร	เครื่องจักรและอุปกรณ์	เครื่องตกแต่ง ดัดโค้งและอุปกรณ์ดำเนินงาน	ยานพาหนะ	เครื่องจักรระหว่างติดตั้งและอาคารระหว่างการก่อสร้าง	รวม	
6,517	-	-	-	-	-	6,517	
-	-	-	-	-	-	-	
-	-	-	-	-	-	-	
6,517	-	-	-	-	-	6,517	
-	-	-	-	-	-	-	
-	-	-	-	-	-	-	
6,517	-	-	-	-	-	6,517	
276,141	373,094	30,486	4,461	6,303	240,464	930,949	
276,141	374,035	53,465	6,404	4,098	223,629	937,772	
มูลค่าสุทธิตามบัญชี							
31 ธันวาคม 2563							
31 ธันวาคม 2564							
มูลค่าสุทธิตามบัญชี							
31 ธันวาคม 2563							
31 ธันวาคม 2564							
ค่าเสื่อมราคาสำหรับปี 2563							
ต้นทุนขาย							
ค่าใช้จ่ายในการขายและบริหาร							
รวม							
31 ธันวาคม 2563							
31 ธันวาคม 2564							
ค่าเสื่อมราคาสำหรับปี 2564							
ต้นทุนขาย							
ค่าใช้จ่ายในการขายและบริหาร							
รวม							
31 ธันวาคม 2563							
31 ธันวาคม 2564							

ณ วันที่ 31 ธันวาคม 2564 และ 2563 ราคาตามบัญชีก่อนหักค่าเสื่อมราคาสะสมของอาคารและอุปกรณ์ซึ่งหักค่าเสื่อมราคาทั้งจำนวนแล้วแต่ยังคงใช้งานอยู่สำหรับงบการเงินรวม มีจำนวนเงิน 2,149.52 ล้านบาท และ 2,083.25 ล้านบาท ตามลำดับ และสำหรับงบการเงินเฉพาะของบริษัท มีจำนวนเงินประมาณ 1,414.51 ล้านบาท และ 1,388.83 ล้านบาท ตามลำดับ

15. สินทรัพย์สิทธิการใช้

รายการเปลี่ยนแปลงของบัญชีสินทรัพย์สิทธิการใช้ตามสัญญาเช่าและการเคลื่อนไหวสำหรับปีสิ้นสุดวันที่ 31 ธันวาคม 2564 และ 2563 สรุปได้ดังนี้

	พันบาท			
	งบการเงินรวม		งบการเงินเฉพาะกิจการ	
	2564	2563	2564	2563
ณ วันที่ 1 มกราคม	27,192	215,884	12,151	8,431
เพิ่มขึ้นระหว่างปี	9,731	19,997	3,153	6,649
สินทรัพย์สุทธิได้มาจากการซื้อกิจการ	-	1,721	-	-
ค่าเสื่อมราคาสำหรับปี	(8,364)	(16,913)	(3,770)	(2,929)
ลดลงจากการสูญเสียการควบคุมในบริษัทย่อย	-	(15,028)	-	-
ผลต่างจากการแปลงค่างบการเงิน	-	10,206	-	-
ลดลงจากการขายบริษัทย่อยทางอ้อม	-	(188,675)	-	-
ลดลงจากการยกเลิกสัญญาเช่า	(2,609)	-	(2,532)	-
มูลค่าสุทธิตามบัญชี ณ วันที่ 31 ธันวาคม	25,950	27,192	9,002	12,151

16. สินทรัพย์ภาษีเงินได้รอการตัดบัญชีและหนี้สินภาษีเงินได้รอการตัดบัญชี

16.1 สินทรัพย์ภาษีเงินได้รอการตัดบัญชีและหนี้สินภาษีเงินได้รอการตัดบัญชี มีดังนี้

	พันบาท			
	งบการเงินรวม		งบการเงินเฉพาะกิจการ	
	2564	2563	2564	2563
สินทรัพย์ภาษีเงินได้รอการตัดบัญชี	23,069	21,960	18,594	17,739
หนี้สินภาษีเงินได้รอการตัดบัญชี	(55,944)	(57,581)	(17,715)	(18,785)
	(32,875)	(35,621)	879	(1,046)

16.2 การเปลี่ยนแปลงของสินทรัพย์ภายใต้การตัดบัญชีและหนี้สินภายใต้การตัดบัญชี สำหรับปีสิ้นสุดวันที่ 31 ธันวาคม 2564 และ 2563 สรุปได้ดังนี้

	พันบาท			
	งบการเงินรวม			
	ยอดตามบัญชี ณ 31 ธ.ค. 63	รายได้ (ค่าใช้จ่าย) ในระหว่างปี ในกำไรขาดทุน		ยอดตามบัญชี ณ 31 ธ.ค. 64
สินทรัพย์ภายใต้การตัดบัญชี				
ค่าเพื่อผลขาดทุนด้านเครดิตที่คาดว่าจะเกิดขึ้น	2,960	-	-	2,960
ค่าเพื่อการลดมูลค่าของสินค้าคงเหลือ	4,546	788	-	5,334
ประมาณการหนี้สินสำหรับผลประโยชน์พนักงาน	13,490	506	(426)	13,570
การขายสินค้าฝากขาย	964	241	-	1,205
รวม	21,960	1,535	(426)	23,069
หนี้สินภายใต้การตัดบัญชี				
ผลต่างค่าเสื่อมราคาของสินทรัพย์ถาวรระหว่างอัตรทางบัญชีและอัตรทางภาษี	18,785	1,070	-	17,715
ที่ดิน อาคาร และอุปกรณ์	38,384	512	-	37,872
หนี้สินตามสัญญาเช่า	412	55	-	357
รวม	57,581	1,637	-	55,944
	(35,621)	3,172	(426)	(32,875)

	พันบาท					
	งบการเงินรวม					
	ยอดตามบัญชี ณ 31 ธ.ค. 62	สินทรัพย์สุทธิ ได้มาจากการ ซื้อกิจการ	ลดลงจากการ สูญเสียการ ควบคุมใน บริษัทย่อย	ลดลงจากการ ขายบริษัทย่อย ทางอ้อม	รายได้ (ค่าใช้จ่าย) ในระหว่างปี ในกำไรขาดทุน	ยอดตามบัญชี ณ 31 ธ.ค. 63
สินทรัพย์ภายใต้การตัดบัญชี						
ค่าเพื่อผลขาดทุนด้านเครดิตที่คาดว่าจะเกิดขึ้น	3,396	-	(483)	-	47	2,960
ค่าเพื่อการลดมูลค่าของสินค้าคงเหลือ	5,038	-	(1,149)	-	657	4,546
ประมาณการหนี้สินสำหรับผลประโยชน์พนักงาน	11,609	3,464	(848)	-	(1,778)	13,490
ผลต่างจากการแปลงค่างบการเงิน	5,411	-	-	(2,405)	-	(3,006)
การขายสินค้าฝากขาย	869	-	-	-	95	964
ค่าเพื่อมูลค่าลดลงของเงินลงทุนในโครงการพลังงาน	4,148	-	-	-	(4,148)	-
รวม	30,471	3,464	(2,480)	(2,405)	(5,127)	21,960
หนี้สินภายใต้การตัดบัญชี						
ผลต่างค่าเสื่อมราคาของสินทรัพย์ถาวรระหว่างอัตรทางบัญชีและอัตรทางภาษี	18,629	-	-	-	(156)	18,785
ที่ดิน อาคาร และอุปกรณ์	-	38,853	-	-	469	38,384
หนี้สินตามสัญญาเช่า	-	(1)	1	-	(412)	412
รวม	18,629	38,852	1	-	(99)	57,581
	11,842	(35,388)	(2,481)	(2,405)	(5,226)	(35,621)

	พันบาท			ยอดตามบัญชี ณ 31 ธ.ค. 64
	งบการเงินเฉพาะกิจการ			
	ยอดตามบัญชี ณ 31 ธ.ค. 63	รายได้ (ค่าใช้จ่าย) ในระหว่างปี		
	ในกำไรขาดทุน	ในกำไรขาดทุน เบ็ดเสร็จอื่น		
สินทรัพย์ถาวรที่ได้รับจากการตัดบัญชี				
ค่าเผื่อผลขาดทุนด้านเครดิตที่คาดว่าจะเกิดขึ้น	2,959	-	-	2,959
ค่าเผื่อการลดมูลค่าของสินค้าคงเหลือ	3,989	238	-	4,227
ประมาณการหนี้สินสำหรับผลประโยชน์พนักงาน	9,799	271	-	10,070
การขายสินค้าฝากขาย	964	241	-	1,205
หนี้สินตามสัญญาเช่า	28	105	-	133
รวม	17,739	855	-	18,594
หนี้สินถาวรที่ได้รับจากการตัดบัญชี				
ผลต่างค่าเสื่อมราคาของสินทรัพย์ถาวรระหว่าง				
อัตราทางบัญชีและอัตราทางภาษี	18,785	1,070	-	17,715
รวม	18,785	1,070	-	17,715
	(1,046)	1,925	-	879

	พันบาท			ยอดตามบัญชี ณ 31 ธ.ค. 63
	งบการเงินเฉพาะกิจการ			
	ยอดตามบัญชี ณ 31 ธ.ค. 62	รายได้ (ค่าใช้จ่าย) ในระหว่างปี		
	ในกำไรขาดทุน	ในกำไรขาดทุน เบ็ดเสร็จอื่น		
สินทรัพย์ถาวรที่ได้รับจากการตัดบัญชี				
ค่าเผื่อผลขาดทุนด้านเครดิตที่คาดว่าจะเกิดขึ้น	2,844	115	-	2,959
ค่าเผื่อการลดมูลค่าของสินค้าคงเหลือ	3,886	103	-	3,989
ประมาณการหนี้สินสำหรับผลประโยชน์พนักงาน	10,767	(2,011)	1,043	9,799
การขายสินค้าฝากขาย	869	95	-	964
ค่าเผื่อมูลค่าลดลงของเงินลงทุนในโครงการ				
พลังงาน	4,148	(4,148)	-	-
หนี้สินตามสัญญาเช่า	-	28	-	28
รวม	22,514	(5,818)	1,043	17,739
หนี้สินถาวรที่ได้รับจากการตัดบัญชี				
ผลต่างค่าเสื่อมราคาของสินทรัพย์ถาวรระหว่าง				
อัตราทางบัญชีและอัตราทางภาษี	18,629	(156)	-	18,785
รวม	18,629	(156)	-	18,785
	3,885	(5,974)	1,043	(1,046)

ณ วันที่ 31 ธันวาคม 2564 และ 2563 กลุ่มบริษัทมีผลขาดทุนทางภาษีสะสมตั้งแต่ปี 2558 ที่ยังไม่ได้ใช้ เป็นจำนวนเงินประมาณ 236.44 ล้านบาท และจำนวนเงินประมาณ 164.33 ล้านบาท ตามลำดับ (เฉพาะกิจการ จำนวนเงินประมาณ 43.26 ล้านบาท และจำนวนเงิน 22.46 ล้านบาท ตามลำดับ) ซึ่งกลุ่มบริษัทไม่ได้บันทึกสินทรัพย์ภาษีเงินที่ได้รับจากการตัดบัญชีจากผลขาดทุนทางภาษีดังกล่าว เนื่องจากยังมีความไม่แน่นอนว่ากลุ่มบริษัทจะมีกำไรทางภาษีเพียงพอต่อการนำสินทรัพย์ภาษีเงินที่ได้รับจากการตัดบัญชีมาใช้ประโยชน์

17. เงินกู้ยืมระยะสั้นจากสถาบันการเงิน
 บัญชีนี้ประกอบด้วย

	พันบาท			
	งบการเงินรวม		งบการเงินเฉพาะกิจการ	
	2564	2563	2564	2563
ตัวสัญญาใช้เงิน	65,000	40,000	-	-
รวมเงินกู้ยืมระยะสั้นจากสถาบันการเงิน	65,000	40,000	-	-

18. เจ้าหนี้หมุนเวียนอื่น-บริษัททั่วไป

	พันบาท			
	งบการเงินรวม		งบการเงินเฉพาะบริษัท	
	2564	2563	2564	2563
เงินมัดจำรับ	82,817	109,684	76,476	109,484
ค่าใช้จ่ายค้างจ่าย	60,085	47,541	50,467	42,776
เจ้าหนี้อื่น	8,520	7,550	772	2,105
รวม	151,422	164,775	127,715	154,365

19. เงินกู้ยืมระยะยาวจากสถาบันการเงิน

ณ วันที่ 31 ธันวาคม 2564 และ 2563 กลุ่มบริษัทมีเงินกู้ยืมระยะยาวจากสถาบันการเงินดังนี้

	พันบาท			
	งบการเงินรวม		งบการเงินเฉพาะกิจการ	
	2564	2563	2564	2563
เงินกู้ยืมระยะยาวจากสถาบันการเงินต้นปี	77,029	1,862,334	12,967	202,475
เงินกู้ระยะยาวเพิ่มขึ้นระหว่างปี	-	16,804	-	-
จ่ายชำระหนี้ระหว่างปี	(69,846)	(269,633)	(5,784)	(189,508)
สุทธิ	7,183	1,609,505	7,183	12,967
ค่าธรรมเนียมทางการเงิน	-	(45,562)	-	-
ผลต่างจากการแปลงค่างบการเงิน	-	(52,559)	-	-
ลดลงจากการขายบริษัทย่อยทางอ้อม	-	(1,434,355)	-	-
รวม	7,183	77,029	7,183	12,967
หัก ส่วนที่ครบกำหนดชำระภายในหนึ่งปี	(5,784)	(6,984)	(5,784)	(5,784)
เงินกู้ยืมระยะยาวจากสถาบันการเงิน	1,399	70,045	1,399	7,183

วันที่ 31 ธันวาคม 2564 บริษัทมีเงินกู้ยืมระยะยาวจากสถาบันการเงิน จำนวนเงิน 7.18 ล้านบาท มีดอกเบี้ยในอัตราร้อยละ 4.75 และ ณ วันที่ 31 ธันวาคม 2563 บริษัทมีเงินกู้ยืมระยะยาวจากสถาบันการเงิน จำนวนเงิน 12.97 ล้านบาท มีดอกเบี้ยในอัตราร้อยละ 4.75 ค่าประกันโดยการจำหน่ายหุ้นของบริษัทร่วมแห่งหนึ่ง จำนวนไม่น้อยกว่า 112,702,000 หุ้น โดยต้องนำเงินปันผลประจำปีที่จะได้รับจากหุ้นดังกล่าวมาฝากกับสถาบันการเงินในรูปบัตรเงินฝากและจำหน่ายไว้เป็นหลักประกันเพิ่มเติมไม่น้อยกว่า 10 ล้านบาท และการค้าประกันโดยหุ้นสามัญของบริษัทที่เป็นของกรรมการของบริษัทจำนวน 25,000,000 หุ้น เงินกู้ยืมดังกล่าวได้ชำระคืนแล้วในเดือนธันวาคม 2563 และมีการไถ่ถอนการค้าประกันแล้วทั้งหมด

20. หนี้สินตามสัญญาเช่า

มูลค่าตามบัญชีของหนี้สินตามสัญญาเช่าและการเคลื่อนไหวสำหรับปีสิ้นสุดวันที่ 31 ธันวาคม 2564 และ 2563 แสดงได้ดังนี้

	พันบาท			
	งบการเงินรวม		งบการเงินเฉพาะกิจการ	
	2564	2563	2564	2563
ณ วันที่ 1 มกราคม	25,369	180,696	12,483	8,431
เพิ่มขึ้น	10,722	16,957	3,153	6,649
เพิ่มขึ้นจากการซื้อกิจการ	-	1,726	-	-
เพิ่มขึ้นจากดอกเบี้ย	1,122	2,944	644	644
เงินจ่ายชำระ	(10,564)	(16,028)	(4,152)	(3,241)
ลดลงจากการสูญเสียการควบคุมในบริษัทย่อย	-	(15,035)	-	-
ลดลงจากการขายบริษัทย่อยทางอ้อม	-	(145,891)	-	-
ลดลงจากการยกเลิกสัญญา	(2,716)	-	(2,634)	-
ณ วันที่ 31 ธันวาคม	23,933	25,369	9,494	12,483
หัก ส่วนที่ถึงกำหนดชำระในหนึ่งปี	(9,271)	(9,028)	(3,419)	(3,846)
หนี้สินตามสัญญาเช่า - สุทธิจากส่วนที่ถึงกำหนดชำระในหนึ่งปี	14,662	16,341	6,075	8,637

จำนวนที่รับรู้ในงบกำไรขาดทุนเบ็ดเสร็จสำหรับปีสิ้นสุดวันที่ 31 ธันวาคม 2564 และ 2563 มีดังนี้

	พันบาท			
	งบการเงินรวม		งบการเงินเฉพาะกิจการ	
	2564	2563	2564	2563
ค่าเสื่อมราคา - สินทรัพย์สิทธิการใช้	16,473	16,913	3,770	2,929
ดอกเบี้ยจ่าย	1,340	2,944	650	644
ค่าใช้จ่ายที่เกี่ยวกับสัญญาเช่าซึ่งสินทรัพย์อ้างอิงมีมูลค่าต่ำ	885	1,093	825	1,053
	18,698	20,950	5,245	4,626

21. ประมาณการหนี้สินสำหรับผลประโยชน์พนักงาน

บัญชีประมาณการหนี้สินสำหรับผลประโยชน์พนักงานสำหรับปีสิ้นสุดวันที่ 31 ธันวาคม 2564 และ 2563 ดังต่อไปนี้

	พันบาท			
	งบการเงินรวม		งบการเงินเฉพาะกิจการ	
	2564	2563	2564	2563
งบแสดงฐานะการเงิน				
ภาระผูกพันผลประโยชน์พนักงาน ณ วันที่ 1 มกราคม	68,457	58,646	48,994	53,836
ขาดทุน (กำไร) จากการประมาณการตามหลักคณิตศาสตร์				
ประกันภัย	(2,132)	5,216	-	5,216
ต้นทุนบริการปัจจุบันและดอกเบี้ย	4,210	4,345	2,749	2,760
ภาระผูกพันผลประโยชน์พนักงานที่จ่ายจริง	(1,510)	(12,833)	(1,396)	(12,818)
เพิ่มขึ้นจากการซื้อกิจการ	-	17,321	-	-
ลดลงจากการสูญเสียการควบคุมในบริษัทย่อย	-	(4,238)	-	-
ยอดคงเหลือ ณ 31 ธันวาคม	69,025	68,457	50,347	48,994
จัดประเภทเป็นหนี้สินระยะสั้น	(16,679)	(16,673)	(16,368)	(16,377)
สุทธิ	52,346	51,784	33,979	32,617

กลุ่มบริษัทรับรู้ผลกำไรหรือขาดทุนจากการประมาณการตามหลักคณิตศาสตร์ประกันภัยที่เกิดขึ้นในกำไร (ขาดทุน) เบ็ดเสร็จอื่น

รายได้และค่าใช้จ่ายที่รับรู้ในงบกำไรขาดทุนเบ็ดเสร็จรวมสำหรับปีสิ้นสุดวันที่ 31 ธันวาคม 2564 และ 2563 มีรายละเอียดดังนี้

	พันบาท			
	งบการเงินรวม		งบการเงินเฉพาะกิจการ	
	2564	2563	2564	2563
งบกำไรขาดทุนเบ็ดเสร็จ				
รับรู้ในกำไรขาดทุน				
ต้นทุนบริการในอดีตและดอกเบี้ย	-	-	-	-
ต้นทุนบริการปัจจุบันและดอกเบี้ย				
ต้นทุนขาย	1,069	1,747	756	766
ค่าใช้จ่ายในการขาย	464	279	464	278
ค่าใช้จ่ายในการบริหาร	2,173	1,598	1,038	1,004
ดอกเบี้ยจากภาระผูกพัน	504	721	491	712
รวม	4,210	4,345	2,749	2,760
รับรู้ในกำไรขาดทุนเบ็ดเสร็จอื่น				
ขาดทุน (กำไร) จากการประมาณการตามหลัก				
คณิตศาสตร์ประกันภัย	(2,132)	5,216	-	5,216
รวม	(2,132)	5,216	-	5,216
รวม	2,078	9,561	2,749	7,976

กำไรและขาดทุนจากการประมาณการตามหลักคณิตศาสตร์ประกันภัยที่รับรู้ในงบกำไรขาดทุน
เบ็ดเสร็จสำหรับปีสิ้นสุดวันที่ 31 ธันวาคม 2564 และ 2563 เกิดขึ้นจาก
รับรู้ใน(กำไร)ขาดทุนเบ็ดเสร็จอื่น

	พันบาท			
	งบการเงินรวม		งบการเงินเฉพาะของกิจการ	
	2564	2563	2564	2563
การปรับปรุงจากประสบการณ์	(1,229)	1,136	-	1,136
สมมติฐานประชากร	(460)	2,843	-	2,843
สมมติฐานทางการเงิน	(443)	1,237	-	1,237
รวม	(2,132)	5,216	-	5,216

ข้อสมมติในการประมาณการตามหลักคณิตศาสตร์ประกันภัย

ข้อสมมติหลักในการประมาณการตามหลักคณิตศาสตร์ประกันภัย ณ วันที่รายงาน มีดังนี้

	พันบาท			
	งบการเงินรวม		งบการเงินเฉพาะกิจการ	
	2564	2563	2564	2563
อัตราคิดลด - พนักงานรายเดือน	ร้อยละ 0.36 - ร้อยละ 2.82	ร้อยละ 0.36 - ร้อยละ 1.82	ร้อยละ 0.92	ร้อยละ 0.92
อัตราคิดลด - พนักงานรายวัน	ร้อยละ 1.36 - ร้อยละ 2.32	ร้อยละ 1.36 - ร้อยละ 1.96	ร้อยละ 1.36	ร้อยละ 1.36
อัตราการเพิ่มของเงินเดือนใน อนาคตถ่วงเฉลี่ย	ร้อยละ 3.66 - ร้อยละ 5.45	ร้อยละ 3.46 - ร้อยละ 5.45	ร้อยละ 5.40 - ร้อยละ 5.45	ร้อยละ 5.40 - ร้อยละ 5.45
อัตราการเสียชีวิต	ตารางมรณะไทยปี พ.ศ. 2560	ตารางมรณะไทยปี พ.ศ. 2560	ตารางมรณะไทยปี พ.ศ. 2560	ตารางมรณะไทยปี พ.ศ. 2560
เกษียณอายุ	60 ปี	60 ปี	60 ปี	60 ปี

การวิเคราะห์ความอ่อนไหว

ผลกระทบของการเปลี่ยนแปลงสมมติฐานที่สำคัญต่อมูลค่าปัจจุบันของประมาณการหนี้สินสำหรับ
ผลประโยชน์ระยะยาวของพนักงาน ณ วันที่ 31 ธันวาคม 2564 และ 2563 สรุปได้ดังนี้

	พันบาท			
	2564			
	งบการเงินรวม		งบการเงินเฉพาะกิจการ	
	เพิ่มขึ้น	ลดลง	เพิ่มขึ้น	ลดลง
อัตราคิดลด (เปลี่ยนแปลงร้อยละ 0.5 ต่อปี)	(2,226)	2,186	(1,236)	1,303
การเพิ่มขึ้นของเงินเดือนในอนาคต (เปลี่ยนแปลงร้อยละ 0.5 ต่อปี)	2,299	(2,302)	1,303	(1,378)
อัตราการหมุนเวียนพนักงาน (เปลี่ยนแปลงร้อยละ 1.0 ต่อปี)	(5,271)	8,952	(3,216)	6,585

	พันบาท			
	2563			
	งบการเงินรวม		งบการเงินเฉพาะกิจการ	
	เพิ่มขึ้น	ลดลง	เพิ่มขึ้น	ลดลง
อัตราคิดลด (เปลี่ยนแปลงร้อยละ 0.5 ต่อปี)	(2,314)	2,460	(1,350)	1,423
การเพิ่มขึ้นของเงินเดือนในอนาคต (เปลี่ยนแปลงร้อยละ 0.5 ต่อปี)	2,427	(2,304)	1,384	(1,327)
อัตราการหมุนเวียนพนักงาน (เปลี่ยนแปลงร้อยละ 1.0 ต่อปี)	(5,112)	5,776	(2,943)	3,273

	พันบาท			
	งบการเงินรวม		งบการเงินเฉพาะกิจการ	
	2564	2563	2564	2563
ภายใน 1 ปี	16,638	16,689	16,368	16,378
ระหว่าง 2 - 5 ปี	21,152	16,718	12,742	12,742
ระหว่าง 6 - 10 ปี	31,203	32,981	23,068	23,068
ระหว่าง 11 - 15 ปี	18,854	18,716	9,897	9,897
มากกว่า 16 ปี	10,930	17,818	-	-
รวม	98,777	102,922	62,075	62,085

22. การบริหารจัดการทุน

วัตถุประสงค์ในการบริหารจัดการทุนที่สำคัญของบริษัทคือการจัดให้มีซึ่งโครงสร้างทางการเงินที่เหมาะสมและการดำรงไว้ซึ่งความสามารถในการดำเนินธุรกิจอย่างต่อเนื่อง

ตามงบแสดงฐานะการเงิน ณ วันที่ 31 ธันวาคม 2564 และ 2563 ตามงบการเงินรวมมีอัตราส่วนหนี้สินต่อทุนเท่ากับ 0.24 : 1 และ 0.28 : 1 ตามลำดับ

ตามงบแสดงฐานะการเงิน ณ วันที่ 31 ธันวาคม 2564 และ 2563 ตามงบการเงินเฉพาะกิจการมีอัตราส่วนหนี้สินต่อทุนเท่ากับ 0.20 : 1 และ 0.23 : 1 ตามลำดับ

23. สำรองตามกฎหมาย

เพื่อให้เป็นไปตามมาตรา 116 แห่งพระราชบัญญัติบริษัทมหาชนจำกัด พ.ศ. 2535 บริษัทต้องจัดสรรกำไรสุทธิประจำปีส่วนหนึ่งไว้เป็นทุนสำรองอย่างน้อยร้อยละ 5 ของกำไรสุทธิประจำปีหักด้วยยอดขาดทุนสะสมยกมา (ถ้ามี) จนกว่าทุนสำรองนี้จะมีจำนวนไม่น้อยกว่าร้อยละ 10 ของทุนจดทะเบียน สำรองตามกฎหมายดังกล่าวไม่สามารถนำไปจ่ายเงินปันผลได้

ตามข้อตกลงแห่งประมวลกฎหมายแพ่งและพาณิชย์ บริษัทย่อยจำนวน 10 แห่งต้องจัดสรรเงินจำนวนร้อยละ 5 ของกำไรทุกคราวที่มีการประกาศจ่ายเงินปันผลไว้เป็นสำรองตามกฎหมายจนกว่าสำรองตามกฎหมายนี้มีจำนวนเท่ากับร้อยละ 10 ของทุนจดทะเบียน สำรองตามกฎหมายจะนำไปจ่ายเงินปันผลไม่ได้

24. กองทุนสำรองเลี้ยงชีพ

บริษัทและพนักงานได้ร่วมกันจดทะเบียนจัดตั้งกองทุนสำรองเลี้ยงชีพตามพระราชบัญญัติกองทุนสำรองเลี้ยงชีพ พ.ศ. 2530 ซึ่งประกอบด้วยเงินที่พนักงานจ่ายสะสมและเงินที่บริษัทจ่ายสมทบให้ กองทุนสำรองเลี้ยงชีพนี้บริหารโดยบริษัท หลักทรัพย์จัดการกองทุนกสิกรไทย จำกัด และจะจ่ายให้พนักงานในกรณีที่ออกจากราชการตามระเบียบ ว่าด้วยกองทุนของบริษัท บริษัทได้จ่ายเงินสมทบกองทุนสำรองเลี้ยงชีพสำหรับปีสิ้นสุดวันที่ 31 ธันวาคม 2564 และ 2563 ดังนี้

	พันบาท			
	งบการเงินรวม		งบการเงินเฉพาะบริษัท	
	2564	2563	2564	2563
เงินสมทบกองทุนสำรองเลี้ยงชีพ	4,793	5,256	2,674	3,006

25. เงินปันผลจ่าย

รายละเอียดของเงินปันผลที่ประกาศและเงินปันผลจ่ายของบริษัทสำหรับปีสิ้นสุดวันที่ 31 ธันวาคม 2564 และ 2563 มีดังต่อไปนี้

ปี	อนุมัติโดย	หุ้นที่มีสิทธิได้รับ		เงินปันผล		วันที่จ่าย
		เงินปันผล (หุ้น)	ต่อหุ้น (บาท)	เงินปันผลจ่าย (พันบาท)	เงินปันผลจ่าย (พันบาท)	
2564	อนุมัติโดย					
เงินปันผลประจำปี	ที่ประชุมสามัญประจำปี ผู้ถือหุ้นวันที่ 29 เมษายน 2564	593,125,849	0.05	29,656		27 พฤษภาคม 2564
2563	อนุมัติโดย					
เงินปันผลประจำปี	ที่ประชุมสามัญประจำปี ผู้ถือหุ้นวันที่ 10 กรกฎาคม 2563	593,125,849	0.05	29,656		4 สิงหาคม 2563

รายละเอียดของเงินปันผลที่ประกาศและเงินปันผลจ่ายของบริษัทย่อยสำหรับปีสิ้นสุดวันที่ 31 ธันวาคม 2564 และ 2563 มีดังต่อไปนี้

2564	อนุมัติโดย	หุ้นที่มีสิทธิได้รับเงินปันผล (หุ้น)	เงินปันผลต่อหุ้น (บาท)	เงินปันผลจ่าย (พันบาท)			วันที่จ่าย
				ส่วนของบริษัท	ควบคุม	รวม	
บริษัท สยามโอคามุระสตีล จำกัด							
เงินปันผลประจำปี	ที่ประชุมสามัญประจำปีผู้ถือหุ้น วันที่ 22 มีนาคม 2564	880,000	8.64	3,877	3,726	7,603	20 เมษายน 2564
บริษัท สยามสตีล โอชี จำกัด							
เงินปันผลประจำปี	ที่ประชุมสามัญประจำปีผู้ถือหุ้น วันที่ 31 มีนาคม 2564	200,000	8.34	851	817	1,668	30 มิถุนายน 2564
รวม				4,728	4,543	9,271	

2563	อนุมัติโดย	หุ้นที่มีสิทธิได้รับเงินปันผล (หุ้น)	เงินปันผลต่อหุ้น (บาท)	เงินปันผลจ่าย (พันบาท)			วันที่จ่าย
				ส่วนของบริษัท	ควบคุม	รวม	
บริษัท สยามโอคามุระ อินเตอร์เนชันแนล จำกัด							
เงินปันผลระหว่างกาล	ที่ประชุมวิสามัญผู้ถือหุ้น ครั้งที่ 1 วันที่ 30 มกราคม 2563	200,000	325	33,148	31,852	65,000	30 มกราคม 2563
บริษัท สยามโอคามุระสตีล จำกัด							
เงินปันผลประจำปี	ที่ประชุมสามัญประจำปีผู้ถือหุ้น วันที่ 31 มีนาคม 2563	880,000	3.18	1,427	1,372	2,799	30 เมษายน 2563
บริษัทย่อยทางอ้อมคือโดยบริษัท บางพระกรีนเอนเนอร์จี จำกัด							
บริษัท Rich Solar Energy Godo Kaisha จำกัด							
เงินปันผลประจำปี		-	-	17,264	34,493	51,757	ธันวาคม 2563
รวม				51,839	67,717	119,556	

26. รายได้อื่น

	พันบาท			
	งบการเงินรวม		งบการเงินเฉพาะกิจการ	
	2564	2563	2564	2563
การดำเนินงานต่อเนื่อง				
รายได้ค่าเช่า	28,211	30,480	38,594	33,533
กลับรายการสำรองหนี้สินคดีความ	-	203	-	203
รายได้ค่าบริการอื่น	21,354	61,155	13,603	54,322
รายได้ค่าสาธารณูปโภค	1,723	6,507	1,527	6,657
รายได้ดอกเบี้ย	871	1,641	2,812	15,996
รายได้เงินชดเชยภาษี	251	302	251	302
รายได้ค่านายหน้า	4,395	2,773	4,395	3,034
รายได้จากการขายเศษซาก	9,978	3,455	-	-
กำไรจากอัตราแลกเปลี่ยนเงินตราต่างประเทศ	6,204	1,632	-	2,030
กำไรจากการขายสินทรัพย์	411	482	184	131
รวม	73,398	108,630	61,366	116,208

27. ค่าใช้จ่ายตามลักษณะ

	พันบาท			
	งบการเงินรวม		งบการเงินเฉพาะกิจการ	
	2564	2563	2564	2563
การดำเนินงานต่อเนื่อง				
วัตถุดิบและวัสดุสิ้นเปลืองใช้ไป	271,153	288,562	271,153	288,562
การเปลี่ยนแปลงในสินค้าสำเร็จรูปและ งานระหว่างทำ	(39,642)	64,650	602	37,185
ต้นทุนขายสินค้าสำเร็จรูป	54,508	145,804	-	-
เงินเดือน ผลประโยชน์อื่นของพนักงาน	293,411	337,834	175,741	226,382
ค่าจ้างผู้รับเหมาจ่าย	35,887	45,820	35,832	45,597
ผลขาดทุนด้านเครดิตที่คาดว่าจะเกิดขึ้น	4,731	921	121	1,727
ค่าเสื่อมราคาและค่าตัดจำหน่าย	99,827	183,636	44,870	30,597
ต้นทุนการให้บริการรับเหมาก่อสร้าง	78,015	114,002	78,015	114,002
ค่าขนส่ง	78,475	77,655	69,777	69,309
ค่าเช่า	14,951	4,197	4,571	4,020
ค่าสาธารณูปโภค	13,258	17,578	10,448	11,317
ค่าธรรมเนียมปรึกษา	8,268	18,879	8,088	16,812
ขาดทุนจากโครงการพลังงาน	-	22,050	-	45,265
ค่าเสียหายจากเหตุการณ์อัคคีภัย	-	12,165	-	-
ค่าเผื่อมูลค่าสินค้า	3,944	3,048	1,190	517

	พันบาท			
	งบการเงินรวม		งบการเงินเฉพาะกิจการ	
	2564	2563	2564	2563
การดำเนินงานที่ยกเลิก				
ค่าเสื่อมราคาและค่าตัดจำหน่าย	-	87,953	-	-
ต้นทุนการให้บริการ	-	10,519	-	-
ค่าสาธารณูปโภค	-	2,377	-	-
ภาษีโรงเรือน	-	12,578	-	-

28. ค่าใช้จ่าย (รายได้) ภาษีเงินได้

28.1 ส่วนประกอบหลักของค่าใช้จ่าย (รายได้) ภาษีเงินได้

สำหรับปีสิ้นสุดวันที่ 31 ธันวาคม 2564 และ 2563 ประกอบด้วย

	พันบาท			
	งบการเงินรวม		งบการเงินเฉพาะกิจการ	
	2564	2563	2564	2563
ค่าใช้จ่าย(รายได้)ภาษีเงินได้ที่แสดงอยู่ในกำไรขาดทุน :				
ค่าใช้จ่ายภาษีเงินได้ของปีปัจจุบัน :				
ค่าใช้จ่ายภาษีเงินได้นิติบุคคลสำหรับปี	404	607	-	-
ค่าใช้จ่าย (รายได้) ภาษีเงินได้รอการตัดบัญชี :				
การเปลี่ยนแปลงของผลต่างชั่วคราว				
ที่รับรู้เมื่อเริ่มแรกและที่กลับรายการ	(3,172)	5,226	(1,925)	5,974
รวม	(2,768)	5,833	(1,925)	5,974
ภาษีเงินได้ที่เกี่ยวข้องกับส่วนประกอบของกำไรขาดทุนเบ็ดเสร็จอื่น :				
กำไร(ขาดทุน)จากการประมาณการตามหลักคณิตศาสตร์ประกันภัย	426	1,043	-	1,043
ผลต่างของอัตราแลกเปลี่ยนจากการแปลงค่างบการเงิน	-	(3,006)	-	-
รวม	426	(1,963)	-	1,043

28.2 การกระทบยอดระหว่างจำนวนค่าใช้จ่าย (รายได้) และผลคูณของกำไรทางบัญชีกับอัตรากำไรที่ใช้

สำหรับปีสิ้นสุดวันที่ 31 ธันวาคม 2564 และ 2563 สรุปได้ดังนี้

	พันบาท			
	งบการเงินรวม		งบการเงินเฉพาะกิจการ	
	2564	2563	2564	2563
กำไร (ขาดทุน) ทางบัญชีสำหรับปี	(1,728)	134,408	8,814	78,936
อัตรากำไรที่ใช้ (%)	20	20	20	20
ค่าใช้จ่าย (รายได้) ภาษีเงินได้คำนวณตามอัตรากำไรที่ใช้	(346)	26,882	1,763	15,787
รายการกระทบยอด				
ผลกระทบทางภาษีของค่าใช้จ่ายที่ไม่สามารถนำมาหักในการคำนวณกำไรทางภาษี				
- ค่าใช้จ่ายที่ไม่อนุญาตให้ถือเป็นรายจ่ายในการคำนวณกำไรทางภาษี	15,235	5,683	13,934	10,267
ผลกระทบทางภาษีของรายได้หรือกำไรที่ไม่ต้องนำมาคำนวณกำไรทางภาษี				
- รายได้เงินปันผลที่ได้รับยกเว้น	(3,667)	(6,559)	(8,761)	(15,749)
- อื่นๆ	(13,990)	(20,173)	(8,861)	(4,331)
รวมรายการกระทบยอด	(2,422)	(21,049)	(3,688)	(9,813)
รวมค่าใช้จ่าย (รายได้) ภาษีเงินได้	(2,768)	5,833	(1,925)	5,974

28.3 การกระทบยอดระหว่างอัตราภาษีที่แท้จริงถัวเฉลี่ยและอัตราภาษีที่ใช้สำหรับปีสิ้นสุดวันที่ 31 ธันวาคม 2564 และ 2563 สรุปได้ดังนี้

	งบการเงินรวม			
	2564		2563	
	จำนวนภาษี (พันบาท)	อัตราภาษี (%)	จำนวนภาษี (พันบาท)	อัตราภาษี (%)
กำไร (ขาดทุน) ทางบัญชีก่อนค่าใช้จ่ายภาษีเงินได้สำหรับปี	(1,728)		134,408	
ค่าใช้จ่าย (รายได้) ภาษีเงินได้ตามอัตราภาษีที่ใช้	(346)	20.00	26,882	20.00
รายการกระทบยอด	(2,422)	(140.16)	(21,049)	(15.66)
ค่าใช้จ่าย (รายได้) ภาษีเงินได้ตามอัตราภาษีที่แท้จริงถัวเฉลี่ย	(2,768)	(120.16)	5,833	4.34

	งบการเงินเฉพาะกิจการ			
	2564		2563	
	จำนวนภาษี (พันบาท)	อัตราภาษี (%)	จำนวนภาษี (พันบาท)	อัตราภาษี (%)
กำไร (ขาดทุน) ทางบัญชีก่อนค่าใช้จ่ายภาษีเงินได้สำหรับปี	8,814		78,935	
ค่าใช้จ่าย (รายได้) ภาษีเงินได้ตามอัตราภาษีที่ใช้	1,763	20.00	15,787	20.00
รายการกระทบยอด	(3,687)	(41.83)	(9,813)	(12.43)
ค่าใช้จ่าย (รายได้) ภาษีเงินได้ตามอัตราภาษีที่แท้จริงถัวเฉลี่ย	(1,924)	(21.83)	5,974	7.57

29. กำไร (ขาดทุน) ต่อหุ้น

กำไร (ขาดทุน) ต่อหุ้นขั้นพื้นฐาน คำนวณโดยการหารกำไร (ขาดทุน) สำหรับปีส่วนที่เป็นของผู้ถือหุ้นบริษัทใหญ่สำหรับปีด้วยจำนวนหุ้นสามัญถัวเฉลี่ยถ่วงน้ำหนักของหุ้นสามัญที่ถือโดยบุคคลภายนอกที่ออกอยู่ในระหว่างปี

	งบการเงินรวม		งบการเงินเฉพาะกิจการ	
	สำหรับปีสิ้นสุดวันที่ 31 ธันวาคม		สำหรับปีสิ้นสุดวันที่ 31 ธันวาคม	
	2564	2563	2564	2563
กำไร (ขาดทุน) สำหรับปีที่เป็นของผู้ถือหุ้นสามัญ (พันบาท)				
กำไร (ขาดทุน) สำหรับปีส่วนที่เป็นของผู้ถือหุ้นบริษัทใหญ่	(5,029)	153,975	10,738	72,962
จำนวนหุ้นสามัญถัวเฉลี่ยถ่วงน้ำหนัก (พันหุ้น)	593,126	593,126	593,126	593,126
กำไร (ขาดทุน) ต่อหุ้นขั้นพื้นฐานของผู้ถือหุ้นบริษัทใหญ่				
กำไร (ขาดทุน) สำหรับปี (พันบาทต่อหุ้น)	(0.008)	0.260	0.018	0.123

30. การนำเสนอข้อมูลทางการเงินจำแนกตามส่วนงานดำเนินงาน

	พันบาท									
	งบการเงินรวม					งบการเงินรวม				
	สำหรับปีสิ้นสุดวันที่ 31 ธันวาคม					สำหรับปีสิ้นสุดวันที่ 31 ธันวาคม				
	2564		2563			2564		2563		
	รายได้ก่อสร้าง	รายได้ค่าก่อสร้าง	รายได้ค่าก่อสร้าง	รายได้ค่าก่อสร้าง	รายได้ค่าก่อสร้าง	รายได้ค่าก่อสร้าง	รายได้ค่าก่อสร้าง	รายได้ค่าก่อสร้าง	รายได้ค่าก่อสร้าง	รายได้ค่าก่อสร้าง
เพอร์มิเตอร์	1,661,581	-	90,142	-	4,637	(25,250)	1,640,968	1,567,055	51,108	(41,517)
รายได้จากการขายและการให้บริการ	-	90,142	90,142	-	-	-	90,142	-	-	-
รายได้จากการให้บริการรับเหมาก่อสร้าง	1,661,581	90,142	90,142	-	4,637	(25,250)	1,731,110	1,567,055	51,108	(41,517)
รวมรายได้	(1,432,450)	-	90,142	-	4,637	(25,250)	1,731,110	1,567,055	51,108	(41,517)
ต้นทุนขายและการให้บริการ	-	(78,015)	-	-	(1,509)	-	(1,406,090)	(1,287,665)	(34,253)	42,347
ต้นทุนการให้บริการรับเหมาก่อสร้าง	(1,432,450)	(78,015)	-	-	(1,509)	-	(78,015)	-	-	-
รวมต้นทุน	-	(78,015)	-	-	(1,509)	-	(78,015)	(114,002)	-	(114,002)
กำไรขั้นต้นดำเนินงานต่อเนื่อง	229,131	12,127	90,142	-	3,128	2,619	247,005	279,390	16,855	830
กำไรขั้นต้นดำเนินงานปกติ	-	-	-	-	-	-	-	-	108,274	-
ที่ดิน อาคารและอุปกรณ์						1,511,950				1,546,232
สินทรัพย์อื่น ๆ						2,023,228				2,120,306
สินทรัพย์รวม ณ วันที่ 31 ธันวาคม						3,535,178				3,666,538
หนี้สินรวม ณ วันที่ 31 ธันวาคม						695,124				799,102

31. การเปลี่ยนแปลงในหนี้สินที่เกิดจากกิจกรรมจัดหาเงิน

การเปลี่ยนแปลงในหนี้สินที่เกิดจากกิจกรรมจัดหาเงินสำหรับปีสิ้นสุดวันที่ 31 ธันวาคม 2564 และ 2563 มีดังนี้

	งบการเงินรวม (พันบาท)			
	ยอดคงเหลือ ณ วันที่ 1 มกราคม 2564	กระแสเงินสด เพิ่ม (ลด) *	รายการที่ไม่ใช่เงินสด เพิ่มขึ้น (ลดลง)	ยอดคงเหลือ ณ วันที่ 31 ธันวาคม 2564
	เงินกู้ยืมระยะสั้นจากบริษัทที่เกี่ยวข้องกัน	64,550	(13,500)	-
เงินกู้ยืมระยะยาวจากสถาบันการเงิน	77,029	(69,846)	-	7,183
หนี้สินตามสัญญาเช่า	25,369	(11,071)	9,635	23,933
รวม	166,948	(94,417)	9,635	82,166

	งบการเงินรวม (พันบาท)				
	ยอดคงเหลือ ณ วันที่ 1 มกราคม 2563	กระแสเงินสด เพิ่ม (ลด) *	รายการที่ไม่ใช่เงินสด เพิ่มขึ้น (ลดลง)	ผลต่างจากการแปลงค่างบการเงิน	ยอดคงเหลือ ณ วันที่ 31 ธันวาคม 2563
	เงินกู้ยืมระยะสั้นจากบริษัทที่เกี่ยวข้องกัน	53,500	11,050	-	-
เงินกู้ยืมระยะยาวจากสถาบันการเงิน	1,657,132	(252,829)	(1,274,715)	(52,559)	77,029
หนี้สินตามสัญญาเช่า	180,696	(172,284)	16,957	-	23,369
รวม	1,891,328	(414,063)	(1,257,758)	(52,559)	166,948

	งบการเงินเฉพาะกิจการ (พันบาท)			
	ยอดคงเหลือ ณ วันที่ 1 มกราคม 2564	กระแสเงินสด เพิ่ม (ลด) *	รายการที่ไม่ใช่เงินสด เพิ่มขึ้น	ยอดคงเหลือ ณ วันที่ 31 ธันวาคม 2564
	เงินกู้ยืมระยะยาวจากสถาบันการเงิน	12,967	(5,784)	-
หนี้สินตามสัญญาเช่า	12,483	(3,502)	3,152	12,133
รวม	25,450	(9,286)	3,152	19,316

	งบการเงินเฉพาะกิจการ (พันบาท)			
	ยอดคงเหลือ ณ วันที่ 1 มกราคม 2563	กระแสเงินสด เพิ่ม (ลด) *	รายการที่ไม่ใช่เงินสด เพิ่มขึ้น	ยอดคงเหลือ ณ วันที่ 31 ธันวาคม 2563
	เงินกู้ยืมระยะยาวจากสถาบันการเงิน	202,475	(189,508)	-
หนี้สินตามสัญญาเช่า	8,431	(2,597)	6,649	12,483
รวม	210,906	(192,105)	6,649	25,450

* กระแสเงินสดจากกิจกรรมจัดหาเงินสุทธิรวมจำนวนเงินสดรับและเงินสดชำระคืนในงบกระแสเงินสด

32. การค้าประกันและหนี้สินที่อาจจะเกิดขึ้น

ณ วันที่ 31 ธันวาคม 2564 บริษัทมีภาระผูกพันภายใต้หนังสือการค้าประกันที่ออกโดยธนาคารในประเทศบางแห่ง จำนวน 201.33 ล้านบาท ซึ่งเกี่ยวเนื่องกับภาระผูกพันเกี่ยวกับการปฏิบัติตามสัญญาตามปกติธุรกิจของบริษัท

ณ วันที่ 31 ธันวาคม 2564 บริษัทย่อยมีภาระผูกพันจากหนังสือการค้าประกันที่ธนาคารออกให้ลูกค้าหลายราย จำนวนเงินรวม 2.07 ล้านบาท ซึ่งเกี่ยวเนื่องกับภาระผูกพันเกี่ยวกับการปฏิบัติตามสัญญาตามปกติธุรกิจของบริษัทย่อย

33. ภาระผูกพัน

ณ วันที่ 31 ธันวาคม 2564 กลุ่มบริษัทมีภาระผูกพันจากสัญญาเช่าคลังสินค้า ยานพาหนะ คอมพิวเตอร์ และค่าบริการ สัญญาเช่ามีอายุตั้งแต่หนึ่งถึงสามปี ภายใต้ข้อกำหนดของสัญญาดังกล่าว กลุ่มบริษัทต้องจ่ายค่าเช่า ดังนี้

	พันบาท	
	งบการเงินรวม	งบการเงินเฉพาะกิจการ
ภายใน 1 ปี	825	2,083
ภายใน 2-5 ปี	-	222

34. การเปิดเผยเครื่องมือทางการเงิน

34.1 ความเสี่ยงจากอัตราดอกเบี้ย

ณ วันที่ 31 ธันวาคม 2564 และ 2563 กลุ่มบริษัทมีสินทรัพย์ทางการเงินและหนี้สินทางการเงินที่มีความเสี่ยงจากอัตราดอกเบี้ย ดังนี้

	พันบาท			
	งบการเงินรวม			
	2564			
มีอัตราดอกเบี้ยลอยตัว	มีอัตราดอกเบี้ยคงที่	ไม่มีดอกเบี้ย	รวม	
สินทรัพย์/หนี้สินทางการเงิน				
เงินสดและรายการเทียบเท่าเงินสด	249,292	-	295	249,587
ลูกหนี้การค้าจากการขายและให้บริการ	-	-	216,533	216,533
ลูกหนี้หมุนเวียนอื่น	-	-	31,072	31,072
ลูกหนี้การค้าจากการให้บริการรับเหมาก่อสร้าง	-	-	2,602	2,602
สินทรัพย์ที่เกิดจากสัญญา - หมุนเวียน	-	-	24,245	24,245
เงินฝากธนาคารที่มีชื่อจำกัดในการใช้	5,640	-	-	5,640
ลูกหนี้การค้าและลูกหนี้ไม่หมุนเวียนอื่น	-	-	54,506	54,506
เงินกู้ยืมระยะสั้นจากสถาบันการเงิน	-	65,000	-	65,000
เงินกู้ยืมระยะสั้นจากบริษัทที่เกี่ยวข้องกัน	-	51,050	-	51,050
เจ้าหนี้การค้า - บริษัททั่วไป	-	-	185,916	185,916
เจ้าหนี้การค้าและเจ้าหนี้หมุนเวียนอื่น - บริษัทที่เกี่ยวข้อง	-	-	20,911	20,911
เงินกู้ยืมระยะยาวจากสถาบันการเงิน	7,183	-	-	7,183
หนี้สินตามสัญญาเช่า	-	23,939	-	23,939

	พันบาท			
	งบการเงินรวม			
	2563			
	มีอัตราดอกเบี้ย ลอยตัว	มีอัตราดอกเบี้ย คงที่	ไม่มีดอกเบี้ย	รวม
สินทรัพย์/หนี้สินทางการเงิน				
เงินสดและรายการเทียบเท่าเงินสด	460,262	-	245	460,507
ลูกหนี้การค้าจากการขายและให้บริการ	-	-	167,961	167,961
ลูกหนี้หมุนเวียนอื่น	-	-	73,456	73,456
ลูกหนี้การค้าจากการให้บริการรับเหมาก่อสร้าง	-	-	55,727	55,727
สินทรัพย์ที่เกิดจากสัญญา - หมุนเวียน	-	-	30,203	30,203
เงินฝากธนาคารที่มีข้อจำกัดในการใช้	5,448	-	-	5,448
ลูกหนี้การค้าและลูกหนี้ไม่หมุนเวียนอื่น	-	-	51,336	51,336
เงินกู้ยืมระยะสั้นจากสถาบันการเงิน	-	40,000	-	40,000
เงินกู้ยืมระยะสั้นจากบริษัทที่เกี่ยวข้องกัน	-	64,550	-	64,550
เจ้าหนี้การค้า - บริษัททั่วไป	-	-	183,637	183,637
เจ้าหนี้การค้าและเจ้าหนี้หมุนเวียนอื่น - บริษัทที่เกี่ยวข้อง	-	-	28,582	28,582
เงินกู้ยืมระยะยาวจากสถาบันการเงิน	77,028	-	-	77,028
หนี้สินตามสัญญาเช่า	-	25,369	-	25,369

	พันบาท			
	งบการเงินเฉพาะกิจการ			
	2564			
	มีอัตราดอกเบี้ย ลอยตัว	มีอัตราดอกเบี้ย คงที่	ไม่มีดอกเบี้ย	รวม
สินทรัพย์/หนี้สินทางการเงิน				
เงินสดและรายการเทียบเท่าเงินสด	160,279	-	205	160,484
ลูกหนี้การค้าจากการขายและให้บริการ	-	-	139,019	139,019
ลูกหนี้หมุนเวียนอื่น	-	-	235,395	235,395
ลูกหนี้การค้าจากการให้บริการรับเหมาก่อสร้าง	-	-	2,602	2,602
สินทรัพย์ที่เกิดจากสัญญา - หมุนเวียน	-	-	24,245	24,245
เงินให้กู้ยืมระยะสั้นแก่บริษัทที่เกี่ยวข้อง	-	-	57,691	57,691
เงินฝากธนาคารที่มีข้อจำกัดในการใช้	5,420	-	-	5,420
ลูกหนี้การค้าและลูกหนี้ไม่หมุนเวียนอื่น	-	-	54,506	54,506
เจ้าหนี้การค้า - บริษัททั่วไป	-	-	91,557	91,557
เจ้าหนี้การค้าและเจ้าหนี้หมุนเวียนอื่น - บริษัทที่ เกี่ยวข้อง	-	-	21,878	21,878
เงินกู้ยืมระยะยาวจากสถาบันการเงิน	7,183	-	-	7,183
หนี้สินตามสัญญาเช่า	-	9,493	-	9,493

	พันบาท			
	งบการเงินเฉพาะกิจการ			
	2563			
	มีอัตราดอกเบี้ย ลอยตัว	มีอัตราดอกเบี้ย คงที่	ไม่มีดอกเบี้ย	รวม
สินทรัพย์/หนี้สินทางการเงิน				
เงินสดและรายการเทียบเท่าเงินสด	254,679	-	165	254,844
ลูกหนี้การค้าจากการขายและให้บริการ	-	-	102,715	102,715
ลูกหนี้หมุนเวียนอื่น	-	-	211,527	211,527
ลูกหนี้การค้าจากการให้บริการรับเหมาก่อสร้าง	-	-	55,727	55,727
สินทรัพย์ที่เกิดจากสัญญา - หมุนเวียน	-	-	30,203	30,203
เงินให้กู้ยืมระยะสั้นแก่บริษัทที่เกี่ยวข้อง	-	-	98,439	98,439
เงินฝากธนาคารที่มีข้อจำกัดในการใช้	5,420	-	-	5,420
ลูกหนี้การค้าและลูกหนี้ไม่หมุนเวียนอื่น	-	-	51,336	51,336
เจ้าหนี้การค้า - บริษัททั่วไป	-	-	129,802	129,802
เจ้าหนี้การค้าและเจ้าหนี้หมุนเวียนอื่น - บริษัทที่เกี่ยวข้อง	-	-	28,814	28,814
เงินกู้ยืมระยะยาวจากสถาบันการเงิน	12,967	-	-	12,967
หนี้สินตามสัญญาเช่า	-	12,482	-	12,482

ณ วันที่ 31 ธันวาคม 2564 และ 2563 สินทรัพย์และหนี้สินทางการเงินจำแนกตามวันที่ครบกำหนดของเครื่องมือทางการเงิน มีดังนี้

	พันบาท					
	งบการเงินรวม					
	ณ วันที่ 31 ธันวาคม 2564					
	เมื่อทวงถาม	เกินกว่า 12			รวม	อัตราดอกเบี้ย
1 - 6 เดือน		7 - 12 เดือน	เดือน			
สินทรัพย์/หนี้สินทางการเงิน						
เงินสดและรายการเทียบเท่าเงินสด	249,587	-	-	-	249,587	0.05% - 0.25%
เงินฝากธนาคารที่มีข้อจำกัดในการใช้	-	5,640	-	-	5,640	0.125% - 3.00%
เงินกู้ยืมระยะสั้นจากสถาบันการเงิน	-	65,000	-	-	65,000	1.30% - 1.31%
เงินกู้ยืมระยะสั้นจากบริษัทที่เกี่ยวข้อง	-	31,500	19,550	-	51,050	1.00% - 1.475%
เงินกู้ยืมระยะยาวจากสถาบันการเงิน	-	-	-	7,183	7,183	4.75%

	พันบาท					อัตราดอกเบี้ย
	งบการเงินรวม					
	ณ วันที่ 31 ธันวาคม 2563					
	เมื่อทวงถาม	เกินกว่า 12			รวม	
1 - 6 เดือน		7 - 12 เดือน	เดือน			
สินทรัพย์/หนี้สินทางการเงิน						
เงินสดและรายการเทียบเท่าเงินสด	460,507	-	-	-	460,507	0.05% - 0.25%
เงินฝากธนาคารที่มีข้อจำกัดในการใช้	-	5,448	-	-	5,448	0.125% - 0.625%
เงินกู้ยืมระยะสั้นจากสถาบันการเงิน	-	25,000	15,000	-	40,000	1.30% - 1.305%
เงินกู้ยืมระยะสั้นจากบริษัทที่เกี่ยวข้อง	-	-	10,000	54,550	64,550	1.50% - 2.50%
เงินกู้ยืมระยะยาวจากสถาบันการเงิน	-	3,492	3,492	70,044	77,028	4.75%

	พันบาท					อัตราดอกเบี้ย
	งบการเงินเฉพาะกิจการ					
	ณ วันที่ 31 ธันวาคม 2564					
	เมื่อทวงถาม	เกินกว่า 12			รวม	
1 - 6 เดือน		7 - 12 เดือน	เดือน			
สินทรัพย์/หนี้สินทางการเงิน						
เงินสดและรายการเทียบเท่าเงินสด	160,484	-	-	-	160,484	0.125% - 0.25%
เงินให้กู้ยืมระยะสั้นแก่บริษัทย่อยทางอ้อม	-	57,691	-	-	57,691	4.75%
เงินฝากธนาคารที่มีข้อจำกัดในการใช้	-	5,420	-	-	5,420	0.125%
เงินกู้ยืมระยะยาวจากสถาบันการเงิน	-	-	-	7,183	7,183	4.75%

	พันบาท					อัตราดอกเบี้ย
	งบการเงินเฉพาะกิจการ					
	ณ วันที่ 31 ธันวาคม 2563					
	เมื่อทวงถาม	เกินกว่า 12			รวม	
1 - 6 เดือน		7 - 12 เดือน	เดือน			
สินทรัพย์/หนี้สินทางการเงิน						
เงินสดและรายการเทียบเท่าเงินสด	254,844	-	-	-	254,844	0.125% - 0.25%
เงินให้กู้ยืมระยะสั้นแก่บริษัทย่อยทางอ้อม	-	98,439	-	-	98,439	7.80%
เงินฝากธนาคารที่มีข้อจำกัดในการใช้	-	5,420	-	-	5,420	1.75%
เงินกู้ยืมระยะยาวจากสถาบันการเงิน	-	2,892	2,892	7,183	12,967	4.75%

34.2 ความเสี่ยงจากอัตราแลกเปลี่ยน

บริษัทมีความเสี่ยงจากอัตราแลกเปลี่ยนอันเกี่ยวเนื่องจากการซื้อหรือขายสินค้าเป็นเงินตราต่างประเทศ

ณ วันที่ 31 ธันวาคม 2564 บริษัทมียอดคงเหลือของสินทรัพย์และหนี้สินทางการเงินที่เป็นสกุลเงินตราต่างประเทศ ดังนี้

สกุลเงิน	สินทรัพย์ ทางการเงิน (พัน)	หนี้สิน ทางการเงิน (พัน)	อัตราแลกเปลี่ยนเฉลี่ย ณ วันที่ 31 ธันวาคม 2564 (บาทต่อหน่วยเงินตราต่างประเทศ)
เหรียญสหรัฐฯ	474	102	33.4199
เยน	4,099	-	0.2906
หยวน	-	164	5.2507

34.3 ความเสี่ยงด้านสภาพคล่อง

ความเสี่ยงด้านสภาพคล่องเกิดจากความเป็นไปได้ที่ลูกค้าอาจจะไม่สามารถชำระหนี้ให้แก่บริษัทได้ภายในกำหนดเวลาโดยปกติการค้าเพื่อลดความเสี่ยงนี้กลุ่มบริษัทได้ประเมินความสามารถทางการเงินของลูกค้าเป็นระยะๆ

34.4 ความเสี่ยงด้านการให้สินเชื่อ

ความเสี่ยงด้านการให้สินเชื่อเกิดจากการที่คู่สัญญาไม่สามารถหรือไม่ประสงค์จะปฏิบัติตามข้อตกลงที่ทำไว้ กลุ่มบริษัทป้องกันความเสี่ยงนี้โดยการวิเคราะห์ฐานะทางการเงินของลูกค้าเป็นระยะๆ

ราคาตามบัญชีของลูกค้าหนี้ที่บันทึกในงบแสดงฐานะการเงิน - สุทธิจากค่าเผื่อเป็นมูลค่าสูงสุดที่เกิดจากความเสี่ยงทางด้านสินเชื่อ

34.5 มูลค่ายุติธรรม

กลุ่มบริษัทใช้วิธีราคาตลาดในการวัดและเปิดเผยมูลค่ายุติธรรมของสินทรัพย์และหนี้สินซึ่งมาตรฐานการรายงานทางการเงินที่เกี่ยวข้องกำหนดให้ต้องวัดมูลค่าด้วยมูลค่ายุติธรรม หรือต้องเปิดเผยมูลค่ายุติธรรมยกเว้นในกรณีที่ไม่มีตลาดที่มีสภาพคล่อง หรือไม่สามารถหาราคาเสนอซื้อขายในตลาดที่มีสภาพคล่องได้ บริษัทจะใช้วิธีราคาทุนหรือวิธีรายได้ในการวัดมูลค่ายุติธรรมของสินทรัพย์และหนี้สินดังกล่าวแทน

ลำดับชั้นของมูลค่ายุติธรรม

ระดับที่ 1 ใช้ข้อมูลราคาเสนอซื้อขาย (ไม่ต้องปรับปรุง) ในตลาดที่มีสภาพคล่องสำหรับสินทรัพย์หรือหนี้สินอย่างเดียวกัน

ระดับที่ 2 ใช้ข้อมูลอื่นนอกเหนือจากราคาเสนอซื้อขายซึ่งรวมอยู่ในระดับ 1 ที่สามารถสังเกตได้โดยตรง (ได้แก่ ข้อมูลราคาตลาด) หรือโดยอ้อม (ได้แก่ ข้อมูลที่คำนวณจากราคาตลาด) สำหรับสินทรัพย์นั้นหรือหนี้สินนั้น

ระดับที่ 3 มูลค่ายุติธรรมของสินทรัพย์ทางการเงินไม่หมุนเวียนอื่นที่เป็นหลักทรัพย์ที่ไม่อยู่ในความต้องการของตลาดวัดมูลค่าด้วยวิธีสินทรัพย์สุทธิตามข้อมูลที่มีอยู่อย่างสมเหตุสมผล

ณ วันที่ 31 ธันวาคม 2564 และ 2563 กลุ่มบริษัทมีสินทรัพย์ที่วัดมูลค่าด้วยมูลค่ายุติธรรม โดยแยกแสดงตามลำดับชั้นของมูลค่ายุติธรรม ดังนี้

	งบการเงินรวม/งบการเงินเฉพาะกิจการ (พันบาท)			
	ณ วันที่ 31 ธันวาคม 2564			
	ระดับ 1	ระดับ 2	ระดับ 3	รวม
สินทรัพย์ที่เปิดเผยมูลค่ายุติธรรม				
สินทรัพย์ทางการเงินไม่หมุนเวียนอื่น	-	-	84,530	84,530
	งบการเงินรวม/งบการเงินเฉพาะกิจการ (พันบาท)			
	ณ วันที่ 31 ธันวาคม 2563			
	ระดับ 1	ระดับ 2	ระดับ 3	รวม
สินทรัพย์ที่เปิดเผยมูลค่ายุติธรรม				
สินทรัพย์ทางการเงินไม่หมุนเวียนอื่น	-	-	78,128	78,128

การกระทบยอดการวัดมูลค่ายุติธรรมของเครื่องมือทางการเงินระดับที่ 3

	พันบาท
	งบการเงินรวม/ งบการเงินเฉพาะกิจการ
ยอดคงเหลือ ณ วันที่ 1 มกราคม 2563	49,712
ผลกระทบจากการปรับใช้นโยบายบัญชีใหม่เป็นครั้งแรก	28,416
ยอดรวมกำไรหรือขาดทุน: ในกำไรขาดทุนเบ็ดเสร็จอื่น	-
ยอดคงเหลือ ณ วันที่ 1 มกราคม 2564	78,128
ยอดรวมกำไรหรือขาดทุน: ในกำไรขาดทุนเบ็ดเสร็จอื่น	6,402
ยอดคงเหลือ ณ วันที่ 31 ธันวาคม 2564	84,530

34.6 มูลค่ายุติธรรมของเครื่องมือทางการเงิน

เนื่องจากเครื่องมือทางการเงินส่วนใหญ่ของกลุ่มบริษัทจัดอยู่ในประเภทระยะสั้น หรือมีอัตราดอกเบี้ยใกล้เคียงกับอัตราดอกเบี้ยในตลาด กลุ่มบริษัทจึงประมาณมูลค่ายุติธรรมของเครื่องมือทางการเงิน ใกล้เคียงกับมูลค่าตามบัญชีที่แสดงในงบแสดงฐานะการเงิน

35. การจัดประเภทรายการในงบการเงิน

รายการบัญชีบางรายการในงบการเงินสำหรับปีสิ้นสุดวันที่ 31 ธันวาคม 2563 ได้มีการจัดประเภทใหม่เพื่อให้สอดคล้องกับการจัดประเภทรายการบัญชีในงวดปัจจุบัน ซึ่งไม่มีผลกระทบต่อกำไรสำหรับงวด หรือส่วนของผู้ถือหุ้น

36. ผลกระทบจากเหตุการณ์อัศจรรย์

ตามที่ บริษัท สยามไบโอแอสแมนูแฟกเจอร์ จำกัด ซึ่งเป็นบริษัทย่อยทางอ้อม ประสบเหตุอัศจรรย์เมื่อปี 2563 จึงได้บันทึกผลขาดทุนจากเหตุการณ์ดังกล่าวรวมเป็นจำนวนเงิน 55.87 ล้านบาท ซึ่งต่อมาในเดือนมกราคม 2564 บริษัทได้รับชดใช้ค่าสินไหมทดแทนจากผู้รับทำประกันภัยจำนวน 43.71 ล้านบาท และ สืบเนื่องจากกรรมธรรม์ระบุผลประโยชน์ให้กับธนาคารตามภาระผูกพันเนื่องจากทรัพย์สินติดเป็นภาระค้ำประกันกับธนาคาร จึงบันทึกเป็นลูกหนี้อื่นในงบแสดงฐานะการเงิน และรายได้อื่นด้วยจำนวนเงิน 43.71 ล้านบาท บริษัทได้แสดงรายได้อื่นสุทธิจากค่าใช้จ่ายอื่นรวมเป็นผลขาดทุนจำนวน 12.16 ล้านบาท ในงบกำไรขาดทุนเบ็ดเสร็จ สำหรับปี 2563

ในเดือนมีนาคม 2564 บริษัทย่อยทางอ้อม ได้นำเงินที่ได้รับชดใช้ค่าสินไหมทดแทนจากผู้รับทำประกันภัย จำนวน 43.71 ล้านบาท ประกอบกับเงินจากการดำเนินงานบางส่วน ใช้หนี้เงินกู้ยืมจากธนาคารทั้งหมด ซึ่งปัจจุบันบริษัทย่อยได้ไถ่ถอนภาระค้ำประกันกับธนาคาร และดำเนินการซ่อมแซมอาคารและเครื่องจักร เพื่อให้กลับมาดำเนินการผลิตโดยเร็วที่สุด

37. เหตุการณ์ภายหลังรอบระยะเวลารายงาน

เมื่อวันที่ 25 กุมภาพันธ์ 2565 ที่ประชุมคณะกรรมการของบริษัท ได้มีมติอนุมัติให้เสนอจ่ายเงินปันผลจากการดำเนินงานสำหรับปีสิ้นสุดวันที่ 31 ธันวาคม 2564 ให้แก่ผู้ถือหุ้นในอัตราหุ้นละ 0.01 บาท รวมเป็นจำนวนเงินทั้งสิ้น 5.93 ล้านบาท ในวันที่ 27 พฤษภาคม 2565 โดยการจ่ายเงินปันผลดังกล่าวต้องได้รับการอนุมัติจากที่ประชุมผู้ถือหุ้น

38. การอนุมัติงบการเงิน

งบการเงินนี้ได้รับอนุมัติให้ออกโดยคณะกรรมการของบริษัทเมื่อ 25 กุมภาพันธ์ 2565

เอกสารแนบ 1 รายละเอียดเกี่ยวกับกรรมการ ผู้บริหาร ผู้มีอำนาจควบคุม ผู้ที่ได้รับมอบหมายให้รับผิดชอบสูงสุดในสายงานบัญชีและการเงิน ผู้ที่ได้รับมอบหมายในการควบคุมดูแลการทำบัญชี เลขาธิการบริษัท (ณ วันที่ 31 ธันวาคม 2564)

ชื่อสกุล/ ตำแหน่ง/ วันที่ได้รับแต่งตั้ง	อายุ (ปี)	ความสัมพันธ์ ทางครอบครัวระหว่าง กรรมการและผู้บริหาร	คุณวุฒิทางการศึกษา/ ประวัติการอบรม	สัดส่วนการถือหุ้น ในบริษัท		ประสบการณ์ทำงาน	
				จำนวน	(%)	ตำแหน่ง	บริษัท
1. นายวันชัย คุณานันท์กุล* ประธานกรรมการบริหาร 27/12/2536 (28 ปี)	83	สามีของลำดับที่ 7 บิดาของลำดับที่ 8-11	- ปริญญาตรีศึกษาศาสตร์บัณฑิต มหาวิทยาลัยเคมเปญจ์ตัน สหรัฐอเมริกา - DAP 64/2007	101,996,381	17.19	ประธาน กรรมการ	บริษัท ศูนย์บริการหลักสยาม จำกัด (มหาชน) บริษัท พานาโซนิค เอเชีย (ประเทศไทย) จำกัด บริษัท สยามเอดคาซ่า เคมีคัล จำกัด บริษัท สยามสตีลเวียดนาม จำกัด บริษัท สยามโกชิ มาเนฟเฟอริง จำกัด บริษัท สยามอินเตอร์เนชั่นแนลเอเนอร์จี จำกัด บริษัท บางพระกรีนเอเนอร์จี จำกัด บริษัท สยามไปโอแมสโปรดัก จำกัด บริษัท สยามเอ็นเตอร์เทนเมนท์เนลไปโอแมส จำกัด บริษัท สยามฟอร์เรสมเนจเม้นท์ จำกัด บริษัท สยามไปโอแมสแมนูแฟคเจอริง จำกัด บริษัท สยามเอดคาซูเอเนอร์จี้เนชั่นแนล จำกัด บริษัท สยามนิปปอนสตีลอลิซิตีส์ จำกัด บริษัท สยามไทเฮอเอ็นจิเนียริง จำกัด บริษัท สยามเอดคาซูสตีล จำกัด บริษัท สยามเอ็นเตอร์เทนเมนท์เนล จำกัด บริษัท ยูนิต์เซอร์วิส จำกัด บริษัท สยามซีโอดี จำกัด บริษัท อิโรโกะ (ประเทศไทย) จำกัด บริษัท ฟอร์เมก้า (ประเทศไทย) จำกัด บริษัท ยูเนียวโอดาพาร์ทส มาเนฟเฟอริง จำกัด

* กรรมการผู้มีอำนาจลงนามผูกพันบริษัทตามที่กำหนดในหนังสือรับรอง

ชื่อสกุล/ ตำแหน่ง/ วันที่ได้รับแต่งตั้ง	อายุ (ปี)	ความสัมพันธ์ ทางครอบครัวระหว่าง กรรมการและผู้บริหาร	คุณวุฒิทางการศึกษา/ ประวัติการอบรม	สัดส่วนการถือหุ้น ในบริษัท		ช่วงเวลา	ประสบการณ์ทำงาน	
				จำนวน	(%)		ตำแหน่ง	บริษัท
2. นายณัฐ เวียงไพโรจน์ กรรมการอิสระ/ ประธานกรรมการตรวจสอบ/ ประธานกรรมการ บริหารความเสี่ยง/ กรรมการสรรหาและ กำหนดค่าตอบแทน/ 8/11/2549 (15 ปี 1 เดือน)	78	-ไม่มี-	- ปริญญาเอก บริหารธุรกิจดุษฎี บัณฑิตกิตติมศักดิ์ มหาวิทยาลัยธรรมศาสตร์ - ปริญญาโท เศรษฐศาสตรมหาบัณฑิต University of Kentucky, USA. - ปริญญาตรี เศรษฐศาสตรบัณฑิต (เกียรตินิยมดี) มหาวิทยาลัยธรรมศาสตร์ - DCP 30/2003 - DAP 2003	-	-	ปัจจุบัน	ประธาน กรรมการ	บริษัท ที.เอ็ม.ที อุตสาหกรรม จำกัด (มหาชน) บริษัท โพลีเทค (ประเทศไทย) จำกัด (มหาชน) บริษัท น้ำตาลขอนแก่น จำกัด (มหาชน) บริษัท เออาร์ไอพี จำกัด (มหาชน)
3. นายสุพงษ์ ชัยุตสาหกิจ กรรมการอิสระ / ประธานกรรมการกำกับ ดูแลกิจการ/บรรษัทภิบาล / กรรมการตรวจสอบ / กรรมการบริหารความเสี่ยง 8/11/2549 (15 ปี 1 เดือน)	80	-ไม่มี-	- บริหารธุรกิจดุษฎีบัณฑิตกิตติมศักดิ์ สาขาวิชาการจัดการ มหาวิทยาลัยราชภัฏพระนคร - ปริญญาโท บริหารธุรกิจมหาบัณฑิต สาขาวิชาการจัดการ สถาบันบัณฑิตบริหารธุรกิจ ศศินทร์ แห่งจุฬาลงกรณ์มหาวิทยาลัย - ปริญญาโท วิศวกรรมศาสตรมหาบัณฑิต สาขาวิศวกรรมไฟฟ้า มหาวิทยาลัยเทคโนโลยีพระจอมเกล้าธนบุรี - DCP 8/2001 - ACP 17/2007	-	-	ปัจจุบัน	กรรมการบริหาร กรรมการ	บริษัท ทางด่วนและรถไฟฟ้ากรุงเทพ จำกัด (มหาชน) บริษัท ทางด่วนกรุงเทพเหนือ จำกัด บริษัท แมงคอก เมโทร เน็ทเวิร์คส์ จำกัด บริษัท เซาท์อีสท์ เอเชียเอเนอร์จี้ จำกัด

* กรรมการผู้มีส่วนได้ส่วนเสียของบุคคลที่กำกับดูแลในหนังสือรับรอง

ชื่อสกุล/ ตำแหน่ง/ วันที่ได้รับแต่งตั้ง	อายุ (ปี)	ความสัมพันธ ทางครอบครัวระหว่าง กรรมการและผู้บริหาร	คุณวุฒิทางการศึกษา/ ประวัติการอบรม	สัดส่วนการถือหุ้น ในบริษัท		ประสบการณ์ทำงาน		
				จำนวน	(%)	ช่วงเวลา	ตำแหน่ง	บริษัท
4. นายเล็ก สิทธิชัย กรรมการอิสระ / ประธานกรรมการสรรหา และกำหนดค่าตอบแทน / กรรมการตรวจสอบ / กรรมการบริหารความเสี่ยง 8/11/2549 (15 ปี 1 เดือน)	64	-ไม่มี-	- ปริญญาโท บริหารธุรกิจ Taielon State University, Texas, สหรัฐอเมริกา - ปริญญาตรี บริหารธุรกิจ Hosei University, Tokyo, ประเทศญี่ปุ่น - DCP 42/2004 - ACP 17/2007	-	-	พ.ศ. 2551 - ม.ค. 2564	กรรมการ	บริษัท ทีปรีक्षा เอเชีย พลัส จำกัด
						2542 - ๕.ค. 2563	กรรมการ	บริษัท ซี เอส แพลนเนอร์ จำกัด
						๕.ค. 2564 - ปัจจุบัน	ที่ปรึกษา	บริษัท หลักทรัพย์ ดันทรี่ กรุ๊ป จำกัด (มหาชน)
5. นายศักดิ์ทิพย์ ไกรฤกษ์ กรรมการอิสระ / กรรมการสรรหาและ กำหนดค่าตอบแทน / กรรมการกำกับดูแลกิจการ/ บรรษัทภิบาล / กรรมการตรวจสอบ 14/11/2555 (8 ปี 1 เดือน)	74	-ไม่มี-	- ปริญญาตรีบัณฑิตศึกษาคณะนิติศาสตร์ มหาวิทยาลัยไซยะ ประเทศญี่ปุ่น - ปริญญาเอก รัฐประศาสนศาสตร์ มหาวิทยาลัยกรุงเทพธนบุรี - ปริญญาโท รัฐประศาสนศาสตร์ มหาวิทยาลัยกรุงเทพธนบุรี - ปริญญาตรี รัฐศาสตร์ Boston University, USA. - DAP 24/2004 - DCP 79/2006	-	-	2557 - ปัจจุบัน	สมาชิกสภา นิติบัญญัติแห่งชาติ	สภานิติบัญญัติแห่งชาติ
						2549 - ปัจจุบัน	นายกสภา	มหาวิทยาลัยเทคโนโลยีราชมงคลกรุงเทพ
						2548 - ปัจจุบัน	กรรมการอิสระ	บริษัท ไทยเบฟเวอเรจ จำกัด (มหาชน)
						2555 - ปัจจุบัน	กรรมการอิสระ	บริษัท กิ๊พประกันชีวิต จำกัด (มหาชน)

* กรรมการผู้มีอำนาจลงนามผูกพันบริษัทตามที่กำหนดในหนังสือรับรอง

ชื่อสกุล/ ตำแหน่ง/ วันที่ได้รับแต่งตั้ง	อายุ (ปี)	ความสัมพันธ์ ทางครอบครัวระหว่าง กรรมการและผู้บริหาร	คุณวุฒิทางการศึกษา/ ประวัติการอบรม	สัดส่วนการถือหุ้น ในบริษัท		ประสบการณ์ทำงาน		
				จำนวน	(%)	ช่วงเวลา	ตำแหน่ง	บริษัท
6. ดร.บุญญา ธรรมพิทักษ์กุล กรรมการอิสระ/ กรรมการกำกับดูแลกิจการ/ บรรษัทภิบาล / กรรมการบริหารความเสี่ยง / กรรมการตรวจสอบ 28/08/2552 (12 ปี 4 เดือน)	73	-ไม่มี-	- Docteur de Troisieme Cycle (Sciences de Gestion) Aix-Marseille III / France. - D.E.A. (Sciences de Gestion) Aix-Marseille III / France. - M.S. (Ind. & Mgt.Eng.). University of Iowa / USA. - B.E. (Ind.Eng) University of New South Wales / Australia. - DAP 62/2007	2,108	0.00	2551-ปัจจุบัน	อาจารย์พิเศษ	ภาควิชาวิศวกรรมอุตสาหกรรม คณะวิศวกรรมศาสตร์ จุฬาลงกรณ์มหาวิทยาลัย
7. นางอรุณร คุ้มานันท์กุล กรรมการ 27/12/2536 (28 ปี)	76	ภรรยาของลำดับที่ 1 มารดาของลำดับที่ 8-11	- ประถมศึกษาดอนตัน - DAP 63/2007	4,877,769	0.82	ปัจจุบัน	-	มิได้เป็นกรรมการในบริษัทอื่นใด

* กรรมการผู้ชำนาญการตามกฎหมายที่กำหนดในหนังสือรับรอง

ชื่อสกุล/ ตำแหน่ง/ วันที่ได้รับแต่งตั้ง	อายุ (ปี)	ความสัมพันธ์ ทางครอบครัวระหว่าง กรรมการและผู้บริหาร	คุณวุฒิทางการศึกษา/ ประวัติการอบรม	สัดส่วนการถือหุ้น ในบริษัท		ช่วงเวลา	ประสบการณ์ทำงาน		
				จำนวน	(%)		ตำแหน่ง	บริษัท	บริษัท
8. นายสุรศักดิ์ คุณานันท์กุล * กรรมการ, รองประธานกรรมการบริหาร 27/12/2536 (28 ปี)	57	บุตรของลำดับที่ 1 และ 7	- ปริญญาตรีสาขาเศรษฐศาสตร์ จาก Asia University ประเทศญี่ปุ่น - DAP 51/2006	1,110,897	0.19	ปัจจุบัน	กรรมการผู้อำนวยการ	บริษัท สยามสตีลไอซ์ จำกัด บริษัท สยามสตีลเอช จำกัด บริษัท สยามอินเตอร์เนชั่นแนลเอนเนอร์จี จำกัด บริษัท ศรีเจริญอินเตอร์เนชั่นแนล จำกัด	บริษัท สยามอินเตอร์เนชั่นแนล จำกัด บริษัท สยามไอคามาธอินเตอร์เนชั่นแนล จำกัด บริษัท สยามไอคามาธเอสตีล จำกัด บริษัท ศรีเจริญอินเตอร์เนชั่นแนล จำกัด บริษัท ยูนิดี เซอร์วิส จำกัด บริษัท สยามสตีลเวียตนาม จำกัด บริษัท บางพระกรีนเอนเนอร์จี จำกัด บริษัท สยามไบโอแมสโปรดัก จำกัด บริษัท สยามอินเตอร์เนชั่นแนลไบโอแมส จำกัด บริษัท สยามฟอร์เรสแมเนจเม้นท์ จำกัด บริษัท สยามไบโอแมสแอสเซตแอนด์เทรดดิ้ง จำกัด

* กรรมการผู้มีอำนาจลงนามผูกพันบริษัทตามที่กำหนดในหนังสือรับรอง

ชื่อสกุล/ ตำแหน่ง/ วันที่ได้รับแต่งตั้ง	อายุ (ปี)	ความสัมพันธ์ ทางครอบครัวระหว่าง กรรมการและผู้บริหาร	คุณวุฒิทางการศึกษา/ ประวัติการอบรม	สัดส่วนการถือหุ้น ในบริษัท		ประสบการณ์ทำงาน		
				จำนวน	(%)	ช่วงเวลา	ตำแหน่ง	บริษัท
9. นายสุรพล คุณานันทกุล* กรรมการ, ผู้อำนวยการ 10/3/2549 (15 ปี 9 เดือน)	54	บุตรของลำดับที่ 1 และ 7	- ปริญญาโท M.B.A. จาก PHILADELPHIA COLLEGE OF TEXTILES & SCIENCE สหรัฐอเมริกา - DAP 64/2007	98,015,033	16.53	ปัจจุบัน	กรรมการรองผู้อำนวยการ กรรมการบริหาร กรรมการ	บริษัท ศูนย์บริการเหล็กสยาม จำกัด (มหาชน) บริษัท สยามอินเตอร์เนชั่นแนลเอนเนอร์จี้ จำกัด บริษัท สยามโอคานูเรออสตีล จำกัด บริษัท สยามโอคานูเรออสตีล จำกัด บริษัท สยามสตีล โอฐี จำกัด บริษัท สยามสตีลเวียตนาม จำกัด บริษัท บางพระกรีเนนเนอร์จี้ จำกัด บริษัท สยามไปโอแมสโปรดัก จำกัด บริษัท สยามอินเตอร์เนชั่นแนลไปโอแมส จำกัด บริษัท สยามฟอร์เรสแมเนจเม้นท์ จำกัด บริษัท สยามไปโอแมสแปซิฟิคเจอรัง จำกัด
10. นางนภาพร หุณหานเสวี** กรรมการ, รองผู้อำนวยการสายงาน บัญชี-การเงิน 10/3/2549 (15 ปี 9 เดือน)	55	บุตรของลำดับที่ 1 และ 7	- ปริญญาโท M.B.A. จาก DREXEL UNIVERSITY สหรัฐอเมริกา - ปริญญาตรีเศรษฐศาสตรบัณฑิต มหาวิทยาลัยธรรมศาสตร์ - DAP 63/2007	46	0.00	ปัจจุบัน	รองผู้อำนวยการ กรรมการ	บริษัท ศรีเจริญอินเตอร์เนชั่นแนล จำกัด บริษัท ยูนิตี้ เซอร์วิส จำกัด บริษัท อีโรโกะ (ประเทศไทย) จำกัด บริษัท ศูนย์บริการเหล็กสยาม จำกัด (มหาชน) บริษัท สยามสตีล โอฐี จำกัด บริษัท สยามอินเตอร์เนชั่นแนลเอนเนอร์จี้ จำกัด บริษัท บางพระกรีเนนเนอร์จี้ จำกัด บริษัท สยามไปโอแมสโปรดัก จำกัด บริษัท สยามอินเตอร์เนชั่นแนลไปโอแมส จำกัด บริษัท สยามฟอร์เรสแมเนจเม้นท์ จำกัด บริษัท สยามไปโอแมสแปซิฟิคเจอรัง จำกัด

* กรรมการผู้มีอำนาจลงนามผูกพันบริษัทตามที่กำหนดในหนังสือรับรอง

** ผู้ที่ได้รับมอบหมายให้มีมติของสูงสุดในสายงานบัญชีและการเงิน

ชื่อสกุล/ ตำแหน่ง/ วันที่ได้รับแต่งตั้ง	อายุ (ปี)	ความสัมพันธ์ ทางครอบครัวระหว่าง กรรมการและผู้บริหาร	คุณวุฒิทางการศึกษา/ ประวัติการอบรม	สัดส่วนการถือหุ้น ในบริษัท		ประสบการณ์ทำงาน		
				จำนวน	(%)	ช่วงเวลา	ตำแหน่ง	บริษัท
11. นายสิทธิชัย คุณานันทกุล* กรรมการ 10/3/2549 (15 ปี 9 เดือน)	51	บุตรของลำดับที่ 1 และ 7	- ปริญญาตรี ศิลปศาสตรบัณฑิต (รัฐศาสตร์) มหาวิทยาลัยรามคำแหง - DAP 68/2008	-	-	ปัจจุบัน	กรรมการ	บริษัท ศูนย์บริการเหล็กสยาม จำกัด (มหาชน) บริษัท ยูเนี่ยนอโศกพาร์ทส แมนูแฟคเจอร์ส จำกัด บริษัท สยามโอคยา เคมีคัล จำกัด บริษัท สยามสตีลเวียตนาม จำกัด บริษัท สยามอินเตอร์เนชั่นแนลเอนเนอร์จี จำกัด บริษัท บางพระกรีเนนเนอร์จี จำกัด บริษัท สยามไปโอแมสโปรดัก จำกัด บริษัท สยามอินเตอร์เนชั่นแนลไปโอแมส จำกัด บริษัท สยามเฟอร์เรสแมเนจเม้นท์ จำกัด บริษัท สยามไปโอแมสแมนูแฟคเจอร์ส จำกัด

*กรรมการผู้ลงนามลงนามผูกพันบริษัทตามที่กำหนดในหนังสือรับรอง

รายละเอียดเกี่ยวกับผู้รับผิดชอบโดยตรงในการควบคุมดูแลการทำบัญชี

ชื่อสกุล/ ตำแหน่ง/ วันที่ได้รับแต่งตั้ง	อายุ (ปี)	ความสัมพันธ์ ทางครอบครัวระหว่าง กรรมการและผู้บริหาร	คุณวุฒิทางการศึกษา/ ประวัติการอบรม	สัดส่วนการถือหุ้น ในบริษัท		ประสบการณ์ทำงาน		
				จำนวน	(%)	ช่วงเวลา	ตำแหน่ง	บริษัท
นายพิเชษฐ์ กิมสิน	46	-ไม่มี-	- ปริญญาโท บัญชีมหาบัณฑิต จุฬาลงกรณ์มหาวิทยาลัย	-	-	2561 - ปัจจุบัน	ผู้จัดการฝ่ายบัญชี	บริษัท สยามสตีลอินเตอร์เนชันแนล จำกัด (มหาชน)
ผู้จัดการฝ่ายบัญชี			- ปริญญาตรี บริหารธุรกิจบัณฑิต (การบัญชี) สถาบันเทคโนโลยีราชมงคล			2560 - 2552	ผู้จัดการฝ่ายบัญชี	บริษัท สยามซีไอเอส จำกัด
31 พฤษภาคม 2561			- หลักสูตรการพัฒนาความรู้ต่อเนื่องด้านบัญชี จำนวน 12 ชั่วโมง เรื่อง 1. การบันทึกรายได้และค่าใช้จ่าย ผลกระทบ ต่อการคำนวณกำไรสุทธิ โดย บริษัท ฝึกอบรมและสัมมนาธรรมนิติ จำกัด 2. เกณฑ์ตั้งค้างปัญหาการบันทึกบัญชีตาม มาตรฐานการรายงานทางการเงินของ กิจการ NPAEs โดย บริษัท ฟ็อกอบรม และสัมมนาธรรมนิติ จำกัด			2547 - 2551	ผู้จัดการฝ่ายบัญชี	บริษัท สามีตรมอเทอร์ส แมเนจเม้นท์ จำกัด (มหาชน)

ผู้ที่ได้รับมอบหมายให้รับผิดชอบโดยตรงในการควบคุมดูแลการทำบัญชี

รายละเอียดเกี่ยวกับเลขานุการบริษัท

ชื่อสกุล/ ตำแหน่ง/ วันที่ได้รับแต่งตั้ง	ความสัมพันธ์ ทางครอบครัวระหว่าง กรรมการและผู้บริหาร	คุณวุฒิทางการศึกษา/ ประวัติการอบรม	สัดส่วนการถือหุ้น ในบริษัท		ประสบการณ์ทำงาน		
			จำนวน	(%)	ช่วงเวลา	ตำแหน่ง	บริษัท
นายมานะชัย ขาวประพันธ์ ผู้จัดการฝ่ายกฎหมายและ เลขานุการบริษัท 13 สิงหาคม 2562	-ไม่มี-	- เติบโตบัณฑิตยสภา สำนักอบรมกฎหมาย แห่งเนติบัณฑิตยสภา - ใบอนุญาตประกอบวิชาชีพทนายความ - ปริญญาตรี นิติศาสตรบัณฑิต จุฬาลงกรณ์มหาวิทยาลัย - Company Secretary Program Class 101/2019 - IOD	-	-	2554 - 2562	ผู้จัดการฝ่ายกฎหมาย เลขานุการบริษัท ที่ปรึกษากฎหมาย	บริษัท จี สตีล จำกัด (มหาชน)
					2552 - 2553	ผู้จัดการฝ่ายกฎหมาย	บริษัท จี สตีล จำกัด (มหาชน)
					2551	ผู้ช่วยผู้จัดการ ฝ่ายกำกับดูแลองค์กร	บดจ.นครหลวงไทย
					2547 - 2550	Senior Lawyer	ธนาคารนครหลวงไทย จำกัด (มหาชน)

หน้าที่ความรับผิดชอบของเลขานุการบริษัท แสดงรายละเอียดในหัวข้อเรื่อง โครงสร้างการกำกับดูแลกิจการ

รายละเอียดเกี่ยวกับผู้บริหารและผู้มีอำนาจควบคุมของบริษัทในบริษัทย่อย บริษัทร่วม และบริษัทที่เกี่ยวข้อง

รายชื่อบริษัท	บริษัท	บริษัทย่อย			บริษัทร่วม			บริษัทที่เกี่ยวข้อง									
		SOC	SCI	SSOC	SIE	SOI	SSSC	UAM	PSPPTH	OKAYA	SSVN	SGM	SNL	STEC	SCL	USL	HKT
1. นายวันชัย คุณานันท์กุล	//, x	//, #			//, x	/, xxx	/, x	/	/, x	x	x	xxx	xxx	#	/, #	#	/
2. นายมนู เลียวไพโรจน์	/																
3. นายสุพงษ์ ชัยตสาห์กิจ	/																
4. นายเล็ก สิงขรวิทย์	/																
5. นายศักดิ์พิชญ์ ไกรฤกษ์	/																
6. ดร.บุญวา ธรรมพิทักษ์กุล	/																
7. นางอรชร คุณานันท์กุล	/																
8. นายสุรศักดิ์ คุณานันท์กุล	//, xx	/	//, #		/		//, #			/				/			
9. นายสุรพล คุณานันท์กุล	//, #	/	/		/		/, ##			/							
10. นางนภาพร หุณฑณะเสวี	//, ##		#		/		/			/					##	##	
11. นายสิทธิชัย คุณานันท์กุล	/				/		/			/							

หมายเหตุ 1. / = กรรมการ // = กรรมการบริหาร X = ประธานกรรมการ XX = รองประธานกรรมการ XXX = ประธานกรรมการ XXXX = รองประธานกรรมการ /// = ผู้บริหาร
 2. บริษัทที่เกี่ยวข้อง ให้หมายถึง นิยามนิติบุคคลของบุคคลที่อาจมีความขัดแย้งของประกาศนี้

รายละเอียดเกี่ยวกับผู้บริหารและผู้มีอำนาจควบคุมของบริษัทในบริษัทย่อยทางอ้อม

รายชื่อบริษัท		บริษัท	บริษัทย่อยทางอ้อม				
รายชื่อ			BGE	SBP	SIB	SFM	SBM
1. นายวันชัย	คุณานันทกุล	//, X	/, X	/, X	/, X	/, X	/, X
2. นายมนู	เลี้ยวไพโรจน์	/					
3. นายสุพงศ์	ชยุตสาหกิจ	/					
4. นายเล็ก	สิขรวิทย์	/					
5. นายศักดิ์ทิพย์	ไกรฤกษ์	/					
6. ดร.บุญวา	ธรรมพิทักษ์กุล	/					
7. นางอรชร	คุณานันทกุล	/					
8. นายสุรศักดิ์	คุณานันทกุล	//, XX	/	/	/	/	/
9. นายสุรพล	คุณานันทกุล	//, #	/	/	/	/	/
10. นางนภาพร	หุณฑนะเสวี	//, ##	/	/	/	/	/
11. นายสิทธิชัย	คุณานันทกุล	/	/	/	/	/	/

หมายเหตุ

- / = กรรมการ // = กรรมการบริหาร X = ประธานกรรมการ XX = รองประธานกรรมการ
 XXX = ประธานบริษัท # = ผู้อำนวยการ ## = รองผู้อำนวยการ /// = ผู้บริหาร
- บริษัทที่เกี่ยวข้อง ให้หมายถึง นิยามนิติบุคคลของบุคคลที่อาจมีความขัดแย้งของประกาศนี้

SOC = บริษัท สยามโอคามูระสตีล จำกัด	SNL = บริษัท สยามนิปปอนสตีลลอสติคส์ จำกัด
SCI = บริษัท ศรีเจริญอินเตอร์เนชั่นแนล จำกัด	STEC = บริษัท สยามไทเฮเอ็นจีเนียริง จำกัด
SSOC = บริษัท สยามสตีล โอซี จำกัด	SCL = บริษัท สยามซิโตเซะ จำกัด
SOI = บริษัท สยามโอคามูระอินเตอร์เนชั่นแนล จำกัด	USL = บริษัท ยูนิตี้ เซอร์วิส จำกัด
SSSC = บริษัท ศูนย์บริการเหล็กสยาม จำกัด (มหาชน)	HKT = บริษัท ฮีโรโกะ (ประเทศไทย) จำกัด
UAM = บริษัท ยูเนี่ยน ออโตพาร์ทส มานูแฟคเจอริง จำกัด	FORMICA (THAILAND) = บริษัท ฟอร์ไมก้า (ประเทศไทย) จำกัด
PSPTTH = บริษัท พานาโซนิค เอสพีที (ประเทศไทย) จำกัด	BGE = บริษัท บางพระกรีนเอนเนอร์จี จำกัด
OKAYA = บริษัท สยามโอคาย่า เคมิคัล จำกัด	SBP = บริษัท สยามไบโอแมสโปรดัก จำกัด
SSVN = บริษัท สยามสตีลเวียดนาม จำกัด	SIB = บริษัท สยามอินเตอร์เนชั่นแนลไบโอแมส จำกัด
SIE = บริษัท สยามอินเตอร์เนชั่นแนลเอนเนอร์จี จำกัด	SFM = บริษัท สยามฟอร์เรสแมเนจเม้นท์ จำกัด
SGM = บริษัท สยามโกชิ มานูแฟคเจอริง จำกัด	SBM = บริษัท สยามไบโอแมสแมนูแฟคเจอริง จำกัด

รายละเอียดเกี่ยวกับกรรมการของบริษัทย่อย

รายชื่อบริษัทย่อย		SCI	SOC	SSOC	SIE
รายชื่อกรรมการ					
นายวันชัย	คุณานันทกุล	/, #	//, #		//, X
นายสุรศักดิ์	คุณานันทกุล	//	/	//, #	//
นางนภาพร	หุณฑนะเสวี			/	//
นายสุรพล	คุณานันทกุล		/	/	//
นายสิทธิชัย	คุณานันทกุล				/
นางสาวดวงเนตร	ดวงระหงษ์		/		
นายโทโมฮิโกะ	โอโซโนะ		//,##		
นายเคนจิ	ยามาคิ		/		
นายคะซึมิ	อะระคาวะ		/		
นายอัทสึชิ	โคอิเดะ			//, ##	
นายคาซุฮิซะ	นางาซาว่า			//	

หมายเหตุ

1. / = กรรมการ // = กรรมการบริหาร X = ประธานกรรมการ XX = รองประธานกรรมการ
 XXX = ประธานบริษัท # = ผู้อำนวยการ ## = รองผู้อำนวยการ /// = ผู้บริหาร
2. บริษัทย่อย ให้หมายถึง บริษัทย่อยที่มีนัยสำคัญ เช่น มีรายได้เกินกว่าร้อยละ 10 ของรายได้รวมตามงบกำไรขาดทุนรวมของปีบัญชีล่าสุด

SCI บริษัท ศรีเจริญอินเตอร์เนชั่นแนล จำกัด

SOC บริษัท สยามโคมูระสตีล จำกัด

SSOC บริษัท สยามสตีลโอซี จำกัด

SIE บริษัท สยามอินเตอร์เนชั่นแนลเอนเนอร์จี จำกัด

รายละเอียดเกี่ยวกับกรรมการของบริษัทย่อยทางอ้อม

รายชื่อบริษัทย่อย		BGE	SBP	SIB	SFM	SBM
รายชื่อกรรมการ						
นายวันชัย	คุณานันท์กุล	/, X	/, X	/, X	/, X	/, X
นายสุรศักดิ์	คุณานันท์กุล	/	/	/	/	/
นางนภาพร	หุณฑนะเสวี	/	/	/	/	/
นายสุรพล	คุณานันท์กุล	/	/	/	/	/
นายสิทธิชัย	คุณานันท์กุล	/	/	/	/	/

หมายเหตุ

- / = กรรมการ // = กรรมการบริหาร X = ประธานกรรมการ XX = รองประธานกรรมการ
 XXX = ประธานบริษัทฯ # = ผู้อำนวยการ ## = รองผู้อำนวยการ /// = ผู้บริหาร
- บริษัทย่อย ให้หมายถึง บริษัทย่อยที่มีนัยสำคัญ เช่น มีรายได้เกินกว่าร้อยละ 10 ของรายได้รวมตามงบกำไรขาดทุนรวมของปีบัญชีล่าสุด

BGE	บริษัท บางพระกรีนเอนเนอร์จี จำกัด
SBP	บริษัท สยามไบโอแมสโปรดัก จำกัด
SIB	บริษัท สยามอินเตอร์เนชั่นแนลไบโอแมส จำกัด
SFM	บริษัท สยามฟอร์เรสแมเนจเม้นท์ จำกัด
SBM	บริษัท สยามไบโอแมสแมนูแฟคเจอร์ จำกัด

รายละเอียดเกี่ยวกับหัวหน้างานผู้ตรวจสอบภายในและหัวหน้างานกำกับดูแลการปฏิบัติงานของบริษัท

ชื่อ-นามสกุล	นายสุธี ตานวานิชกุล
ตำแหน่ง	กรรมการผู้จัดการ บริษัท ไอเอ ซีกันเนอร์ จำกัด
คุณวุฒิทางการศึกษา	<ul style="list-style-type: none"> • ปริญญาโท การบัญชี มหาวิทยาลัยเกษตรศาสตร์ • ปริญญาโท บริหารธุรกิจ (การตลาด) มหาวิทยาลัยธุรกิจบัณฑิต • ปริญญาตรี การบัญชี (เกียรตินิยมอันดับ 1) มหาวิทยาลัยธุรกิจบัณฑิต
ประวัติการทำงาน	
2557 - ปัจจุบัน	<ul style="list-style-type: none"> • กรรมการผู้จัดการ บริษัท ไอเอ ซีกันเนอร์ จำกัด • หัวหน้างานผู้ตรวจสอบภายใน ของบริษัทที่จ้างงานบริการตรวจสอบระบบควบคุมภายใน
2563 - ปัจจุบัน	<ul style="list-style-type: none"> • กรรมการผู้ทรงคุณวุฒิ (วาระ 2 ปี ก.ค. 2563 - ก.ค. 2565) คณะบริหารธุรกิจ มหาวิทยาลัยเทคโนโลยีราชมงคลรัตนโกสินทร์
2562 - ปัจจุบัน	<ul style="list-style-type: none"> • กรรมการผู้ทรงคุณวุฒิ (วาระ 2 ปี พ.ย. 2562 - พ.ย. 2564) สมาคมผู้ตรวจสอบภายในแห่งประเทศไทย
2555 - 2558	<ul style="list-style-type: none"> • ผู้อำนวยการสายงานการเงินรวมและควบคุมการปฏิบัติงาน กลุ่มบริษัทไทยรุ่งग्रูป (เทรดดิ้ง)
2549 - 2555	<ul style="list-style-type: none"> • ผู้จัดการฝ่ายตรวจสอบภายใน กลุ่มบริษัทไทยรุ่งग्रูป (เทรดดิ้ง)
2548 - 2549	<ul style="list-style-type: none"> • ผู้ตรวจสอบภายใน (อาวุโส) บริษัท ริช เอเชีย สตีล จำกัด (มหาชน)
2546 - 2548	<ul style="list-style-type: none"> • ผู้ตรวจสอบภายใน บริษัท สิงห์ คอร์ปอเรชั่น จำกัด
ประวัติการบรรยาย	<ul style="list-style-type: none"> • อาจารย์พิเศษ มหาวิทยาลัยมหิดล วิทยาเขตกาญจนบุรี มหาวิทยาลัยรังสิต มหาวิทยาลัยเจ้าพระยา มหาวิทยาลัยเอเชียอาคเนย์ • วิทยากรพิเศษ มหาวิทยาลัยเทคโนโลยีราชมงคลรัตนโกสินทร์ มหาวิทยาลัยธุรกิจบัณฑิต มหาวิทยาลัยกรุงเทพธนบุรี <ul style="list-style-type: none"> • สมาคมผู้ตรวจสอบภายในแห่งประเทศไทย (หลักสูตร “คลินิก ไอเอ ครั้งที่ 9/54) • สถาบันวิจัยโอเมก้าเวสต์คลาส (หลักสูตร “IPO TOTAL STRATEGY” และหลักสูตร “Corporate Compliance & Internal Control”) • ตลาดหลักทรัพย์แห่งประเทศไทย (หลักสูตร “IPO Roadmap CEO - Executive Program”) • กลุ่มบริษัทที่เข้าร่วมโครงการของ CAC (หลักสูตร “Anti-Corruption Policy”) • กลุ่มบริษัทที่เตรียมเข้าตลาดหลักทรัพย์ และบริษัททั่วไป (หลักสูตร “Internal Control” และ หลักสูตร “ERM”) • การฝึกอบรมภายในของบริษัท แอสเซท โปร แมเนจเม้นท์ จำกัด (APM) (หลักสูตร “Internal Control ที่มีประสิทธิภาพและมุมมองที่ FA ควรรู้”) • สถาบันเทคโนโลยีพระจอมเกล้าเจ้าคุณทหารลาดกระบัง (บรรยายการสอนออนไลน์ หลักสูตร “Modern Entrepreneur”)
จำนวนหุ้นที่ถือ ณ วันที่ได้รับแต่งตั้ง	ไม่มี
หมายเลขติดต่อและอีเมล	โทรศัพท์ 063-596-1519 อีเมล sutee.t@iasignature.co.th

ทรัพย์สินที่ใช้ในการประกอบธุรกิจ และรายละเอียดเกี่ยวกับรายการประเมินราคาทรัพย์สิน

4.1 ที่ดิน อาคาร และเครื่องจักร ณ วันที่ 31 ธันวาคม 2564

บริษัท สยามสตีลอินเตอร์เนชันแนล จำกัด (มหาชน)

สินทรัพย์	จำนวนเนื้อที่			ระยะเวลา ที่ใช้งาน มาแล้ว	ราคา ตามบัญชี (ล้านบาท)
	ไร่-งาน-ตร.ว.	รายละเอียด	อายุงาน		
1. ที่ดินโฉนดเลขที่ 2415 ต.บางหญ้าแพรก อ.พระประแดง จ. สมุทรปราการและ อาคาร 2 ชั้น ปลุกสร้างเต็มเนื้อที่ดิน	9-3-20	อาคารโรงงาน	20 ปี	31 ปี 6 เดือน	13.86
2. ที่ดินโฉนดเลขที่ 2297 ต.บางหญ้าแพรก อ.พระประแดง จ. สมุทรปราการและ อาคารสำนักงาน 5 ชั้น	2-0-44	อาคารโรงงาน	20 ปี	31 ปี 6 เดือน	91.62
3. ที่ดินโฉนดเลขที่ 2451 ต.บางหญ้าแพรก อ.พระประแดง จ.สมุทรปราการ และอาคารโครงเหล็ก 2 ชั้น	4-2-21	อาคารโรงงาน	20 ปี	31 ปี 6 เดือน	41.13
4. ที่ดินโฉนดเลขที่ 2432 ต.บางหญ้าแพรก อ.พระประแดง จ. สมุทรปราการและ อาคารโครงเหล็ก 2 ชั้น	2-2-15	อาคารโรงงาน	20 ปี	31 ปี 6 เดือน	20.39
5. ที่ดินโฉนดเลขที่ 2431 ต.บางหญ้าแพรก อ.พระประแดง สมุทรปราการ และอาคารโครงเหล็ก 1 ชั้น	2-1-77	อาคารโรงงาน	20 ปี	14 ปี 6 เดือน	24.32
6. ที่ดินโฉนดเลขที่ 34096 ที่ดินโฉนดเลขที่ 39479 ต.บางหญ้าแพรก อ.พระประแดง จ. สมุทรปราการ และอาคารโครงเหล็ก 3 ชั้น	3-3-79 0-3-05	อาคารโรงงาน	20 ปี	29 ปี 10 เดือน	57.10
7. ที่ดินโฉนดเลขที่ 2443 ที่ดินโฉนดเลขที่ 2444 ที่ดินโฉนดเลขที่ 2445 ที่ดินโฉนดเลขที่ 2446 ที่ดินโฉนดเลขที่ 4934 ต.บางหญ้าแพรก อ.พระประแดง สมุทรปราการและอาคารโครงเหล็ก 3 ชั้น	2-1-40 3-2-80 1-3-35 3-1-20 2-0-00	อาคารโรงงาน	20 ปี	23 ปี 6 เดือน	203.52

สินทรัพย์	จำนวนเนื้อที่			ระยะเวลา ที่ใช้จน มาแล้ว	ราคา ตามบัญชี (ล้านบาท)
	ไร่-งาน-ตร.ว.	รายละเอียด	อายุงาน		
8. ที่ดินโฉนดเลขที่ 13118 และ น.ส.3ก 69 ต.หนองปรือ อ.บ้านไร่ จ.อุทัยธานี และอาคาร 9 รายการ	53-2-29	อาคารโรงงาน	20 ปี	4 ปี	102.54
9. ที่ดินโฉนด นส.3กเลขที่ 248 ที่ดินโฉนด นส.3กเลขที่ 850 ที่ดินโฉนด นส.3กเลขที่ 221 ที่ดินโฉนดเลขที่ 16884 ที่ดินโฉนดเลขที่ 5914 ที่ดินโฉนดเลขที่ 5915 ที่ดินโฉนดเลขที่ 5916 ที่ดินโฉนดเลขที่ 5917 ที่ดินโฉนดเลขที่ 32160	10-2-0 0-1-11 16-1-77 10-3-1 6-0-55 6-0-55 4-3-27 9-3-82 5-0-0		20 ปี	3 ปี	95.70
10. เครื่องจักรและอุปกรณ์	-	-	5 ปี	1-31 ปี 6เดือน	53.46
11. เครื่องตกแต่ง ติดตั้งและอุปกรณ์สำนักงาน	-	-	5 ปี	1-31 ปี 6เดือน	6.40
12. ยานพาหนะ	-	-	5 ปี	1-31 ปี 6เดือน	4.10
13. สินทรัพย์ระหว่างก่อสร้าง-เครื่องจักร	-	-	-	-	146.91
14. สินทรัพย์ระหว่างก่อสร้าง-อาคาร	-	-	-	-	76.72
รวมมูลค่าสินทรัพย์					937.77

บริษัท ศรีเจริญอินเตอร์เนชั่นแนล จำกัด

สินทรัพย์	จำนวนเนื้อที่			ระยะเวลา	ราคา
	ไร่-งาน-ตร.ว.	รายละเอียด	อายุงาน	ที่ใช้งาน มาแล้ว	ตามบัญชี (ล้านบาท)
1. เครื่องตกแต่ง ติดตั้งและอุปกรณ์สำนักงาน	-	-	5 ปี	1-25 ปี 6 เดือน	0.00
2. ยานพาหนะ	-	-	5 ปี	1-25 ปี 6 เดือน	0.00
รวมมูลค่าสินทรัพย์					0.00

บริษัท สยามโอคามุระสตีล จำกัด

สินทรัพย์	จำนวนเนื้อที่			ระยะเวลา	ราคา
	ไร่-งาน-ตร.ว.	รายละเอียด	อายุงาน	ที่ใช้งาน มาแล้ว	ตามบัญชี (ล้านบาท)
1. ที่ดินโฉนดเลขที่ 34096	6-3-77	อาคารโรงงาน	10-20 ปี	23 - 33 ปี	288.58
ที่ดินโฉนดเลขที่ 39479	4-1-48				
ต.บางหญ้าแพรก อ.พระประแดง จ. สมุทรปราการ					
2. เครื่องจักรและอุปกรณ์	-	-	5-10 ปี	33 ปี	37.81
3. เครื่องตกแต่ง ติดตั้งและอุปกรณ์สำนักงาน	-	-	5 ปี	33 ปี	8.80
4. ยานพาหนะ	-	-	5 ปี	26 ปี	0.97
รวมมูลค่าสินทรัพย์					336.16

บริษัท สยามสตีล โอซี จำกัด

สินทรัพย์	จำนวนเนื้อที่			ระยะเวลา	ราคา
	ไร่-งาน-ตร.ว.	รายละเอียด	อายุงาน	ที่ใช้งาน มาแล้ว	ตามบัญชี (ล้านบาท)
1. เครื่องตกแต่ง ติดตั้งและอุปกรณ์สำนักงาน	-	-	5 ปี	8 ปี 6เดือน	0.00
รวมมูลค่าสินทรัพย์					0.07

บริษัท สยามอินเตอร์เนชั่นแนลเอนเนอร์จี จำกัด

สินทรัพย์	จำนวนเนื้อที่			ระยะเวลา ที่ใช้งาน มาแล้ว	ราคา ตามบัญชี (ล้านบาท)
	ไร่-งาน-ตร.ว.	รายละเอียด	อายุงาน		
1. ที่ดินโฉนดเลขที่ 2140 ต.บางสวรรค์ อ.พระแสง จ. สุราษฎร์ธานี อาคารโรงงานชั้นเดียว	12-3-51.8	อาคารโรงงาน	20 ปี	6 ปี	93.40
2. เครื่องจักรและอุปกรณ์	-	-	5 ปี	6 ปี	143.37
3. เครื่องตกแต่ง ติดตั้งและอุปกรณ์สำนักงาน	-	-	5 ปี	6 ปี	0.47
4. สินทรัพย์ระหว่างก่อสร้าง - เครื่องจักร	-	-	-	-	0.71
รวมมูลค่าสินทรัพย์					<u>237.95</u>
รวมมูลค่าสินทรัพย์ทั้งหมด					<u>1,511.95</u>

4.2 เงินลงทุนของบริษัท ณ วันที่ 31 ธันวาคม 2564
บริษัทย่อย

ชื่อบริษัท	ลักษณะธุรกิจ	ทุนจดทะเบียน (ล้านบาท)	% การถือหุ้น	ต้นทุนเงินลงทุน (ล้านบาท)	จำนวนหุ้นที่บริษัทถือ (หุ้น)	มูลค่าทางบัญชี (บาท/หุ้น)	* ผู้ถือหุ้นรายใหญ่ / % การถือหุ้น
1. บริษัท สยามไอคาซูสตีล จำกัด	ผลิตและจำหน่ายเฟอร์นิเจอร์ระบบไอเอ และอุปกรณ์เพื่อส่งออกเป็นหลัก	88	51%	69.16	448,794	322.74	1. บมจ. สยามสตีลอินเตอร์เนชั่นแนล 2. บจ. ไอคาซูระ คอร์ปอเรชั่น
2. บริษัท ศรีเจริญอินเตอร์เนชั่นแนล จำกัด	จำหน่ายเฟอร์นิเจอร์สำนักงาน และชิ้นส่วนเฟอร์นิเจอร์ต่างๆ	14	100%	13.99	1,399,993	10.37	บมจ. สยามสตีลอินเตอร์เนชั่นแนล
3. บริษัท สยามสตีล โอที จำกัด	จำหน่ายอาคารสำเร็จรูป ผนังกันห้อง และผลิตภัณฑ์ที่เกี่ยวข้อง ชิ้นส่วนอุตสาหกรรมต่างๆ และผลิตภัณฑ์ที่เกี่ยวข้องเพื่อให้ลูกค้าภายในประเทศ และประเทศต่างๆ ในอาเซียน	20	51%	10.20	101,997	105.73	1. บมจ. สยามสตีลอินเตอร์เนชั่นแนล 2. บจ. โอทีเอ็นที คอร์ปอเรชั่น
4. บริษัท สยามอินเตอร์เนชั่นแนล เอนเนอร์จี้ จำกัด	ลงทุนในธุรกิจพลังงานทดแทนในรูปแบบต่างๆ และอื่นๆ	160	100%	159.99	15,999,997	9.56	บมจ. สยามสตีลอินเตอร์เนชั่นแนล

บริษัทย่อยทางอ้อม

ชื่อบริษัท	ลักษณะธุรกิจ	ทุนจดทะเบียน (ล้านบาท)	% การถือหุ้น	ต้นทุนเงินลงทุน (ล้านบาท)	จำนวนหุ้นที่บริษัทถือ (หุ้น)	มูลค่าทางบัญชี (บาท/หุ้น)	* ผู้ถือหุ้นรายใหญ่ / % การถือหุ้น
1. บริษัท บางพระกรีนแอนเนอรัล จำกัด	ผลิตและจำหน่ายไฟฟ้า โรงไฟฟ้าทุกประเภท และลงทุนในธุรกิจพลังงานทดแทนในรูปแบบต่างๆ	2.5	100%	2.50	249,998	29.97	บจ.สยามอินเตอร์เนชั่นแนลแอนเนอรัล 100%
2. บริษัท สยามไบโอแมสโปรดัก จำกัด	ผลิตและจำหน่ายไฟฟ้า โรงไฟฟ้า ทุกประเภท และลงทุนในธุรกิจ พลังงานทดแทน วัสดุ ผลิตภัณฑ์ และจำหน่ายแท่งเชื้อเพลิงจากชีวมวล ขยะ และอื่นๆ เพื่อใช้เป็นเชื้อเพลิง	100	100%	92.08	9,999,997	7.00	บจ.สยามอินเตอร์เนชั่นแนลแอนเนอรัล 100%
3. บริษัท สยามอินเตอร์เนชั่นแนลไบโอแมส จำกัด	ผลิตและจำหน่ายไฟฟ้า โรงไฟฟ้าทุกประเภท และลงทุนในธุรกิจพลังงานทดแทน วัสดุ ผลิตภัณฑ์ และจำหน่ายแท่งเชื้อเพลิงจาก ชีวมวล ขยะ และอื่นๆ เพื่อใช้เป็นเชื้อเพลิง	1	100%	1.00	99,997	7.31	บจ.สยามอินเตอร์เนชั่นแนลแอนเนอรัล 100%
4. บริษัท สยามฟอรัลส แมเนจเม้นท์ จำกัด	กิจการป่าไม้ ทำไม้ และปลูกสวนป่า จัดหา ทำ สร้างขึ้น เพาะปลูกพันธุ์ไม้ทุกชนิดเพื่อให้ได้มาซึ่งวัตถุดิบเพื่อ เป็นเชื้อเพลิงในการผลิตพลังงานทดแทน ผลิต ซื้อขาย แลกเปลี่ยน หรือกระทำการอื่นซึ่ง ทรัพยากรธรรมชาติ และพลังงานอื่น ทั้งในสภาพ วัตถุดิบ ผลิตขั้นต้นที่สำเร็จรูปและผลิตภัณฑ์สำเร็จรูป	20	60%	12.00	1,199,997	-6.65	1. บจ.สยามอินเตอร์เนชั่นแนลแอนเนอรัล 60% 2. บจ. สยามทีโอดีเซ 40%
5. บริษัท สยามไบโอแมส แมเนจเม้นท์ จำกัด	ผลิตและจำหน่ายไฟฟ้า โรงไฟฟ้าทุกประเภท และลงทุนในธุรกิจพลังงานทดแทน วัสดุ ผลิตภัณฑ์ และจำหน่ายแท่งเชื้อเพลิงจาก ชีวมวล ขยะ และอื่นๆ เพื่อใช้เป็นเชื้อเพลิง	100	100%	80.00	9,999,997	-6.74	บจ.สยามไบโอแมสโปรดัก 100%

บริษัทร่วม

ชื่อบริษัท	ลักษณะธุรกิจ	ทุนจดทะเบียน (ล้านบาท)	% การถือหุ้น	ต้นทุน (ล้านบาท)	จำนวนหุ้นที่บริษัทถือ (หุ้น)	มูลค่าทางบัญชี (บาท/หุ้น)	* ผู้ถือหุ้นรายใหญ่ / % การถือหุ้น
1. บริษัท สยามโอเคตาโมระ อินดอร์เนชั่นแนล จำกัด	จำหน่ายเฟอร์นิเจอร์สำนักงาน เฟอร์นิเจอร์ซึ่งใช้ในที่สาธารณะ (PUBLIC INTERIOR FURNITURE)	20	49%	9.80	97,993	1,508.92	1. บมจ. สยามสตีลอินเตอร์เนชั่นแนล 49% 2. บจ. โอเคตาโมระ คอร์ปอเรชั่น 49% 3. บจ. บางกอก เอ็มยูเอฟจี 2%
2. บริษัท ศูนย์บริการเหล็กสยาม จำกัด (มหาชน)	ผลิตชิ้นส่วนโลหะขึ้นต้น สำหรับอุตสาหกรรมต่าง ๆ เช่น อุตสาหกรรมยานยนต์ เฟอร์นิเจอร์ ไฟฟ้า อิเล็กทรอนิกส์ และอุตสาหกรรมก่อสร้าง เป็นต้น	640	24.51%	153.75	156,856,000	4.71	1. บมจ. สยามสตีลอินเตอร์เนชั่นแนล 24.51% 2. บจ. โอเคยา แอนด์ คอมพานี 31.50% 3. บจ. โตโยต้า ทูโตะ คอร์ปอเรชั่น 3.50% 4. อื่นๆ 40.49%

หมายเหตุ * ถือหุ้นตั้งแต่ร้อยละ 10 ขึ้นไป

บริษัทอื่น

ชื่อบริษัท	ลักษณะธุรกิจ	ทุนจดทะเบียน (ล้านบาท)	% การถือหุ้น	ต้นทุน (ล้านบาท)	จำนวนหุ้นที่บริษัทถือ (หุ้น)	มูลค่าทางบัญชี (บาท/หุ้น)	* ผู้ถือหุ้นรายใหญ่ / % การถือหุ้น
1. บริษัท พานาโซนิค เอสพีที (ประเทศไทย) จำกัด	ผลิตและจำหน่ายวัสดุอุปกรณ์ไฟฟ้าที่ใช้ในการก่อสร้าง เช่น ท่อร้อยสายไฟ และอุปกรณ์ต่อเนื่อง	170	5%	11.66	84,996	-	1. บมจ. สยามสตีลอินเตอร์เนชั่นแนล 5% 2. บจ. พานาโซนิค เอสพีที 93% 3. บจ. พานาโซนิคเลฟิโซลูชั่นส์เทรดดิ้ง (ประเทศไทย) 2%
2. บริษัท ฟอรัมเม้า (ประเทศไทย) จำกัด	ผลิต นำเข้า ส่งออก ผลิต และจำหน่ายผลิตภัณฑ์เคลือบพลาสติก (Laminates) แผ่นสีที่ทนความดันสูง	199.15	5%	38.05	99,573	-	1. บมจ. สยามสตีลอินเตอร์เนชั่นแนล 5% 2. บจ. ฟอรัมเม้า (เอเชีย) ลิมิเต็ด 95%

4.3 มูลค่าสินทรัพย์สุทธิ

มูลค่าสินทรัพย์สุทธิ (สินทรัพย์รวม - หนี้สินรวม)

2,843.05 ล้านบาท

มูลค่าสินทรัพย์สุทธิต่อหุ้น

4.79 บาท

** ข้อมูลจากงบการเงินรวม

รายละเอียดเกี่ยวกับรายการประเมินราคาทรัพย์สิน

-ไม่มี-

นโยบายและแนวปฏิบัติการกำกับดูแลกิจการ และจรรยาบรรณธุรกิจ

บริษัทฯ ได้จัดทำนโยบายและแนวปฏิบัติการกำกับดูแลกิจการ จรรยาบรรณองค์กร ภูมิบัตรคณะกรรมการ ภูมิบัตรคณะกรรมการสรรหาและกำหนดค่าตอบแทน ภูมิบัตรคณะกรรมการกำกับดูแลกิจการ/บรรษัทภิบาล ภูมิบัตรคณะกรรมการบริหารความเสี่ยง และภูมิบัตรคณะกรรมการตรวจสอบ รวม 5 คณะ เป็นลายลักษณ์อักษรและแสดงรายละเอียดผ่านช่องทางเว็บไซต์ของบริษัทฯ www.siamsteel.com ภายใต้หัวข้อ “นักลงทุนสัมพันธ์” เรื่องการกำกับดูแลกิจการ

รายงานของคณะกรรมการตรวจสอบ ประจำปี 2564

เรียน ท่านผู้ถือหุ้น บริษัท สยามสตีลอินเตอร์เนชันแนล จำกัด (มหาชน)

คณะกรรมการตรวจสอบได้รับการแต่งตั้งจากที่ประชุมคณะกรรมการบริษัท ประกอบด้วยกรรมการซึ่งเป็นกรรมการอิสระทั้งหมด ที่มีคุณสมบัติครบถ้วนตามข้อกำหนดและแนวทางปฏิบัติที่ดีของคณะกรรมการตรวจสอบของตลาดหลักทรัพย์แห่งประเทศไทย จำนวน 5 ท่าน ได้แก่ นายมนู เลียวไพโรจน์ เป็นประธานกรรมการตรวจสอบ นายสุพงศ์ ชยุตสาหกิจ นายเล็ก สีขรวิทย์ นายศักดิ์ทิพย์ ไกรฤกษ์ และ ดร.บุญวาท ธรรมพิทักษ์กุล เป็นกรรมการตรวจสอบ

คณะกรรมการตรวจสอบ ได้ปฏิบัติหน้าที่ตามขอบเขต หน้าที่ และความรับผิดชอบที่ได้รับมอบหมายจากคณะกรรมการบริษัท ซึ่งสอดคล้องกับข้อกำหนดของตลาดหลักทรัพย์แห่งประเทศไทย โดยในปี 2564 ได้จัดให้มีการประชุมคณะกรรมการตรวจสอบจำนวนรวม 4 ครั้ง และเป็นการประชุมกับผู้บริหาร ผู้สอบบัญชี ตามความเหมาะสมซึ่งสรุปสาระสำคัญได้ดังนี้

1. สอบทานงบการเงินรายไตรมาส และงบการเงินประจำปี 2564 โดยได้สอบถามและรับฟังคำชี้แจงจากผู้บริหารและผู้สอบบัญชี ในเรื่องความถูกต้องครบถ้วนของงบการเงิน และความเพียงพอในการเปิดเผยข้อมูล รวมถึงรับทราบแผนการสอบบัญชีของผู้สอบบัญชีประจำปี 2564 ซึ่งคณะกรรมการตรวจสอบมีความเห็นสอดคล้องกับผู้สอบบัญชีว่า งบการเงินดังกล่าวมีความถูกต้องตามที่ควรในสาระสำคัญตามมาตรฐานการบัญชีที่รับรองทั่วไป
2. สอบทานข้อมูลการดำเนินงานและระบบการควบคุมภายใน เพื่อประเมินความเพียงพอ เหมาะสม และประสิทธิภาพของระบบการควบคุมภายในอันจะช่วยส่งเสริมให้การดำเนินงานบรรลุตามเป้าหมายที่กำหนดไว้ โดยพิจารณาจากรายงานการตรวจสอบภายในประจำปี 2564 ตามแผนงานที่ได้รับอนุมัติซึ่งครอบคลุมระบบงานที่สำคัญของบริษัท ทั้งนี้ ไม่พบจุดอ่อนหรือข้อบกพร่องที่เป็นสาระสำคัญ มีการดูแลรักษาทรัพย์สินที่เหมาะสม และมีการเปิดเผยข้อมูลอย่างถูกต้อง ครบถ้วน และเชื่อถือได้
3. สอบทานการปฏิบัติตามกฎหมาย ว่าด้วยหลักทรัพย์และตลาดหลักทรัพย์ ข้อกำหนดของตลาดหลักทรัพย์แห่งประเทศไทย และกฎหมายที่เกี่ยวข้องกับธุรกิจของบริษัท โดยบริษัท ได้จัดให้มีส่วนกฎหมายและส่วน Compliance เพื่อติดตาม วิเคราะห์ และรายงานการเปลี่ยนแปลงของกฎหมาย กฎระเบียบต่างๆ ที่เกี่ยวข้องกับบริษัท และดำเนินการให้บริษัทถือปฏิบัติตามกฎหมาย กฎระเบียบต่างๆ นั้นอย่างถูกต้อง ซึ่งคณะกรรมการตรวจสอบมีความเห็นว่า ไม่พบประเด็นที่เป็นสาระสำคัญในเรื่องการไม่ปฏิบัติตามกฎหมาย หรือข้อกำหนดดังกล่าว
4. สอบทานและให้ความเห็นต่อรายการที่เกี่ยวข้องกัน หรือรายการที่อาจมีความขัดแย้งทางผลประโยชน์ รวมถึงการเปิดเผยข้อมูลของรายการดังกล่าว ตามข้อกำหนดของตลาดหลักทรัพย์แห่งประเทศไทย และสำนักงานคณะกรรมการกำกับหลักทรัพย์และตลาดหลักทรัพย์ ซึ่งผู้สอบบัญชีมีความเห็นว่า รายการดังกล่าวเป็นรายการที่สมเหตุสมผล และเป็นประโยชน์สูงสุดต่อการดำเนินธุรกิจของบริษัท รวมทั้งมีการเปิดเผยข้อมูลอย่างถูกต้อง และครบถ้วน
5. การประเมินผลการปฏิบัติงานทั้งคณะ โดยประเมินตนเองประจำปี ซึ่งได้เปรียบเทียบกับแนวทางปฏิบัติที่ดีและกฎบัตร ซึ่งผลของการประเมินดังกล่าว อยู่ในระดับที่พอใจ คณะกรรมการตรวจสอบมีการปฏิบัติงานที่มีประสิทธิภาพและเป็นไปตามกฎบัตรที่กำหนดไว้ และได้รายงานผลให้คณะกรรมการบริษัททราบแล้ว
6. พิจารณาคัดเลือก เสนอแต่งตั้ง และเสนอคำตอบแทนผู้สอบบัญชี ประจำปี 2565 เพื่อนำเสนอต่อคณะกรรมการบริษัท ให้ขออนุมัติจากที่ประชุมผู้ถือหุ้นประจำปี 2565 ซึ่งคณะกรรมการตรวจสอบได้พิจารณาผลการปฏิบัติงาน ความเป็นอิสระ และความเหมาะสมของคำตอบแทน เห็นควรเสนอแต่งตั้ง นางสาววันนิสา งามบัวทอง ผู้สอบบัญชีรับอนุญาต เลขทะเบียน 6838 และ/หรือ นางสาวชุตินันท์ กอประเสริฐถาวร ผู้สอบบัญชีรับอนุญาต ทะเบียนเลขที่ 9201 และ/หรือ นางสาวโชติมา กิจศิริกร ผู้สอบบัญชีรับอนุญาตเลขทะเบียน 7318 แห่งบริษัท สอบบัญชีธรรมนิติ จำกัด เป็นผู้สอบบัญชีของบริษัทประจำปี 2565 โดยกำหนดคำตอบแทนสำหรับการตรวจสอบงบการเงินประจำปี เป็นเงิน 940,000 บาท และค่าสอบทานงบการเงินรายไตรมาสของบริษัท และบริษัทย่อย รวม 3 ไตรมาส เป็นเงิน 1,802,000 บาท รวมค่าสอบบัญชีทั้งสิ้นเป็นเงินจำนวนไม่เกิน 2,742,000 บาท

ซึ่งคณะกรรมการตรวจสอบมีความเห็นเกี่ยวกับการเสนอแต่งตั้งผู้สอบบัญชีดังกล่าว ดังนี้

- เพื่อเป็นการปฏิบัติให้สอดคล้องกับข้อกำหนดของสำนักงานคณะกรรมการกำกับหลักทรัพย์และตลาดหลักทรัพย์ ในเรื่องข้อกำหนดให้บริษัทจดทะเบียนต้องจัดให้มีการหมุนเวียนผู้สอบบัญชีที่ลงลายมือชื่อรับรองงบการเงินทุก 7 รอบบัญชี ทั้งนี้หากนางสาววันนิสา งามบัวทอง ผู้สอบบัญชีได้รับการแต่งตั้งให้เป็นผู้สอบบัญชี จะเป็นปีที่ 3 และนางสาวชุตินันท์ กอประเสริฐถาวร และนางสาวโชติมา กิจศิริกร ผู้สอบบัญชีไม่เคยเป็นผู้ลงลายมือชื่อในงบการเงินของบริษัทฯ
- ผู้สอบบัญชีดังกล่าวไม่มีความสัมพันธ์ใดๆ กับบริษัทฯ และบริษัทย่อย
- เนื่องจากฝ่ายบริหารเห็นว่ามาตรฐานของบริษัทผู้สอบบัญชีเป็นเรื่องสำคัญ จึงเสนอให้คณะกรรมการตรวจสอบพิจารณาคุณสมบัติและคำตอบแทนเฉพาะบริษัทผู้สอบบัญชี ซึ่งมีมาตรฐานในระดับเดียวกัน คณะกรรมการตรวจสอบพิจารณาเห็นว่าคำตอบแทนของผู้สอบบัญชีที่เสนอแต่งตั้งนี้ เป็นอัตราที่เหมาะสมเมื่อเทียบกับข้อเสนอของผู้สอบบัญชีรายอื่นๆ
- ผู้สอบบัญชี มีประสบการณ์ความเชี่ยวชาญในการสอบบัญชี และที่ผ่านมาผู้สอบบัญชีได้ปฏิบัติงานด้วยความรู้ความสามารถในวิชาชีพ และให้ข้อเสนอแนะเกี่ยวกับระบบการควบคุมภายในและความเสี่ยงต่างๆ รวมทั้งมีความเป็นอิสระในการปฏิบัติงาน
- การให้บริการอื่นของสำนักงานสอบบัญชีและบริษัทในเครือที่นอกเหนือจากการสอบบัญชีนั้น ไม่ส่งผลกระทบต่อความเป็นอิสระของผู้สอบบัญชีในการปฏิบัติงานตรวจสอบงบการเงินของบริษัทฯ

โดยสรุปในภาพรวมแล้ว คณะกรรมการตรวจสอบมีความเห็นว่า บริษัทฯ มีการรายงานข้อมูลทางการเงินและการดำเนินงานอย่างถูกต้อง มีระบบการควบคุมภายใน การตรวจสอบภายใน การบริหารความเสี่ยงที่เหมาะสมและมีประสิทธิภาพ มีการปฏิบัติตามกฎหมายข้อกำหนดและข้อผูกพันต่างๆ มีการเปิดเผยรายการที่เกี่ยวข้องกันอย่างถูกต้องและมีการปฏิบัติงานที่สอดคล้องกับระบบการกำกับดูแลกิจการที่ดีอย่างเพียงพอ โปร่งใส และเชื่อถือได้



(นายมนู เลี้ยวไพโรจน์)

ประธานกรรมการตรวจสอบ

PROJECT REFERENCE FURNITURE



THEATER / AUDITORIUM SEATINGS

THE GOVERNMENT COMPLEX
COMMEMORATING HIS MAJESTY THE KING'S
80th BIRTHDAY ANNIVERSARY, 5th DECEMBER,
B.E. 2550 (2007)



STORAGE COMBINE CABINET

THE GOVERNMENT COMPLEX
COMMEMORATING HIS MAJESTY THE KING'S
80th BIRTHDAY ANNIVERSARY, 5th DECEMBER,
B.E. 2550 (2007)



MODERN DESKS AND TABLES SYSTEM

THE GOVERNMENT COMPLEX
COMMEMORATING HIS MAJESTY THE KING'S
80th BIRTHDAY ANNIVERSARY, 5th DECEMBER,
B.E. 2550 (2007)



SOCCER SEATING TEAM SHELTER

RAJAMANGALA STADIUM
MINISTRY OF TOURISM & SPORT



SAFE DEPOSIT LOCKERS

CIMB THAI BANK PUBLIC COMPANY LIMITED



WORKSTATION

INSTITUTE OF PHYSICAL EDUCATION SAMUTSAKHON
MINISTRY OF TOURISM & SPORTS



STADIUM SEATINGS

COMMAND AND GENERAL STAFF COLLEGE
MINISTRY OF DEFENSE



LIBRARY SHELVES

NATIONAL INTELLIGENCE AGENCY,
OFFICE OF THE PRIME MINISTER



BANQUET SET

KING CHULALONGKORN MEMORIAL HOSPITAL
MINISTRY OF EDUCATION



THEATER / AUDITORIUM SEATINGS

KASETSART UNIVERSITY
MINISTRY OF EDUCATION



MOBILE STORAGE CABINET

KING NARAI HOSPITAL
MINISTRY OF PUBLIC HEALTH



PATIENT ROOM

HIS MAJESTY THE KING'S 6th BIRTHDAY ANNIVERSARY
BUILDING PHRAMONGKUTKLAO HOSPITAL
MINISTRY OF DEFENSE

LUCKY Building System & Civil Engineering Products

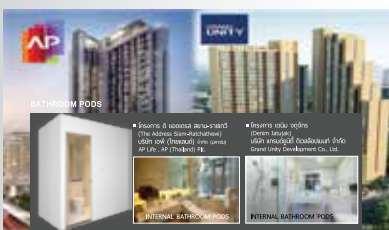

BATHROOM PODS

ELIO DEL MOSS
ANANDA DEVELOPMENT PUBLIC COMPANY LIMITED.



LIBRARY

HRH PRINCESS MAHA CHAKRI SIRINDHORN



FLOOD PROTECTION PROJECT

KHON KAEN PROVINCE
PROJECT : A ROYAL FUNERAL CEREMONY
FOR LUANG POR KOON PRITSUTTHO

บริษัท สยามสตีลอินเตอร์เนชั่นแนล จำกัด (มหาชน)

สำนักงานใหญ่

51 หมู่ 2 ถนนปู่เจ้าสมิงพราย ตำบลบางหญ้าแพรก
อำเภอพระประแดง จังหวัดสมุทรปราการ 10130

☎ : 02-384-2876, 02-384-3000, 02-384-3040

📠 : 02-384-2330

✉ : center@siamsteel.com

🌐 : www.siamsteel.com, www.siamsteelgroup.com



San AR Book

แผนที่ตั้งบริษัท

